



Raport Gminy Wolsztyn 2014-2018



Spis treści

Wstęp.....	3
Ogólna charakterystyka Gminy.....	5
I. Rada Miejska w Wolsztynie	9
II. Podpisanie umowy partnerskiej	12
III. Urząd Miejski w Wolsztynie	14
1. Wydział Finansów i Podatków	15
2. Wydział Inwestycji	24
3. Wydział Komunalny i Ochrony Środowiska	57
4. Wydział Gospodarki Przestrzennej i Obrotu Nieruchomościami	94
5. Wydział Organizacyjny, Biuro Obsługi Klienta	102
6. Wydział Spraw Obywatelskich	122
7. Urząd Stanu Cywilnego	147
8. Biuro Rozwoju Lokalnego	153
9. Biuro Promocji i Turystyki	184
10. Straż Miejska w Wolsztynie	186
11. Zestawienia statystyczne	188
IV Wolsztyński Dom Kultury.....	203
V Biblioteka Miasta i Gminy Wolsztyn	219
VI. Muzeum Regionalne w Wolsztynie	248
VII. Miejski Ośrodek Sportu i Rekreacji w Wolsztynie	269
VIII. Zakład Gospodarki Mieszkaniowej w Wolsztynie	280
IX. Ośrodek Pomocy Społecznej w Wolsztynie	292
X Gminny Zespół Obsługi Ekonomicznej i Administracyjnej Oświaty w Wolsztynie	308
XI Związek Międzygminny „Odra”	321
XII Przedsiębiorstwo Gospodarki Komunalnej Spółka z ograniczoną odpowiedzialnością w Wolsztynie	326

Wstęp

Przedstawiam raport o stanie gminy Wolsztyn. Są w nim zawarte informacje o gminie Wolsztyn w okresie 2014 - 2018. Dane pochodzą ze zbiorów Urzędu Miejskiego w Wolsztynie, jednostek organizacyjnych gminy i instytucji kultury oraz spółki komunalnej gminy Wolsztyn. Raport uzupełniony został również o informacje pochodzące ze Związku Międzygminnego „OBRA”, z Powiatowego Urzędu Pracy w Wolsztynie,

Przedstawiony raport jest dużym skrótem. Dane są przedstawione w skondensowany sposób. Stanowią wgląd w sytuację gospodarczą i społeczną w czasie kończącej się VII kadencji samorządu. Ukazane w ten sposób informacje stanowią podstawę do analizy poziomu rozwoju gminy, obserwacji zmian trendów, dokonania oceny możliwości dalszego rozwoju Gminy.

Ostatnie cztery lata były dla naszej gminy okresem dynamicznego, jak i zrównoważonego rozwoju lokalnego obejmującego aktywność w sferze społeczno-gospodarczej, ekonomicznej, jak i ekologicznej. Za podstawę tego zjawiska przyjęliśmy rozwój przedsiębiorczości wprowadzając zwolnienia podatkowe dla budowy nowych, jak i rozbudowy istniejących zakładów, opracowaliśmy miejscowe plany zagospodarowania przestrzennego pod aktywizację gospodarczą jednym słowem stworzyliśmy dogodne warunki do inwestowania. Ważne znaczenie ma także konsekwentna realizacja założeń strategii rozwoju miasta i gminy Wolsztyn opracowanej na lata 2016 - 2025. Dzięki takim działaniom polepsza się jakość życia mieszkańców naszej lokalnej społeczności oraz zwiększa się jej atrakcyjność inwestycyjna, turystyczna, kulturalna czy społeczna.

Ważnym czynnikiem w rozwoju lokalnym naszej gminy jest inwestowanie czego dowodem są stale rosnące wydatki inwestycyjne w przeliczeniu na mieszkańca i wysokie miejsce Wolsztyna w rankingu miast powiatowych (5 miejsce w Wielkopolsce w latach 2014-2016). Jednym słowem była to kadencja obfitująca w wiele ważnych inwestycji. Świadczy o tym około 60 milionów wydanych na ten cel. Na wiele z nich pozyskaliśmy dodatkowe źródła finansowania w kwocie 19,98 milionów zł dzięki czemu zaoszczędziliśmy budżetowe pieniądze, które mogliśmy efektywnie wykorzystać na kolejne inwestycje.

Najważniejsze osiągnięcia gminy w ostatnich latach dotyczyły koniecznych procesów inwestycyjnych związanych z rozbudową i modernizacją budynków oświatowych. Wybudowano i zmodernizowano wiele dróg, ścieżek rowerowych czy oświetlenia zarówno w mieście jak i na terenach wiejskich. Inwestowano w infrastrukturę społeczną, sportową, rekreacyjną

Przebudowano ciągi komunikacyjne przebiegające przez miasto, odnowiono infrastrukturę sportowo rekreacyjną i kulturalną w ramach istniejącego zasobu. Powstało szereg dróg oraz obiektów małej architektury poprawiających estetykę miasta. Zrealizowano wiele programów aktywizujących

społecznie poszczególne grupy mieszkańców, ze szczególnym uwzględnieniem dzieci, środowisk wymagających wsparcia oraz osób starszych.

Jesteśmy Gminą prężnie rozwijającą się. Wynika to z wielu czynników: wysokich kwalifikacji, kultury pracy i przedsiębiorczości mieszkańców.

Bardzo cenię sobie Państwa opinie. Wszystkim nam zależy na rozwoju miasta i gminy Wolsztyn.



Ogólna charakterystyka Gminy

Gmina Wolsztyn położona jest w zachodniej części województwa wielkopolskiego na pograniczu Pojezierza Poznańskiego i Pojezierza Lubuskiego. Gmina zajmuje 250 km², co pod względem zajmowanej powierzchni lokuje ją na pierwszym miejscu wśród jednostek administracyjnych powiatu wolsztyńskiego (stanowi blisko 37% powierzchni powiatu).

Atrakcyjna lokalizacja w centrum turystycznego regionu bogatego w walory przyrodnicze i krajobrazowe zachodniej Wielkopolski sprawia, że nie brakuje tu miejsc przyciągających corocznie wielu gości. Jeżeli dodamy do tego liczne zabytki i dobrze rozwiniętą infrastrukturę wypoczynkową, to oczywistym staje się fakt, iż Wolsztyn tak mocno stawia właśnie na turystykę.

Dwa jeziora – Wolsztyńskie i Berzyńskie, wąskie uliczki miejskie, dawna zabudowa oraz otwarci i życzliwi ludzie stanowią niepowtarzalny klimat Wolsztyna. Nazwa miasta wywodzi się z języka niemieckiego. Jej genezy sięga rozwiniętego na tym terenie przemysłu włókienniczego (wollstein - z niem. „kamień wełny” to dawna jednostka miary kupieckiej obowiązująca na targach włókienniczych).

Wolsztyn to jedyne miejsce w Europie, gdzie można zobaczyć gorący parowóz wyruszający w trasę. W czynnej od ponad 100 lat Parowozowni obsługiwane są połączenia liniowe na trasie do Poznania lub Leszna. Poza halą na 8 lokomotyw, składają się na nią również jedne z najstarszych w kraju żurawi wodnych, a także warsztaty i nastawnie. Największą sławą szczyli się polski parowóz Pm 36-2, znany jako „Piękna Helena”. Miłośnicy historii znajdą tu otoczone parkami pałace (w Wolsztynie, Chorzeminie, Gościeszynie, Wroniawach), skansen z zabudowaniami dawnej wsi wielkopolskiej, znakomite muzea poświęcone znanym postaciom – nobliście Robertowi Kochowi oraz rzeźbiarzowi Marcinowi Rożkowi - oba w Wolsztynie.

Gmina Wolsztyn to także ślady działalności cystersów w pobliskiej Obrze, do których należą klasztor z kościołem św. Jakuba, pomnik św. Jana Nepomucena oraz drewniany kościół św. Walentego.

Lubiący przyrodę powinni wybrać się na wędrowkę obfitującą w ciekawe elementy fauny i flory ścieżką przyrodniczo – dydaktyczną. Na uwagę zasługuje rozrastająca się infrastruktura turystyczna, w tym ścieżki rowerowe, wieża obserwacyjno – widokowa na terenie leśnictwa Świętno, zagospodarowanie piknikowe wyspy na Jeziorze Wolsztyńskim, czy przystanie dla wodniaków.



Widok na Wolsztyńskie Molo



Widok na ul. Kościelną

Mapa Gminy



Gmina Wolsztyn obejmuje łącznie 32 miejscowości. Oprócz miasta Wolsztyn, są to:

- 23 sołectwa: Adamowo, Barłożnia Gościeszyńska, Berzyna, Błocko, Chorzemin, Gościeszyn, Karpicko, Kębłowo, Niałek Wielki, Nowa Dąbrowa, Nowa Obra, Nowe Tłoki, Nowy Widzim, Obra, Powodowo, Rudno, Stara Dąbrowa, Stary Widzim, Stradyń, Świętno, Tłoki, Wilcze, Wroniawy,
- 8 miejscowości niesołeckich: Barłożnia Wolsztyńska, Borki, Krutla, Nowy Młyn, Wola Dąbrowiecka, Zdrogowo, Komorowo, Ruchocki Młyn.

POLSKIE TOWARZYSTWO TURYSTYCZNO-KRAJOZNAWCZE



GMINA
PRZYJAZNA
ROWERZYSTOM

DLA

WOLSZTYNA

W WOJ. WIELKOPOLSKIM

ZA TWÓRCZY WKŁAD W ROZWÓJ
TURYSTYKI ROWEROWEJ

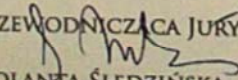
PRZEWODNICZĄCA JURY

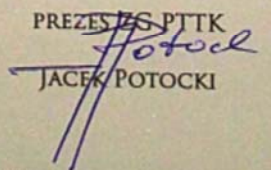
JOLANTA ŚLEDZIŃSKA

PREZES PTTK

JACEK POTOCKI

KIELCE, 13 WRZEŚNIA 2018 R.



I. Rada Miejska w Wolsztynie



SKŁAD RADY MIEJSKIEJ W WOLSZTYNIE (2014):

1. Jarosław Adamczak – Przewodniczący Rady Miejskiej
2. Lech Daleki – Wiceprzewodniczący Rady Miejskiej
3. Piotr Maszner – Wiceprzewodniczący Rady Miejskiej
4. Mariusz Przybyła
5. Robert Malewicz
6. Agnieszka Czajka
7. Jarosław Wróblewski
8. Ireneusz Janik
9. Stanisław Ceglarek
10. Piotr Krajewski - od 2 września 2015 roku Michał Maruszewski
11. Józef Żurniewicz
12. Jan Stachura
13. Stefan Piechocki
14. Waldemar Baer - od 14 maja 2015 roku Damian Kotlarski
15. Aleksander Jakowczyc
16. Jakub Lorenz
17. Mateusz Babuszkiewicz
18. Artur Strażyński
19. Dawid Waligóra
20. Dominik Tomiak
21. Paweł Kopciuch

RADA MIEJSKA W WOLSZTYNIE

Rada Miejska w Wolsztynie na kadencję 2014 – 2018 została wybrana w dniu 16 listopada 2014 roku. W skład Rady Miejskiej w Wolsztynie wchodzi 21 radnych. W czasie trwania kadencji, do dnia 26 września 2018 roku, Rada Miejska pracowała na 52 sesjach, w tym na 13 nadzwyczajnych i 4 uroczystych. W tym okresie Rada Miejska w Wolsztynie podjęła 597 uchwał.

Rada Miejska w Wolsztynie w trakcie kadencji pracowała w 6 komisjach stałych.

Tabela 1. Ilość posiedzeń poszczególnych komisji w kadencji:

LP.	Nazwa komisji	Liczba radnych członków komisji	Ilość posiedzeń w kadencji (stan na 26.09.2018 r.)
1.	Komisja Budownictwa, Rolnictwa i Ochrony Środowiska	7	46
2.	Komisja Porządku Publicznego, Bezpieczeństwa, Zdrowia i Spraw Społecznych	7	35
3.	Komisja Oświaty, Kultury, Sportu i Rekreacji	7	40
4.	Komisja Budżetowa i Rozwoju Gospodarczego	7	57
5.	Komisja Rewizyjna	4	44
6.	Komisja Mieszkaniowa	7	31



Sesja wyjazdowa 29 marca 2017
w Sali Wiejskiej w Wroniawach



Sesja wyjazdowa 27 czerwca 2018
w Sali Wiejskiej w Nowej Dąbrowie



SKŁAD RADY MIEJSKIEJ W WOLSZTYNIE (2018):

1. Jarosław Adamczak – Przewodniczący Rady Miejskiej
2. Lech Daleki – Wiceprzewodniczący Rady Miejskiej
3. Piotr Maszner – Wiceprzewodniczący Rady Miejskiej
4. Agnieszka Czajka
5. Mariusz Przybyła
6. Robert Malewicz
7. Jarosław Wróblewski
8. Ireneusz Janik
9. Stanisław Ceglarek
10. Michał Maruszewski
11. Józef Żurniewicz
12. Jan Stachura
13. Stefan Piechocki
14. Damian Kotlarski
15. Aleksander Jakowczyc
16. Jakub Lorenz
17. Mateusz Babuszkiewicz
18. Artur Strażyński
19. Dawid Waligóra
20. Dominik Tomiak
21. Paweł Kopciuch

Wojciech Lis – Burmistrz Wolsztyna, Tomasz Spiralski – Zastępca Burmistrza Wolsztyna

II. Podpisanie umowy partnerskiej

Podpisanie umowy partnerskiej między miastami Wolsztyn i Mór (Węgry)

Uroczyste podpisanie umowy o współpracy partnerskiej pomiędzy miastem Mór na Węgrzech i Wolsztynem nastąpiło **24 czerwca 2016 roku** o godz. 12.00 na Rynku. W obchodach podpisania porozumienia wzięli udział Pan Fenyves Péter - Burmistrz Miasta Mór (Węgry) i Pan Wojciech Lis - Burmistrz Wolsztyna oraz zaproszeni goście.

Ceremonię uświetniły występy zespołów: węgierskiego „Edelweiss” oraz Zespołu Pieśni i Tańca „Kębłowo”. Dzięki przyjaźni tych dwóch grup podjęto starania o sformalizowanie współpracy. Na uroczystości zaprezentowały się również zespoły taneczne z innych krajów (Chorwacji, Indii, Rumunii), które biorą udział w festiwalu folklorystycznym.



Wolsztyn, Rynek 1

Na pamiątkę tego wydarzenia odsłonięto nowy kamień symbolizujący współpracę między Miastem Mór (Węgry), a Wolsztynem na Placu Partnerstwa Miast.



Wolsztyn, Plac Partnerstwa Miast

Umowa partnerska Mór (Węgry) i Wolsztyn

Tym razem w Mór na Węgrzech 30 września 2016 roku, Wojciech Lis - Burmistrz Wolsztyna oraz Péter Fenyves - Burmistrz Mór podpisali umowę dotyczącą partnerstwa naszych miast. Podpisaniu umowy towarzyszyli, m.in. Törő Gábor – deputowany do parlamentu europejskiego, burmistrzowie miast partnerskich Mór: Nicole Reschke – Burmistrz Freudenberg (Niemcy), Tóth Sándor – Burmistrz Nyáradszereda (Rumunia) oraz wielu innych ważnych gości. Wolsztyńską delegację reprezentowali: Wojciech Lis – Burmistrz, Piotr Maszner - Zastępca Przewodniczącego Rady Miejskiej, Dominik Tomiak – Radny Rady Miejskiej, Danuta Sawicka – Biuro Promocji i Turystyki, Jarosław Świrszcz – Dyrektor Wolsztyńskiego Domu Kultury oraz przedstawiciele Gimnazjum nr 2: Mariusz Urban – Dyrektor i Robert Tomys.



Mór (Węgry)



Mór (Węgry)

III. Urząd Miejski w Wolsztynie



Wolsztyn, Rynek 1 (widok od ul. Kościelnej)



Wolsztyn, widok na miasto

1. Wydział Finansów i Podatków

1.1 Plan i wykonanie dochodów i wydatków.

Tabela 1.1.1 Plan i wykonanie dochodów i wydatków w latach 2014 – I półrocze 2018

ROK	DOCHODY			WYDATKI		
	PLAN	WYKONANIE	%	PLAN	WYKONANIE	%
2014	87 408 880,84	85 897 336,32	98,27	98 890 531,84	92 557 001,43	93,60
2015	89 115 191,41	89 164 925,52	100,06	91 920 545,41	84 241 392,52	91,65
2016	112 030 466,45	111 303 307,90	99,35	121 519 511,45	108 421 117,23	89,22
2017	125 850 875,84	124 013 893,00	98,54	137 643 297,54	125 078 380,66	90,87
2018(do 30.06.)	124 163 162,77	65 925 871,98	53,10	140 631 731,39	61 694 674,51	43,87

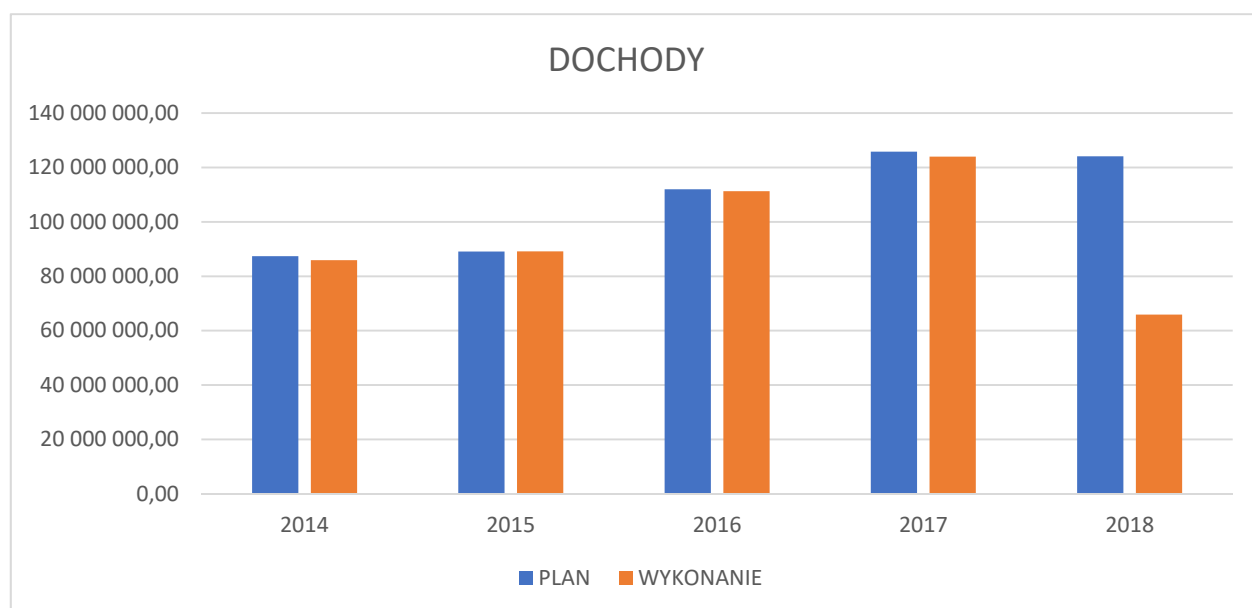
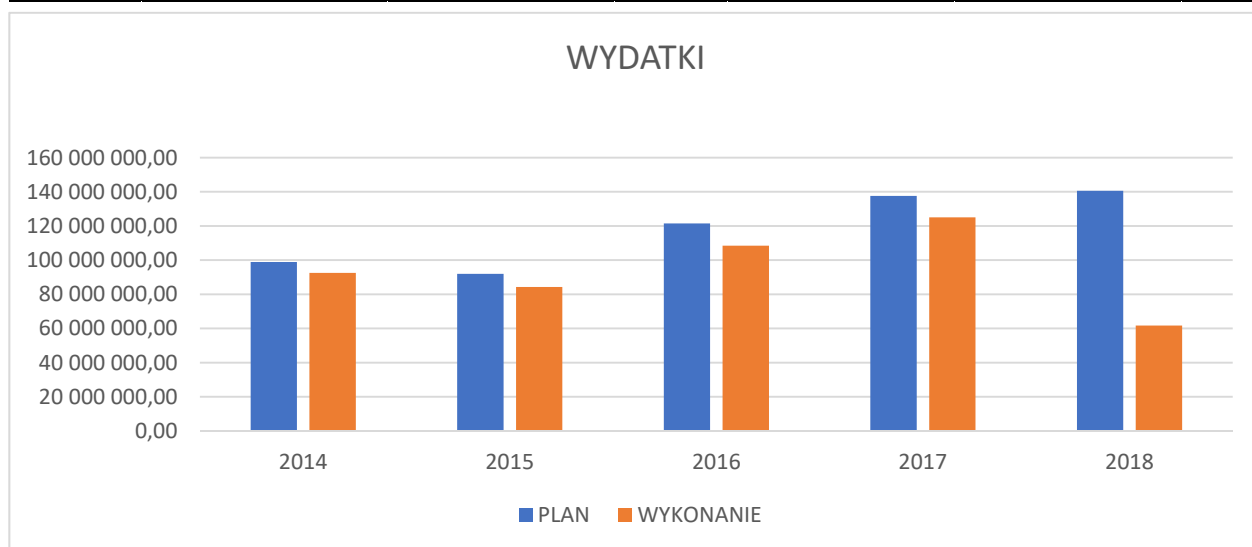

1.2 Zestawienie przychodów i rozchodów.

Tabela 1.2.1 Zestawienie przychodów i rozchodów w latach 2014 – I półrocze 2018

ROK	PRZYCHODY	ROZCHODY
2014	14 131 537,79	4 800 120,00
2015	4 731 752,68	4 586 120,00
2016	11 773 165,68	4 870 120,00
2017	15 318 236,35	4 591 788,00
2018 (do 30.06.)	9 661 960,69	2 338 104,00

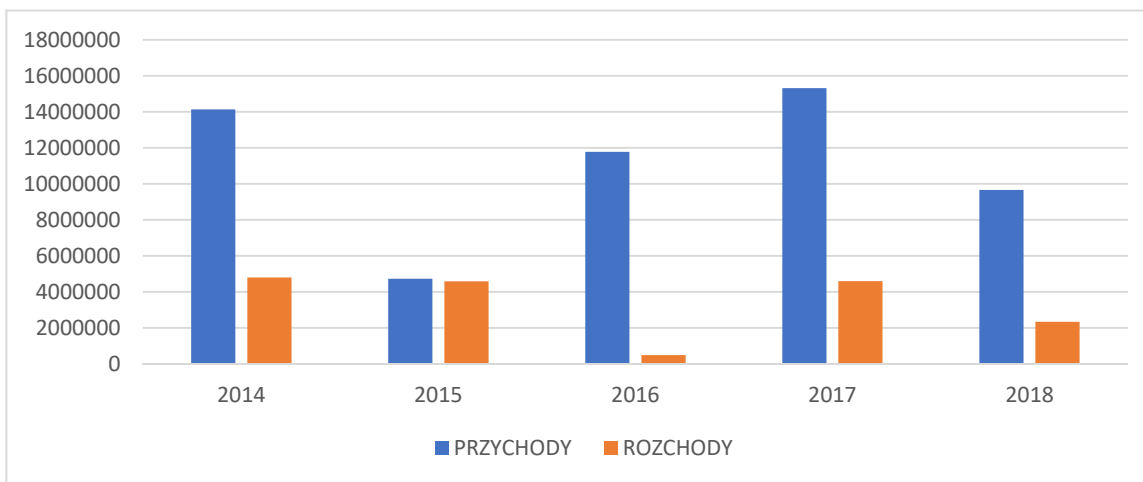

1.3 Wykonanie wydatków majątkowych i bieżących.

Tabela 1.3.1 Wykonanie wydatków majątkowych i bieżących w latach 2014 – I półrocze 2018

ROK	WYDATKI MAJĄTKOWE	WYDATKI BIEŻĄCE
2014	24 530 842,63	68 026 158,80
2015	12 687 970,14	71 553 422,38
2016	15 987 512,91	92 433 604,32
2017	22 862 860,49	102 215 520,17
2018 (30.06)	6 683 676,48	55 010 998,03

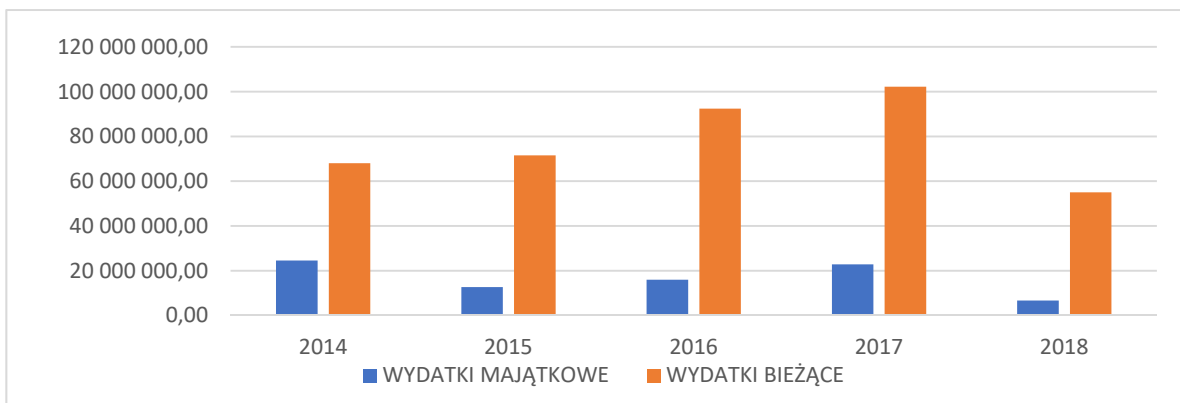

1.4 Wielkość mienia gminy.

Tabela 1.4.1 Mienie gminy w latach 2014 – 2017

ROK	WIELKOŚĆ MIENIA GMINY NETTO w tys. zł
2014	173 645
2015	176 515
2016	166 766
2017	175 156

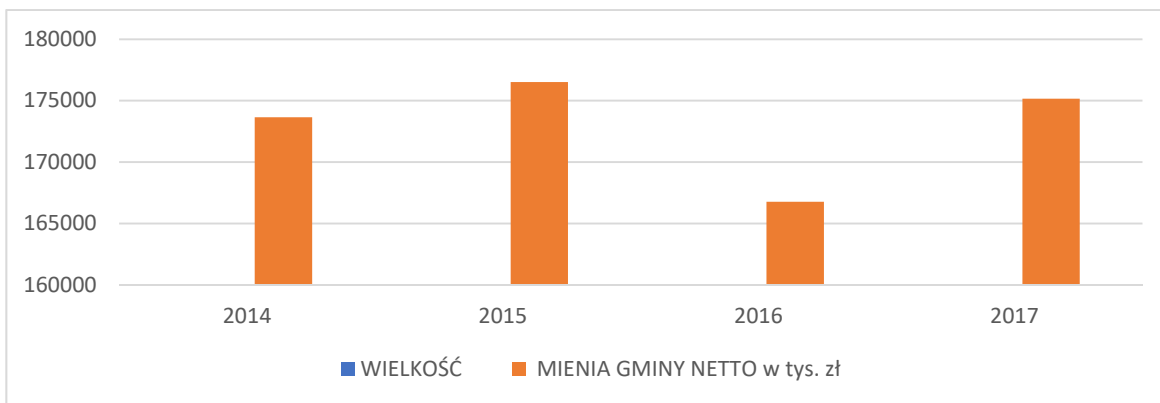

1.5 Subwencja oświatowa

Tabela 1.5.1 Wydatki na oświatę w latach 2014 – I półrocze 2018

ROK	WYSOKOŚĆ SUBWENCJI OŚWIATOWEJ	PONIESIONE WYDATKI NA OŚWIATĘ
2014	20 602 411,00	33 184 687,29
2015	21 982 098,00	34 249 517,97
2016	23 350 415,00	35 393 554,53
2017	23 192 730,00	37 555 836,78
2018 (do 30.06.)	14 509 760,00	20 767 524,70

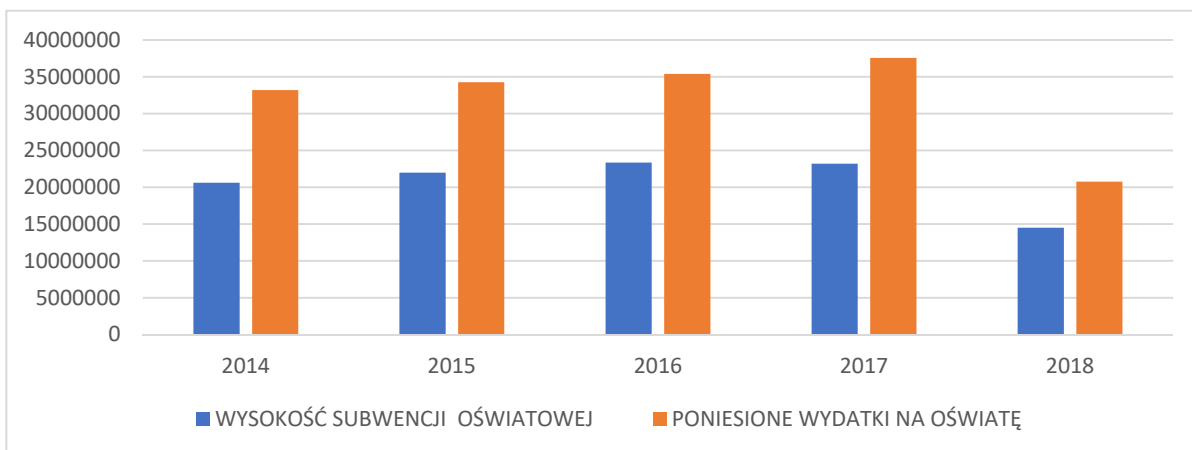

1.6 Zadłużenie Gminy.

Tabela 1.6.1 Zadłużenie Gminy w latach 2014 – I półrocze 2018

ROK	LIMIT ZADŁUŻENIA (DO 60% WYKONANYCH/P LANOWANYCH DOCHODÓW) (wskaźnik obowiązujący do 31.12.2013r.)	ZADŁUŻENIE GMINY	ZADŁUŻENIE GMINY W STOSUNKU DO DOCHODÓW OGŁEM (%)	WSKAŹNIK ZADŁUŻENIA	
				WSKAŹNIK PLANOWANEJ ŁĄCZNEJ KWOTY SPŁAT ZOBOWIĄZAŃ (%)	DOPUSZCZALNY INDYWIDUALNY WSKAŹNIK ZADŁUŻENIA (%)
2014	51 538 401,79	24 185 700,00	28,16	7,26	12,88
2015	53 498 955,31	21 659 580,00	24,29	6,74	13,96
2016	66 781 984,74	23 493 460,00	21,11	5,58	16,26
2017	74 408 335,80	24 426 672,00	19,70	4,68	16,55
2018 (do 30.06.)	74 497 897,66	22 012 668,00	17,73	4,46	16,24

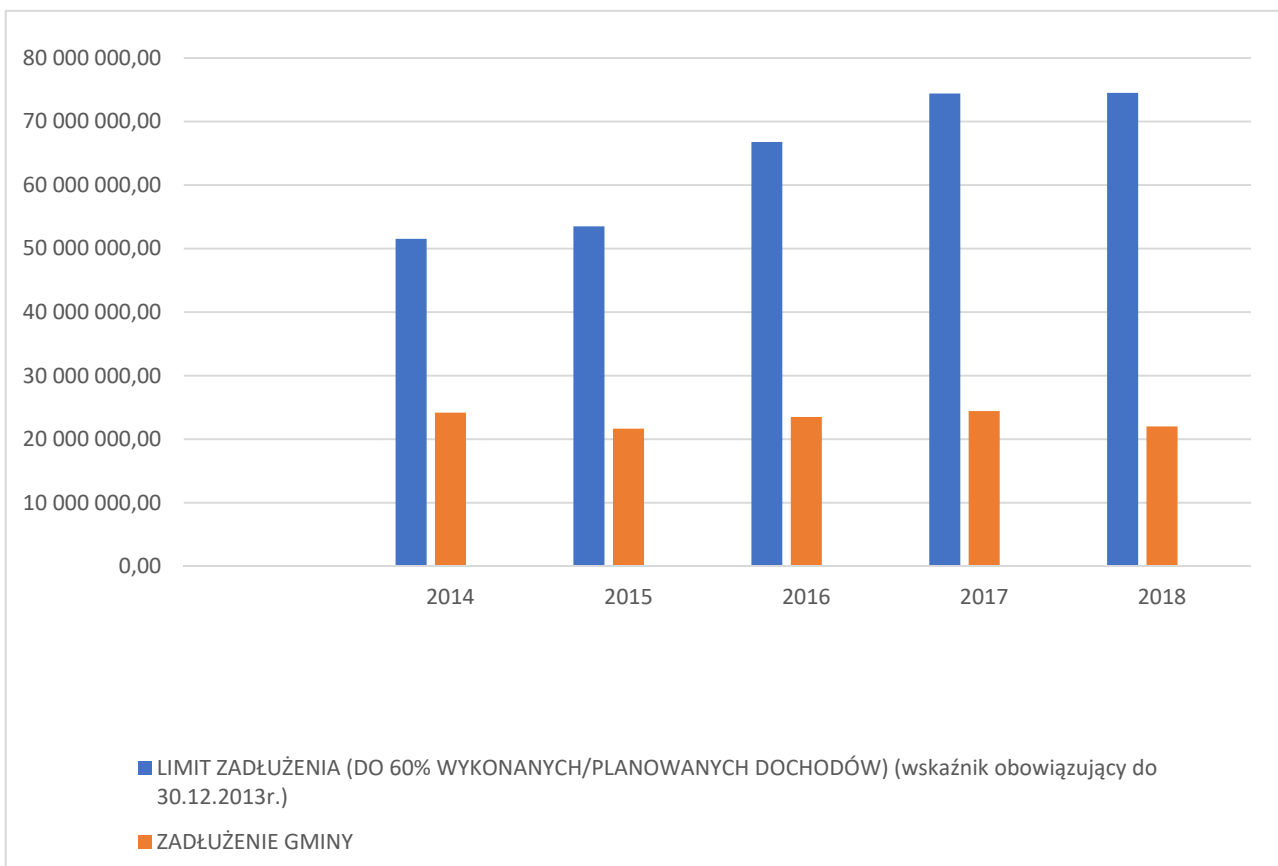

1.7 Wykonanie budżetu.

Tabela 1.7.1 Wykonanie budżetu w latach 2014 – I półrocze 2018

ROK	WYKONANIE DOCHODÓW	PRZYCHODY
2014	85 897 336,32	14 131 537,79
2015	89 164 925,52	4 731 752,68
2016	111 303 307,90	11 773 165,68
2017	124 013 893,00	15 318 236,35
2018 (do 30.06.)	65 925 871,98	9 661 960,69

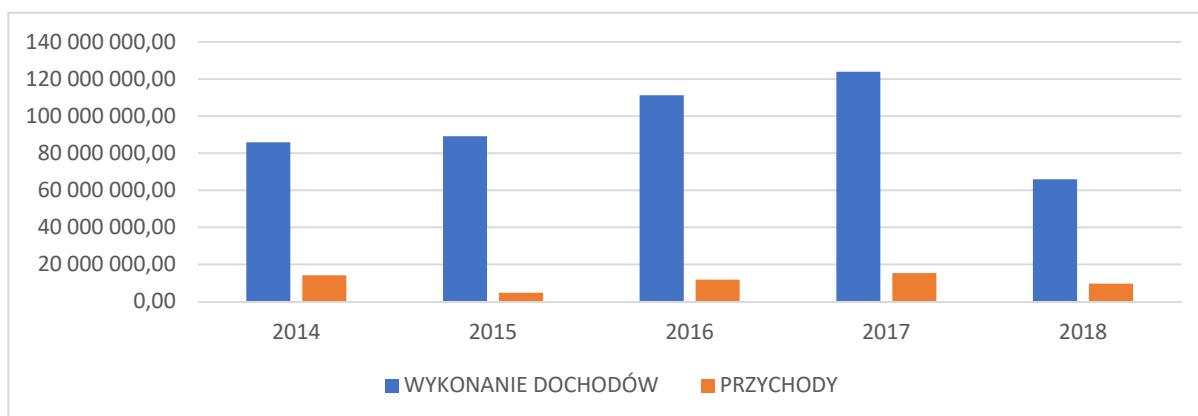

1.8 Dochody podatkowe w porównaniu do ogólnych dochodów Gminy.

Tabela 1.8.1 Dochody podatkowe w porównaniu do ogólnych dochodów Gminy. w latach 2014 – I półrocze 2018

ROK	DOCHODY PODATKOWE	DOCHODY GMINY
2014	15 660 000,34	85 897 336,32
2015	16 427 101,05	89 164 925,52
2016	16 504 516,11	111 303 307,90
2017	17 537 991,75	124 013 893,00
2018 (do 30.06.)	9 413 789,58	65 925 871,98

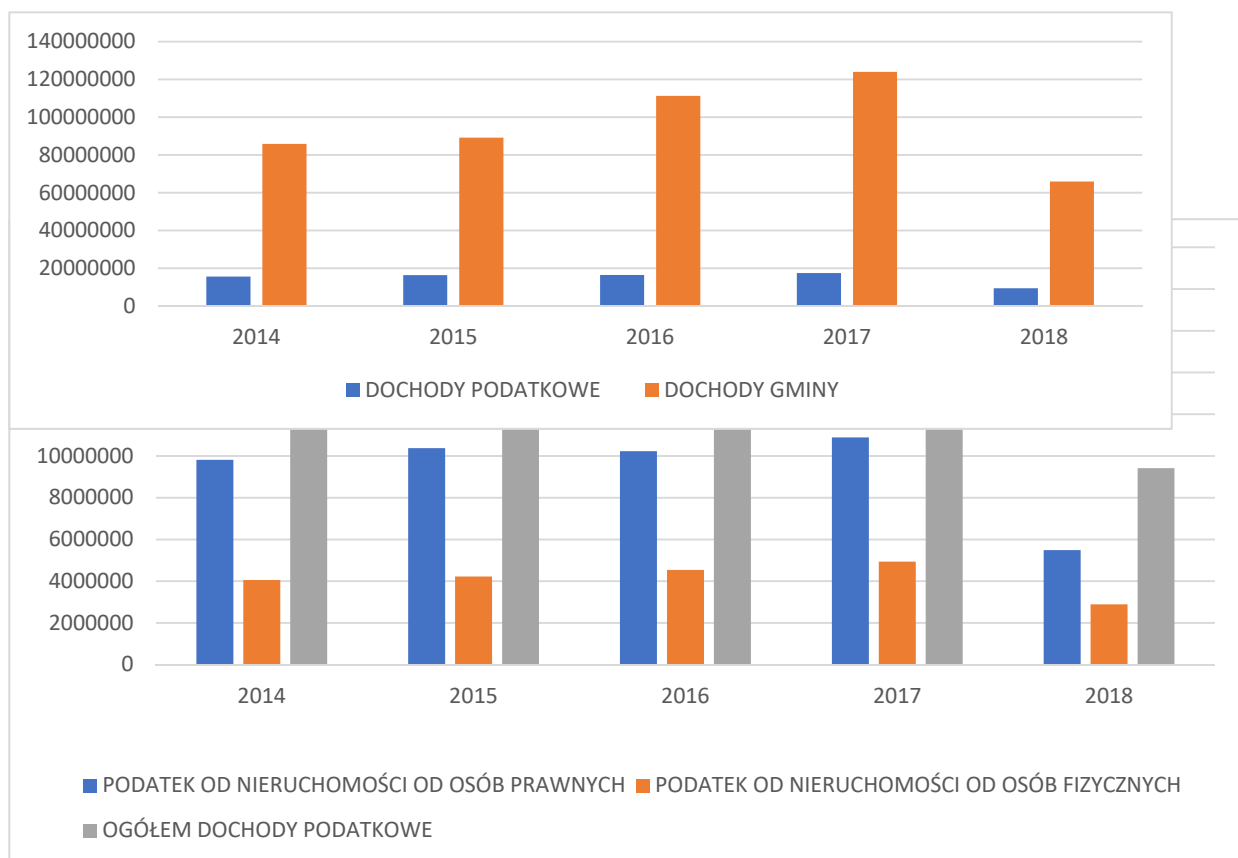

1.9 Podatek od nieruchomości w porównaniu do pozostałych dochodów podatkowych.

Tabela 1.9.1 Podatek od nieruchomości w porównaniu do pozostałych dochodów podatkowych w latach 2014 – I półrocze 2018

ROK	PODATEK OD NIERUCHOMOŚCI OD OSÓB PRAWNYCH	PODATEK OD NIERUCHOMOŚCI OD OSÓB FIZYCZNYCH	OGÓŁEM DOCHODY PODATKOWE
2014	9 818 676,50	4 053 444,13	15 660 000,34
2015	10 371 537,10	4 227 309,47	16 427 101,05
2016	10 227 360,86	4 537 054,68	16 504 516,11
2017	10 888 719,20	4 935 109,91	17 537 991,75
2018(do 30.06.)	5 493 697,47	2 890 349,94	9 413 789,58

1.10 Podatek od nieruchomości w porównaniu do pozostałych dochodów podatkowych.

Tabela 1.10.1 Podatek od nieruchomości w porównaniu do pozostałych dochodów podatkowych w latach 2014 – I półrocze 2018

ROK	PODATEK OD NIERUCHOMOŚCI OD OSÓB PRAWNYCH	RAZEM PODATEK OD OSÓB PRAWNYCH	PODATEK OD NIERUCHOMOŚCI OD OSÓB FIZYCZNYCH	RAZEM PODATEK OD OSÓB FIZYCZNYCH	OGÓŁEM DOCHODY PODATKOWE
2014	9 818 676,50	10 652 552,79	4 053 444,13	5 007 447,55	15 660 000,34
2015	10 371 537,10	11 175 609,80	4 227 309,47	5 251 491,25	16 427 101,05
2016	10 227 360,86	11 009 281,54	4 537 054,68	5 495 234,57	16 504 516,11
2017	10 888 719,20	11 673 572,37	4 935 109,91	5 864 500,38	17 537 991,75
2018 (do 30.06.)	5 493 697,47	5 947 833,31	2 890 349,94	3 465 956,27	9 413 789,58



1.11 Średni dochód Gminy na jednego mieszkańca.

Tabela 1.11.1 Średni dochód Gminy na jednego mieszkańca w latach 2014 – I półrocze 2018

ROK	2014	2015	2016	2017	2018 (do 30.06)
ŚREDNI DOCHÓD	2 885,46	2 999,96	3 740,78	4 168,11	2 216,52

1.12 Średni dochód podatkowy Gminy na jednego mieszkańca.

Tabela 1.12.1 Średni dochód podatkowy Gminy na jednego mieszkańca w latach 2014 – I półrocze 2018

ROK	2014	2015	2016	2017	2018 (do 30.06)
ŚREDNI DOCHÓD	526,05	552,69	554,70	589,45	316,50

1.13 Zestawienie przedsiębiorców korzystających ze zwolnienia w podatku od nieruchomości.

Tabela 1.13.1 Zestawienie przedsiębiorców korzystających ze zwolnienia w podatku od nieruchomości w ramach pomocy de minimis.

Lp.	Lata zwolnienia z podatku od nieruchomości	Liczba przedsiębiorców korzystających ze zwolnienia na podstawie Uchwał na terenie Gminy Wolsztyn	Kwota zwolnienia z podatku od nieruchomości na podstawie Uchwał na terenie Gminy Wolsztyn
1.	2014	12	440 090,24
2.	2015	0	0
3.	2016	7	520 484,32
4.	2017	18	615 840,03
5.	2018	33	521 394,08
RAZEM:		70	

1.14 Uruchomienie płatności kartą.



Tabela 1.14.1 Zestawienie płatności kartą i gotówką za I i II kwartał 2018 roku

Miesiąc	Płatność			
	Kartą	%	Gotówką	%
Luty	12 380,89	4,75	248 431,17	95,25
Marzec	23 607,50	4,62	487 849,55	95,38
Kwiecień	8 120,39	4,30	180 865,40	95,70
Maj	18 566,29	5,27	333 470,16	94,73
Czerwiec	8 305,18	7,30	105 449,00	92,70

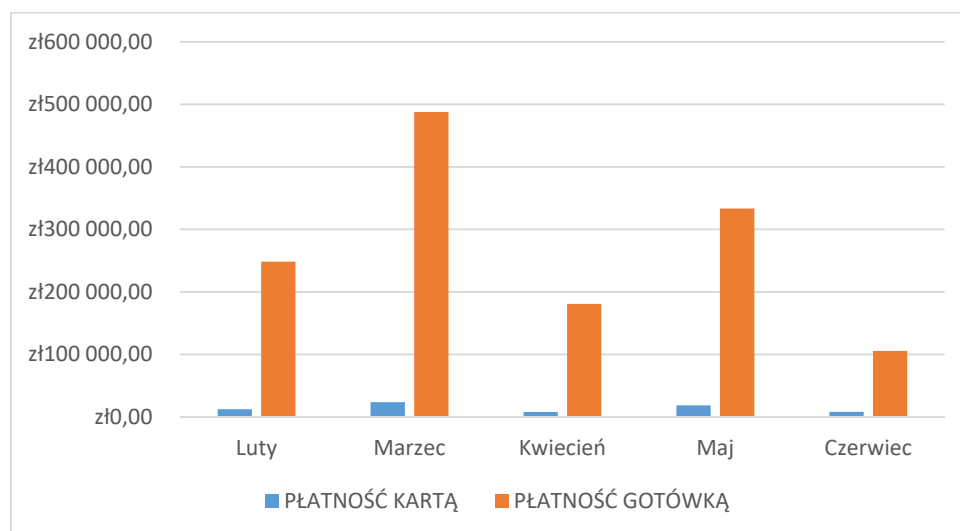

W naszym urzędzie zapłacisz telefonem

Urząd uczestniczy w Programie upowszechniania płatności bezgotówkowych w administracji publicznej, prowadzonym przez Ministerstwo Rozwoju we współpracy z Krajową Izbą Rozliczeniową S.A.



2. Wydział Inwestycji

2.1 Do zadań należą sprawy związane z inwestycjami, zamówieniami publicznymi i zarządzaniem energią.

2.2. Zamówienia poniżej 30 tys. euro

Wykonanie instalacji sanitarnych i elektrycznych w rozbudowywanym budynku przystani kajakowej
Okres realizacji zadania: marzec 2015 – czerwiec 2015 Wykonawca: PAULINA GRZEŚKOWIAK, z siedzibą w Karpicku, ul. Poznańska 14, Wolsztyn Wartość zadania: 59 778,00 PLN Charakterystyka zadania: W ramach zadania wykonano: 1) instalację centralnego ogrzewania łącznie z montażem kotła kondensacyjnego: - montaż kotła VITODENS 100-W, - montaż zasobnika cwu – VITOCCELL 100-W, - montaż wkładu kominowego, - montaż rozdzielacza, - montaż grzejników stalowych, 2) instalację wentylacji w zakresie: - montaż wentylatorów - montaż anemostatów, 3) instalację wodociągową; 4) instalację kanalizacji sanitarnej; 5) instalację gazową – doprowadzenie instalacji od zewnętrznej skrzynki gazowej rurociągiem fi63 od budynku Pałacu do budynku kapitanatu, podejście do budynku, skrzynka gazowa, wewnętrzna instalacja gazowa w budynku; 6) montaż tzw. białego montażu; 7) instalację elektryczną: - instalacje oświetleniową, - instalację gniazd wtykowych, siłowych i sterowniczych, - instalację oświetlenia ewakuacyjnego.
Opracowanie dokumentacji projektowo-kosztorysowej rozbudowy odcinka drogi powiatowej nr 3813P na odcinku Stary Widzim - Kęłowo w zakresie wykonania ścieżki rowerowej.
Okres realizacji zadania: lipiec 2015 – lipiec 2016 Wykonawca: P.W. "PROMARCO", ul. Cisowa 3B lok. 13, Zielona Góra Wartość zadania: 147 231,00 PLN Charakterystyka zadania: 1) opracowanie dokumentacji projektowo-kosztorysowej; 2) sprawowanie nadzoru autorskiego w trakcie realizacji planowanego przedsięwzięcia; 3) opracowanie dokumentacji geodezyjnej będącej podstawą podziału nieruchomości i stabilizacji stałych punktów granicznych wynikających z nowego podziału nieruchomości objętych inwestycją; 4) przygotowanie operatów szacunkowych wyceny nieruchomości.
Remont ciągu pieszego łączącego ulicę Polną z ulicą Słowackiego w Wolsztynie
Okres realizacji zadania: sierpień 2015 Wykonawca: IFRAMAR Spółka z o.o. z siedzibą w m. Nowa Wieś, ul. Przemęcka 41a Wartość zadania: 47 940,60 PLN Charakterystyka zadania: w ramach zadania wykonano ciąg pieszy o nawierzchni z kostki brukowej betonowej gr. 8cm na podbudowie z kruszywa łamanego, o powierzchni ca 347 m ² .

<p>Opracowanie dokumentacji projektowo-kosztorysowej budowy ścieżki rowerowej Stary Widzim – Wroniawy na odcinku drogi wojewódzkiej nr 305 oraz budowy drogi gminnej – dz. nr 600 i 483,523,495 w m. Stary Widzim.</p>
<p>Okres realizacji zadania: sierpień 2015 – grudzień 2015 Wykonawca: APS Biuro Projektów Budownictwa, ul. Działkowa 19, Zielona Góra Wartość zadania: 60 270,00 PLN Charakterystyka zadania:</p> <ol style="list-style-type: none"> 1) opracowanie - zakup map do celów projektowych; 2) przygotowanie materiałów do wniosku o uzyskanie prawomocnej decyzji lokalizacji inwestycji celu publicznego; 3) opracowanie: projektu budowlanego wymaganego przepisami Prawa Budowlanego i przepisami szczególnymi, projektów wykonawczych; 4) określenie linii rozgraniczających teren inwestycji; 5) opracowanie specyfikacji technicznej wykonania i odbioru robót budowlanych, przedmiarów robót; 6) opracowanie kosztorysu ofertowego do wypełnienia przez Wykonawcę – z podziałem na etapy uzgodnione z Zlecającym; 7) opracowanie zbiorczego zestawienia kosztów przedmiotowej inwestycji w 1 egzemplarzu – z podziałem na etapy uzgodnione z Zlecającym; 8) opracowanie kosztorysu inwestorskiego – z podziałem na etapy uzgodnione z Zlecającym; 9) opracowanie dokumentacji przetargowej w wersji elektronicznej – 1 CD; 10) uzyskanie wymaganych uzgodnień i przygotowanie dokumentów niezbędnych do uzyskania prawomocnego pozwolenia wodnoprawnego (z uzyskaniem pozwolenia wodnoprawnego); 11) opracowanie projektu stałej organizacji ruchu uzgodnionego z wymaganymi instytucjami z jego zatwierdzeniem; 12) opracowanie dokumentacji geotechnicznej dla branży drogowej w niezbędnym zakresie dla potrzeb projektowanych obiektów; 13) wskazanie nieruchomości objętych projektowaną lokalizacją obiektu, dla których konieczny będzie ich podział zgodnie z koncepcją projektową.
<p>Budowa drogi wewnętrznej – ul. Szkolna w m. Wroniawy.</p>
<p>Okres realizacji zadania: sierpień 2015 – wrzesień 2015 Wykonawca: IFRAMAR Spółka z o.o. z siedzibą w m. Nowa Wieś, ul. Przemęcka 41a, Wartość zadania: 47 970,00 PLN Charakterystyka zadania: droga wewnętrzna o nawierzchni z kostki brukowej betonowej gr. 8 cm na podbudowie z łącznia 0,31 grubości 15 cm oraz na podsypce cementowo-piaskowej gr 3-5 cm, o powierzchni ca 273,46 m², montaż krawężników betonowych 15x30 – 149,00 m.</p>
<p>Wykonanie placu manewrowego wraz z odwodnieniem w m. Karpicko, ul. Lipowa.</p>
<p>Okres realizacji zadania: wrzesień 2015 – listopad 2015 Wykonawca: IFRAMAR Spółka z o.o. z siedzibą w m. Nowa Wieś, ul. Przemęcka 41a, Wartość zadania: 58 445,81 PLN Charakterystyka zadania: plac manewrowy o nawierzchni z kostki brukowej betonowej gr. 8cm na podbudowie z kruszywa łamanego, o powierzchni ca 230 m².</p>
<p>Wykonanie chodnika w m. Karpicko, ul. Lipowa</p>
<p>Okres realizacji zadania: wrzesień 2015 – listopad 2015 Wykonawca: IFRAMAR Spółka z o.o. z siedzibą w m. Nowa Wieś, ul. Przemęcka 41a, Wartość zadania: 79 497,36 PLN Charakterystyka zadania: chodnik i zjazdy o nawierzchni z kostki brukowej betonowej gr. 8cm na podbudowie z kruszywa łamanego, o powierzchni 400 m².</p>
<p>Wykonanie kanału technologicznego w ciągu drogi powiatowej nr 3804P (ul. Bohaterów Bielnika w Wolsztynie).</p>
<p>Okres realizacji zadania: październik 2015 – listopad 2015 Wykonawca: SKANSKA S.A. ul. Gen. J. Zajączka 9, Warszawa. Wartość zadania: 93 871,94 PLN Charakterystyka zadania:</p> <ol style="list-style-type: none"> 1) wbudowanie kanału technologicznego z rury RHDPEp Ø 110/6,3 – 611 m;

2) budowa studni kablowych prefabrykowanych rozdzielczych SKR-1 – szt. 13 (2-elementowa) rama lekka (500x1000), pokrywa lekka pełna (500x500), pokrywa lekka z wietrznikiem (500x500).
Budowa linii kablowej oświetlenia drogowego wraz z słupami i infrastrukturą towarzyszącą na w m. Adamowo.
<p>Okres realizacji zadania: listopad 2015 – grudzień 2015</p> <p>Wykonawca: Firma Rak Henryk Rak, ul. Szkolna 8, Siedlec</p> <p>Wartość zadania: 72 736,74 PLN</p> <p>Charakterystyka zadania:</p> <ol style="list-style-type: none"> 1) montaż słupów stalowych ocynkowanych oświetlenia drogowego wys. 6 m – 22 szt.; 2) montaż wysięgników jednoramiennych: 1,0 m – 8 szt. oraz 2,0 m – 14 szt.; 3) montaż opraw BGP303 LED49/740 – 22 szt.; 4) ułożenie kabla YAKY 4x25mm² ca 795 m w uprzednio przygotowanym wykopie; 5) montaż szafki sterującej oświetleniem drogowym z wyposażeniem – 1 kpl.; 6) przewierthy mechaniczne dla rur pod obiektami – ca 26 m; 7) ułożenie kabla w rurze osłonowej typu DVK-75 w miejscach skrzyżowań z istniejącą infrastrukturą podziemną – ca 143 m; 8) montaż uziomów – 2 szt.; 9) uruchomienie.
Budowa linii kablowej nn 0,4kV – oświetlenie boiska sportowego z pozostałymi robotami w Parku Miejskim w Wolsztynie
<p>Okres realizacji zadania: listopad 2015 – styczeń 2016</p> <p>Wykonawca: Firma Rak Henryk Rak, ul. Szkolna 8, Siedlec</p> <p>Wartość zadania: 61 212,73 PLN</p> <p>Charakterystyka zadania:</p> <ol style="list-style-type: none"> 1) montaż latarni oświetleniowej stalowej parkowej – 7 kpl.; 2) montaż oprawy ROSA OS-1 LED – 7 szt.; 3) montaż opraw BGP303 LED 49-/7400 – 8 szt.; 4) mechaniczne przepychanie rur stalowych pod obiektami – ca 51 m; 5) ułożenie kabla YAKY 4x35mm² ca 570,5 m w uprzednio przygotowanym wykopie; 6) ułożenie kabla w rurze osłonowej typu DVK-75 oraz SRS-75 w miejscach skrzyżowań z istniejącą infrastrukturą podziemną – ca 81,5 m; 7) montaż: skrzynki oświetleniowej ulicznej z wyposażeniem – 1 kpl., szafki kablowej z wyposażeniem – 2 kpl., uziomów typu GALMAR – 8 szt.; 8) mechaniczne pograżanie uziomów prętowych – 96 m; 9) uruchomienie.
Remontu drogi dojazdowej do hotelu MOSiR-u przy ul. Boh. Bielnika.
<p>Okres realizacji zadania: październik 2015 – listopad 2015</p> <p>Wykonawca: SKANSKA S.A. ul. Gen. J. Zajączka 9, Warszawa</p> <p>Wartość zadania: 68 994,30 PLN</p> <p>Charakterystyka zadania: wykonanie odcinka drogi o nawierzchni z warstwy ścieralnej asfaltowej z mieszanek mineralno-bitumicznych grysowo-żwirowej gr. 5 cm na podbudowie z mieszanki mineralno-bitumicznej klinkowo-żwirowej o lepszyczu asfaltowym gr. 7 cm. na pow. ca 543,00 m².</p>
Budowa linii kablowej nn 0,4kV oświetlenia ciągów komunikacyjnych w Parku Miejskim w Wolsztynie
<p>Okres realizacji zadania: listopad 2015 – luty 2016</p> <p>Wykonawca: Zakład Usług Elektrycznych Bogusław Gałęzowski, ul. Krzywa 9, Wolsztyn</p> <p>Wartość zadania: 86 676,72 PLN</p> <p>Charakterystyka zadania:</p> <ol style="list-style-type: none"> 1) montaż latarni oświetleniowej stalowej parkowej – 27 kpl.; 2) montaż oprawy ROSA OS-1 LED – 27 szt.; 3) mechaniczne przepychanie rur stalowych pod obiektami – ca 43,5 m; 4) ułożenie kabla YAKY 4x35mm² ca 954,00 m w uprzednio przygotowanym wykopie; 5) ułożenie kabla w rurze osłonowej typu DVK-75 oraz SRS-75 w miejscach skrzyżowań z istniejącą infrastrukturą podziemną – ca 99,00 m;

<p>6) montaż uziomów typu GALMAR – 5 szt.;</p> <p>7) mechaniczne pograżanie uziomów prętowych – 48,00 m.;</p> <p>8) uruchomienie.</p>
<p>Opracowanie dokumentacji projektowo – kosztorysowej ścieżki rowerowej wzdłuż drogi wojewódzkiej nr 315 relacji Obra – Świętno</p>
<p>Okres realizacji zadania: listopad 2015 – wrzesień 2016</p> <p>Wykonawca: PRACOWNIA PROJEKTOWA M-TRAKT, ul. Łężyca-Budowlanych 2H lok. 7, Zielona Góra</p> <p>Wartość zadania: 74 784,00 PLN</p> <p>Charakterystyka zadania:</p> <ol style="list-style-type: none"> 1) przygotowanie materiałów do wniosku o uzyskanie prawomocnej decyzji o środowiskowych uwarunkowaniach zgody na realizację przedsięwzięcia, zgodnie z ustawą – Prawo ochrony środowiska; 2) opracowanie dokumentacji geotechnicznej dla branży drogowej w niezbędnym zakresie dla potrzeb projektowanych obiektów; 3) opracowanie - zakup map do celów projektowych; 4) wznowienie punktów granicznych pasa przyległej drogi wojewódzkiej w celu określenia przebiegu granic ewidencyjnych (ilość słupków granicznych ok 160 szt.); 5) opracowanie projektu budowlanego i wykonawczego wymaganego przepisami Prawa Budowlanego i przepisami szczególnymi; 6) opracowanie projektu stałej organizacji ruchu uzgodnionego z wymaganymi instytucjami. 7) uzyskanie wymaganych uzgodnień i przygotowanie dokumentów niezbędnych do uzyskania prawomocnego pozwolenia wodnoprawnego; 8) uzyskanie wszystkich wymaganych uzgodnień niezbędnych do otrzymania pozwolenia na budowę; 9) uzyskanie wszystkich wymaganych uzgodnień niezbędnych do otrzymania decyzji o zezwoleniu na realizację inwestycji drogowej na podstawie przepisów ustawy z dnia 10 kwietnia 2003r. o szczególnych zasadach przygotowania i realizacji inwestycji w zakresie dróg publicznych (Dz. U. z 2013 r. poz. 687); 10) wskazanie nieruchomości objętych projektowaną lokalizacją obiektu, dla których konieczny będzie ich podział zgodnie z koncepcją projektową; 11) opracowanie specyfikacji technicznej wykonania i odbioru robót budowlanych.
<p>Opracowanie dokumentacji projektowo – kosztorysowej ścieżki rowerowej wzdłuż drogi wojewódzkiej nr 305 relacji Karpicko – Barłożnia Wolsztyńska</p>
<p>Okres realizacji zadania: listopad 2015 – grudzień 2016</p> <p>Wykonawca: PRACOWNIA PROJEKTOWA M-TRAKT, ul. Łężyca-Budowlanych 2H lok. 7, Zielona Góra</p> <p>Wartość zadania: 80 565,00 PLN</p> <p>Charakterystyka zadania:</p> <ol style="list-style-type: none"> 1) przygotowanie materiałów do wniosku o uzyskanie prawomocnej decyzji o środowiskowych uwarunkowaniach zgody na realizację przedsięwzięcia, zgodnie z ustawą – Prawo ochrony środowiska; 2) opracowanie: dokumentacji geotechnicznej dla branży drogowej w niezbędnym zakresie dla potrzeb projektowanych obiektów, zakup map do celów projektowych; 3) wznowienie punktów granicznych pasa przyległej drogi wojewódzkiej w celu określenia przebiegu granic ewidencyjnych (ilość słupków granicznych ok 160 szt.); 4) opracowanie projektu budowlanego i wykonawczego wymaganego przepisami Prawa Budowlanego i przepisami szczególnymi; 5) opracowanie projektu stałej organizacji ruchu uzgodnionego z wymaganymi instytucjami; 6) uzyskanie wymaganych uzgodnień i przygotowanie dokumentów niezbędnych do uzyskania prawomocnego pozwolenia wodnoprawnego; 7) uzyskanie wszystkich wymaganych uzgodnień niezbędnych do otrzymania pozwolenia na budowę; 8) uzyskanie wszystkich wymaganych uzgodnień niezbędnych do otrzymania decyzji o zezwoleniu na realizację inwestycji drogowej na podstawie przepisów ustawy z dnia 10 kwietnia 2003r. o szczególnych zasadach przygotowania i realizacji inwestycji w zakresie dróg publicznych.

<p>9) wskazanie nieruchomości objętych projektowaną lokalizacją obiektu, dla których konieczny będzie ich podział zgodnie z koncepcją projektową;</p> <p>10) opracowanie specyfikacji technicznej wykonania i odbioru robót budowlanych.</p>
<p>Budowa linii kablowej oświetlenia drogowego wraz z słupami oświetleniowymi i pozostałą niezbędną infrastrukturą w m. Wolsztyn dz. nr 827/45; 828/12; 828/13; 828/20; 862 obręb 0003 oraz 110/2; 110/9 obręb Komorowo</p>
<p>Okres realizacji zadania: grudzień 2015 – luty 2016</p> <p>Wykonawca: Firma Rak Henryk Rak, ul. Szkolna 8, Siedlec</p> <p>Wartość zadania: 116 592,83 PLN</p> <p>Charakterystyka zadania:</p> <ol style="list-style-type: none"> 1) montaż słupów stalowych ocynkowanych oświetlenia drogowego wys. 9 m – 25 szt.; 2) montaż wysięgników jednoramiennych 1,5 m – 25 szt.; 3) montaż opraw BGP303 LED 122-/7400 – 25 szt.; 4) ułożenie kabla YAKY 4x35mm² ca 994 m w uprzednio przygotowanym wykopie. 5) mechaniczne przepychanie rur stalowych pod obiektami – ca 87,50 m; 6) ułożenie kabla w rurze osłonowej typu SRS-75 w miejscach skrzyżowań z istniejącą infrastrukturą podziemną – ca 110 m; 7) mechaniczne pograżanie uziomów prętowych – 48 m; 8) dokumentacja powykonawcza; 9) uruchomienie.
<p>Opracowanie dokumentacji projektowo - kosztorysowej rozbudowy ulicy Dąbrowskiego wraz z oświetleniem w Wolsztynie</p>
<p>Okres realizacji zadania: kwiecień 2016 – październik 2016</p> <p>Wykonawca: APS Biuro Projektów Budownictwa, ul. Działkowa 19, Zielona Góra</p> <p>Wartość zadania: 51 045,00 PLN</p> <p>Charakterystyka zadania:</p> <ol style="list-style-type: none"> 1) zakup map do celów projektowych; 2) wykonanie badań geologicznych, niezbędnych dokumentacji geologiczno – inżynierskich w koniecznym zakresie wg uznania projektanta; 3) opracowanie projektu budowlanego wymaganego przepisami Prawa Budowlanego i przepisami szczególnymi; 4) opracowanie projektów wykonawczych; 5) uzyskanie wymaganych uzgodnień i przygotowanie dokumentów niezbędnych do: otrzymania decyzji o uwarunkowaniach środowiskowych (bez kosztów ewentualnego raportu o oddziaływaniu na środowisko), uzyskania prawomocnego pozwolenia wodno-prawnego; 6) opracowanie projektu organizacji stałej ruchu uzgodnionego z wymaganymi instytucjami, w razie koniecznym; 7) uzyskanie wszystkich wymaganych uzgodnień niezbędnych do otrzymania pozwolenia na budowę; 8) w przypadkach koniecznych wskazanie nieruchomości objętych projektowaną lokalizacją obiektu, dla których konieczny będzie ich podział zgodnie z koncepcją projektową; 9) opracowanie: specyfikacji technicznej wykonania i odbioru robót budowlanych, przedmiarów robót; 10) opracowanie kosztorysu ofertowego do wypełnienia przez Wykonawcę – z podziałem na etapy uzgodnione z Zlecającym; 11) opracowanie zbiorczego zestawienia kosztów przedmiotowej inwestycji w 1 egzemplarzu – z podziałem na etapy uzgodnione z Zlecającym; 12) opracowanie kosztorysu inwestorskiego; 13) opracowanie dokumentacji przetargowej w wersji elektronicznej – 1 CD.

<p>Opracowanie dokumentacji projektowo – kosztorysowej budowy Domu Dziennego Pobytu wraz z infrastrukturą w Wolsztynie ul. Komorowska</p> <p>Okres realizacji zadania: luty 2016 – październik 2016</p> <p>Wykonawca: Firma Usługowo – Handlowa PROGRES ul. Przemysłowa 2, Wolsztyn,</p> <p>Wartość zadania: 51 430,00 PLN</p> <p>Charakterystyka zadania:</p> <ol style="list-style-type: none"> 1) zakup map do celów projektowych w niezbędnym zakresie; 2) opracowanie dokumentacji geologicznej w zakresie niezbędnym dla oceny przez projektanta parametrów podłoża gruntowego, spełniające wymogi obowiązujących przepisów uwzględniających złożoność konstrukcji obiektu i warunki gruntowo-wodne; 3) przygotowanie dokumentów niezbędnych do uzyskania decyzji: o warunkach zabudowy/decyzji lokalizacji celu publicznego, o pozwolenie na budowę; 4) opracowanie projektu budowlanego wymaganego przepisami Prawa Budowlanego i przepisami szczególnymi oraz projektów wykonawczych; 5) uzyskanie wszystkich wymaganych uzgodnień niezbędnych do otrzymania pozwolenia na budowę; 6) opracowanie: specyfikacji technicznej wykonania i odbioru robót budowlanych, przedmiarów robót, druków kosztorysów ofertowych; 7) opracowanie zbiorczego zestawienia kosztów przedmiotowej inwestycji w 1 egzemplarzu; 8) opracowanie kosztorysu inwestorskiego.
<p>Budowa ciągu pieszo – jezdni w m. Blocko</p> <p>Okres realizacji zadania: marzec 2016 – kwiecień 2016</p> <p>Wykonawca: Przedsiębiorstwo Budowlane DROMAR Zygmunt Marszałek, Nowa Wieś, ul. Przemęcka 41a, Przemęt</p> <p>Wartość zadania: 85 825,43 PLN</p> <p>Charakterystyka zadania: jezdnia o nawierzchni z kostki brukowej betonowej szarej gr. 8 cm na podbudowie z kruszywa łamanego gr. 22 cm na pow. ca 555,00m². Zjazdy o nawierzchni z kostki brukowej betonowej czerwonej gr. 8cm na podsypce piaskowej grubości 5 cm na podbudowie z kruszywa łamanego gr. 15cm, na powierzchni 44 m².</p>
<p>Rekonstrukcja historycznego mostka w Parku Miejskim w Wolsztynie.</p> <p>Okres realizacji zadania: marzec 2016 – kwiecień 2016</p> <p>Wykonawca: Wydobywanie i Przerób Kamienia Budowlanego A. Łukaszewicz, E. Zwierzyńska, ul. Wolsztyńska, Kębłowo</p> <p>Wartość zadania: 151 905,00 PLN</p> <p>Charakterystyka zadania: wykonanie nawierzchni na ciągu pieszym w obrębie historycznego mostka parkowego wraz z rekonstrukcją jego balustrady na terenie Parku Miejskiego w Wolsztynie</p>
<p>Budowa chodnika wraz z poszerzeniem jezdni przy ul. Dąbrowskiego w Wolsztynie.</p> <p>Okres realizacji zadania: kwiecień 2016</p> <p>Wykonawca: Przedsiębiorstwo Budowlano – Drogowe SOLFATER ul. Zdrojowa 7, 62-065 Grodzisk Wlkp.</p> <p>Wartość zadania: 117 000,00 PLN</p> <p>Charakterystyka zadania: chodnik o nawierzchni z kostki brukowej betonowej kolorowej gr. 8cm na podbudowie podłoża stabilizowanego cementem oraz z kruszywa łamanego gr. 21 cm o powierzchni 314 m². Wykonanie poszerzenia jezdni z asfaltu betonowego na podbudowie z tłuczni kamiennego gr 21 cm na pow. 75 m². Wykonanie ścieku 2-rzędowego przykrawężnikowego z kostki betonowej na podsypce cementowo-piaskowej o dł. 50mb.</p>

Budowa linii kablowej nn 0,4 kV oświetlenia drogowego wraz z słupami oświetleniowymi i pozostałą niezbędną infrastrukturą towarzyszącą w m. Tłoki.

Okres realizacji zadania: maj 2016 – sierpień 2016

Wykonawca: INFRAKOM KOŚCIAN Sp. z o. o. spółka komandytowa, ul. Feliksa Nowowiejskiego 4; Kościan

Wartość zadania: 86 427,80 PLN

Charakterystyka zadania:

- 1) wytyczenie geodezyjne;
- 2) ręczne kopanie rowów dla kabli;
- 3) ręczny zasyp rowów;
- 4) nasypianie warstwy piasku na dnie rowu kablowego;
- 5) układanie kabla YAKY 4x35 mm²;
- 6) układanie rur ochronnych z PCW;
- 7) układanie kabla YAKY 4x35 mm² w rurach, pustakach i kanałach zamkniętych;
- 8) wykop ręczny z zasypem dla słupów głęb. do 1,50 m;
- 9) ręczne stawianie słupa;
- 10) montaż wysięgnika rurowego 1-ramiennego do 15 kg na słupie;
- 11) montaż oprawy ClearWay BGP 303LED 49-/740 PHILIPS z redukcją mocy;
- 12) montaż tabliczek bezpiecznikowych na konstrukcji;
- 13) zarobienie na sucho końca kabla;
- 14) mechaniczne pograżanie uziomów prętowych;
- 15) montaż przewodów wciąganych do latarni.

Opracowanie dokumentacji projektowo-kosztorysowej rozbudowy drogi gminnej nr 569029P wraz z infrastrukturą towarzyszącą na dz. nr 180/1; 226/5; 226/9; 226/10; 226/12; 226/13 obręb Komorowo

Okres realizacji zadania: lipiec 2016 – wrzesień 2016

Wykonawca: APS Biuro Projektów Budownictwa, ul. Działkowa 19, Zielona Góra

Wartość zadania: 51 045,00 PLN

Charakterystyka zadania:

- 1) zakup map do celów projektowych;
- 2) przygotowanie dokumentów niezbędnych do uzyskania prawomocnej decyzji o lokalizacji inwestycji celu publicznego;
- 3) wykonanie badań geologicznych, niezbędnych dokumentacji geologiczno – inżynierskich w koniecznym zakresie wg uznania projektanta;
- 4) odtworzenie punktów granicznych w przypadku koniecznym;
- 5) opracowanie projektu budowlanego wymaganego przepisami Prawa Budowlanego i przepisami szczególnymi;
- 6) uzyskanie wymaganych uzgodnień i przygotowanie dokumentów niezbędnych do otrzymania decyzji o uwarunkowaniach środowiskowych (bez kosztów ewentualnego raportu o oddziaływaniu na środowisko) w przypadku, gdy wymaga tego zakres inwestycji;
- 7) uzyskanie wymaganych uzgodnień i przygotowanie dokumentów niezbędnych do uzyskania prawomocnego pozwolenia wodno-prawnego w razie konieczności;
- 8) opracowanie projektu stałej organizacji ruchu uzgodnionego z wymaganymi instytucjami, w razie koniecznym;
- 9) uzyskanie wszystkich wymaganych uzgodnień niezbędnych do otrzymania pozwolenia na budowę;
- 10) w przypadkach koniecznych wskazanie nieruchomości objętych projektowaną lokalizacją obiektu, dla których konieczny będzie ich podział zgodnie z koncepcją projektową;
- 11) opracowanie: specyfikacji technicznej wykonania i odbioru robót budowlanych, przedmiarów robót;
- 12) opracowanie kosztorysu ofertowego do wypełnienia przez Wykonawcę – z ewentualnym podziałem na etapy uzgodnione ze Zlecającym;
- 13) opracowanie zbiorczego zestawienia kosztów przedmiotowej inwestycji w 1 egzemplarzu – z podziałem na etapy uzgodnione ze Zlecającym;
- 14) opracowanie kosztorysu inwestorskiego;
- 15) opracowanie dokumentacji przetargowej w wersji elektronicznej – 1 CD;
- 16) sprawowanie nadzoru autorskiego w ilości 5 konsultacji lub pobytów na budowie.

<p>Budowa chodnika w m. Nowa Dąbrowa</p> <p>Okres realizacji zadania: wrzesień 2016 – grudzień 2016 Wykonawca: P. W. INTERTECH Sebastian Struzik, ul. Żeromskiego 13/12, Wolsztyn Wartość zadania: 102 756,54 PLN Charakterystyka zadania: wykonanie chodnika z kostki betonowej brukowej gr. 8 cm szarej na podsypce cementowo – piaskowej oraz warstwie odsączającej z piasku grubości 10 cm na pow. ca 915,00 m²</p>
<p>Budowa linii kablowej oświetlenia drogowego wraz z słupami i infrastrukturą towarzyszącą w m. Wilcze na dz. nr 35, 202, 9.</p> <p>Okres realizacji zadania: lipiec 2016 – październik 2016 Wykonawca: Zakład Elektroinstalacyjny, Mariusz Młynkowiak, ul. Przemysłowa 11/14, Wolsztyn Wartość zadania: 92 208,59 PLN Charakterystyka zadania: 1) obsługa geodezyjna; 2) montaż słupów stalowych ocynkowanych oświetlenia drogowego wys. 8 m – 20 szt.; 3) montaż wysięgników rurowych jednoramiennych (zwyżka 1,0 m / wysięg 1,0 m) – 20 szt.; 4) montaż opraw BGP303 LED 122-/740 – 20 szt.; 5) remont cząstkowy nawierzchni z kostki betonowej na podsypce cementowo-piaskowej z wypełnieniem spoin zaprawą cementową – 40 m²; 6) opracowanie technicznej dokumentacji powykonawczej; 7) uruchomienie.</p>
<p>Modernizacja pokrycia dachowego budynku Szkoły Podstawowej we Wroniawach</p> <p>Okres realizacji zadania: wrzesień 2016 – listopad 2016 Wykonawca: Przedsiębiorstwo Handlowo Usługowe MADO Marcin Dorożała ul. Wolsztyńska 54, Kębłowo. Wartość zadania: 120 343,20 PLN Charakterystyka zadania: 1) rozbiórkę pokrycia z dachówki o pow. 500,0 m²; ; 2) rozebranie obróbek blacharskich; 3) opłacenie dachu; 4) osadzenie okien w połaci dachowej w ilości 8 szt.; 5) obróbki blacharskie; 6) ułożenie na krokwiach ekranu zabezpieczającego; 7) pokrycie dachu dachówką ceramiczną pow. ca 500,0 m²; 8) montaż rynien dachowych i rur spustowych; 9) montaż instalacji odgromowej i wykonanie pomiarów ochronnych.</p>
<p>Budowa chodnika w m. Wroniawy przy ul. Słonecznej</p> <p>Okres realizacji zadania: wrzesień 2016 – listopad 2016 Wykonawca: BRUKARSTWO – HC Firma Usługowo Handlowa Henryk Cieplik, ul. Gen. J. Dowbora Muśnickiego 9/13; Leszno Wartość zadania: 69 653,62 PLN Charakterystyka zadania: wykonanie chodnika o szer. 1,25 m z kostki betonowej brukowej gr. 6 cm na pow. ca 662,0 m²na podsypce cementowo – piaskowej oraz podbudowie z tłuczni kamienno stabilizowanego mechanicznie gr. 10 cm.</p>
<p>Budowa sieci elektroenergetycznej nn 0,4kV zasilającej oświetlenie drogowe wraz z słupami i infrastrukturą towarzyszącą w m. Chorzemin na dz. nr 561/2, w m. Wolsztyn na dz. nr 3, 7/2</p> <p>Okres realizacji zadania: październik 2016 – grudzień 2016 Wykonawca: Usługi Elektryczne Tadeusz Gracz, ul. Osiedlowa 15, Siedlec Wartość zadania: 103 307,70 PLN Charakterystyka zadania: 1) ułożenie rur osłonowych typu SRS-75 – 34 m; 2) ułożenie kabla w rurach osłonowych – 54 m; 3) montaż słupów stalowych ocynkowanych oświetlenia drogowego wys. 8 m – 22 szt.; 4) montaż wysięgników rurowych jednoramiennych (zwyżka 1,0 m / wysięg 1,5 m) – 21 szt.;</p>

- 5) montaż wysięgników rurowych dwuramiennych (zwyżka 1,0 m / wysięg 1,5 m) – 1 szt.;
- 6) montaż opraw BGP303 LED 73-/740 – 23 szt.;
- 7) dokumentacja powykonawcza.

Budowa ciągu pieszo-rowerowego przy ul. Powstańców Wilkp. w Wolsztynie

Okres realizacji zadania: listopad 2016 – grudzień 2016

Wykonawca: Firma Handlowo – Usługowa PROFIT-BUD Mariusz Janik Adamowo 21C, Wolsztyn

Wartość zadania: **99 399,50 PLN**

Charakterystyka zadania: nawierzchnia z kostki brukowej betonowej grub. 8cm na podbudowie z kruszywa łamanego o grub. 15 cm oraz grub. 20cm i warstwie kruszywa stabilizowanego cementem o grub. 12 cm na zjazdach, na powierzchni łącznie 672 m²; cztery studnie ściekowe uliczne, oznakowanie pionowe.

Montaż opraw oświetlenia drogowego na terenie Gminy Wolsztyn

Okres realizacji zadania: listopad 2016 – grudzień 2016

Wykonawca: ENEA Oświetlenie Sp. z o.o. ul. Ku Słońcu 34, Szczecin

Wartość zadania: **89 000,00 PLN**

Charakterystyka zadania: zakup i montaż 38 szt. opraw oświetlenia drogowego typu LED z uwzględnieniem wysięgników stalowych ocynkowanych na istniejących stanowiskach elektroenergetycznych z przyłączeniem do istniejącej sieci oświetleniowej w m. Kębłowo, Obra, Świętno i Wroniawy.

Przyłącza kanalizacji deszczowej w m. Niałek Wielki

Okres realizacji zadania: listopad 2016 – grudzień 2016

Wykonawca: P.U.B. BRUKPOL S.C. Piotr Kluczyk, Adam Kluczyk Strzelce Wielkie 81c, Piaski

Wartość zadania: **91 698,69 PLN**

Charakterystyka zadania: sieć kanalizacji deszczowej z rur PCV o śred. 300mm 2-ściennych wraz z montażem studni rewizyjnych betonowych śred. 1000mm z włazem żeliwno-betonowym D400 – szt. 5 oraz montażem studni ściekowych ulicznych o śred. 500mm z osadnikiem.

Opracowanie projektu budowlano – wykonawczego budowy ścieżki rowerowej wzdłuż drogi wojewódzkiej nr 315 relacji Obra – Świętno wraz z ciągiem pieszo – jezdny przy ul. Leśnej w m. Świętno

Okres realizacji zadania: luty 2017 – czerwiec 2018

Wykonawca: PRACOWNIA PROJEKTOWA M-TRAKT, ul. Łężyca-Budowlanych 2H lok. 7, Zielona Góra

Wartość zadania: **60 750,65 PLN**

Charakterystyka zadania:

- 1) zakup map do celów projektowych;
- 2) opracowanie projektu budowlanego wymaganego przepisami Prawa Budowlanego i przepisami szczególnymi;
- 3) opracowanie projektów wykonawczych – 4 egzemplarze;
- 4) uzyskanie wymaganych uzgodnień i przygotowanie dokumentów niezbędnych do uzyskania prawomocnego pozwolenia wodno-prawnego w razie konieczności;
- 5) opracowanie projektu stałej organizacji ruchu uzgodnionego z wymaganymi instytucjami;
- 6) w przypadkach koniecznych wskazanie nieruchomości objętych projektowaną lokalizacją obiektu, dla których konieczny będzie ich podział zgodnie z koncepcją projektową;
- 7) opracowanie przedmiarów robót;
- 8) opracowanie kosztorysu ofertowego do wypełnienia przez Wykonawcę – z ewentualnym podziałem na etapy uzgodnione ze Zlecającym;
- 9) opracowanie zbiorczego zestawienia kosztów przedmiotowej inwestycji w 1 egzemplarzu – z ewentualnym podziałem na etapy uzgodnione ze Zlecającym;
- 10) opracowanie kosztorysu inwestorskiego;
- 11) opracowanie powyższej dokumentacji w wersji elektronicznej – 1 CD;
- 12) sprawowanie nadzoru autorskiego w liczbie 5 konsultacji lub wizyt na budowie.

Budowa kanalizacji deszczowej dla terenów przemysłowych w Powodowie (zad. I)
<p>Okres realizacji zadania: marzec 2017 – kwiecień 2017</p> <p>Wykonawca: Przedsiębiorstwo Wielobranżowe ROBINEX Robert Mączkowski, ul. Drzymały 5, Wolsztyn</p> <p>Wartość zadania: 153 750,00 PLN</p> <p>Charakterystyka zadania: sieć kanalizacji deszczowej z rur strukturalnych PP DN500 na długości 306m, DN400 na długości 100,6 m, studnie betonowe Ø1200 w ilości 7 szt.;</p>
Budowa chodnika przy ulicy Parkowej w m. Świętno
<p>Okres realizacji zadania: kwiecień 2017</p> <p>Wykonawca: Zakład Handlowo Usługowy Budowlany „NATALIA” Natalia Brychcy, ul. Powstańców Wlkp. 25/10, Wolsztyn</p> <p>Wartość zadania: 50 402,79 PLN</p> <p>Charakterystyka zadania: nawierzchnia z kostki brukowej betonowej grub. 8cm na podsypce cem.-piaskowej na powierzchni 270 m² oraz na podbudowie z kruszywa łamanego o grub. 18 cm na zjazdach na powierzchni 52 m², z krawężnikiem drogowym bet. od strony jezdni i obrzeżem bet. od strony posesji.</p>
Budowa przyłącza wodociągowego i przyłącza kanalizacji sanitarnej do domu dziennego pobytu w Wolsztynie
<p>Okres realizacji zadania: sierpień 2017</p> <p>Wykonawca: Przedsiębiorstwo Wielobranżowe ROBINEX Robert Mączkowski Wolsztyn, ul. Drzymały 5, Wolsztyn</p> <p>Wartość zadania: 151 063,46 PLN</p> <p>Charakterystyka zadania:</p> <ol style="list-style-type: none"> 1) przyłącze kanalizacji sanitarnej z rur PVC Ø 200 na długości 126,00 m, w tym studnie betonowe Ø 600 w ilości 5 szt.; 2) przyłącze wodociągowe z rur PE 125 na długości 209,00; hydrant p.poż – 2 kpl.
Przebudowa budynku Przedszkola nr 1 w Wolsztynie – Etap I modernizacja dachu
<p>Okres realizacji zadania: sierpień 2017</p> <p>Wykonawca: Zakład Usługowy Ciesielstwo Blacharstwo, Dekarstwo Tomasz Babuszkiewicz ul. Łąkowa 10, Kębłowo</p> <p>Wartość zadania: 86 715,00 PLN</p> <p>Charakterystyka zadania:</p> <ol style="list-style-type: none"> 1) rozbiórka pokrycia z dachówki; 2) rozebranie obróbek blacharskich; 3) oplacenie dachu; 4) osadzenie wyłazów w połaci dachowej; 5) obróbki blacharskie; 6) montaż nadbitek nakrokwiowych; 7) ułożenie na krokwiach ekranu zabezpieczającego; 8) pokrycie dachu dachówką ceramiczną (karpiówka w koronkę); 9) montaż: rynien dachowych i rur spustowych, płotków przeciwniegowych, stopni i ławek komunikacyjnych, instalacji odgromowej i wykonanie pomiarów ochronnych 10) wymurowanie kominów;
Budowa chodnika przy ul. Brzozowej w Karpicku
<p>Okres realizacji zadania: czerwiec 2017 – wrzesień 2018</p> <p>Wykonawca: Zakład Handlowo – Usługowo – Budowlany NATALIA, Natalia Brychcy, ul. Powstańców Wlkp. 25/10, Wolsztyn</p> <p>Wartość zadania: 153 750,00 PLN</p> <p>Charakterystyka zadania: chodnik szerokości 2,5 m o nawierzchni z betonowej kostki brukowej grub. 6 cm na podsypce cementowo – piaskowej na pow. ca 375,0 m² ograniczony krawężnikiem drogowym betonowym 15x30 oraz obrzeżem betonowym 8x30 cm na ławie betonowej z oporem. Odcinek oświetlenia ulicznego typu LED na długości chodnika.</p>

<p>Kanał technologiczny w drodze gminnej nr 569029P na działkach nr 180/1 i 226/9 obręb Komorowo</p> <p>Okres realizacji zadania: czerwiec 2017 – listopad 2017 Wykonawca: FORT-TEL Zbigniew Fortuniak ul. J. Kilińskiego 3, Rydzyna Wartość zadania: 70 703,95 PLN Charakterystyka zadania: 1) wykonanie wykopu pod kanał technologiczny – 940 mb; 2) ułożenie rury HDPE 40/3,7 – 940 m; 3) ułożenie pakietu mikrorur 4x12/8mm – 940 m; 4) wykonanie przepustu DVK-110 (750N) – 48 m; 5) techniczna i geodezyjna dokumentacja powykonawcza.</p>
<p>Przebudowa części budynku sali gimnastycznej w Świątnie na przedszkole</p> <p>Okres realizacji zadania: lipiec 2017 - sierpień 2017 Wykonawca: Przedsiębiorstwo Handlowo – Usługowe Artur Szyler ul. Drzymały 20, Wolsztyn Wartość zadania: 127 345,44 PLN Charakterystyka zadania: istniejące pomieszczenia zaplecza sali gimnastycznej zaadaptowane zostały na dwie sale do zajęć dydaktycznych, szatnie oraz sanitariaty dla dzieci i personelu przedszkola. W ramach pracy wykonano roboty rozbiórkowe, roboty ogólnobudowlane, elektryczne i sanitarne oraz prace porządkowe. Powierzchnia użytkowa po adaptacji wynosi 149,50 m².</p>
<p>Opracowanie dokumentacji projektowo – kosztorysowej budowy drogi gminnej nr 569021P Nowe Tłoki – Głodno wraz z odwodnieniem i oświetleniem drogowym</p> <p>Okres realizacji zadania: wrzesień 2017 – listopad 2018 Wykonawca: MS-DROG. Projekty, nadzory, realizacje branży drogowej. mgr inż. Mateusz Sita Jazyniec 25, Kopanica Wartość zadania: 68 500,00 PLN Charakterystyka zadania: 1) zakup map do celów projektowych; 2) przygotowanie dokumentów niezbędnych do uzyskania prawomocnych decyzji o lokalizacji inwestycji celu publicznego; 3) wykonanie badań geologicznych, niezbędnych dokumentacji geodezyjnych i geologiczno – inżynierskich w koniecznym zakresie wg uznania projektanta; 4) odtworzenie punktów granicznych w przypadku koniecznym; 5) opracowanie: projektu budowlanego wymaganego przepisami Prawa Budowlanego i przepisami szczególnymi, projektów wykonawczych; 6) uzyskanie wymaganych uzgodnień i przygotowanie dokumentów niezbędnych do otrzymania decyzji o uwarunkowaniach środowiskowych; 7) uzyskanie wymaganych uzgodnień i przygotowanie dokumentów niezbędnych do uzyskania prawomocnego pozwolenia wodnoprawnego, w przypadku koniecznym; 8) opracowanie projektu stałej organizacji ruchu uzgodnionego z wymaganymi instytucjami; 9) uzyskanie wszystkich wymaganych uzgodnień niezbędnych do otrzymania pozwolenia na budowę; 10) w przypadkach koniecznych wskazanie nieruchomości objętych projektowaną lokalizacją obiektu, dla których konieczny będzie ich udział zgodnie z koncepcją projektową; 11) opracowanie: specyfikacji technicznej wykonania i odbioru robót budowlanych, przedmiarów robót; 12) opracowanie kosztorysu ofertowego do wypełnienia przez Wykonawcę – z podziałem na etapy uzgodnione z Zlecającym; 13) opracowanie zbiorczego zestawienia kosztów przedmiotowej inwestycji; kosztorysu inwestorskiego; 14) opracowanie dokumentacji przetargowej w wersji elektronicznej – 1 CD; 15) sprawowanie nadzoru autorskiego w postaci konsultacji lub/i wizyt na budowie.</p>

Utwardzenie ulicy Jeziornej w m. Obra
<p>Okres realizacji zadania: październik 2017</p> <p>Wykonawca: Usługi Budowlane – Brukarstwo. Andrzej Nowak, ul. Garbarska 3/4, Wolsztyn</p> <p>Wartość zadania: 63 272,29 PLN</p> <p>Charakterystyka zadania: nawierzchnia z płyt drogowych betonowych grubości 16 cm ułożonych na podsypce piaskowej grubości 12-15 cm na podbudowie tłuczniowej istniejącej. Wypełnienie szczeliny między płytowej tłuczniem kamiennym 0/31,5 mm. Utwardzenie poboczy tłuczniowe. Długość odcinka przebudowywanej drogi ok. 200 mb.</p>
Budowa przyłącza kanalizacji deszczowej do budynku domu dziennego pobytu w Wolsztynie
<p>Okres realizacji zadania: październik 2017 – listopad 2017</p> <p>Wykonawca: Przedsiębiorstwo Wielobranżowe ROBINEX Robert Mączkowski Wolsztyn, ul. Drzymały 5, Wolsztyn</p> <p>Wartość zadania: 136 861,88 PLN</p> <p>Charakterystyka zadania: odcinek sieci kanalizacji deszczowej z rur PVC Ø od 160 do 250 na łącznej długości 347,16 m, w tym studnie systemowe PVC w ilości 13 szt., wpusty uliczne Ø 500 w ilości 4 szt.</p>
Remont świetlicy wiejskiej w Chorzeminie
<p>Okres realizacji zadania: listopad 2017 - grudzień 2017</p> <p>Wykonawca: Przedsiębiorstwo Handlowo – Usługowe Artur Szyler ul. Drzymały 20, 64-200 Wolsztyn</p> <p>Wartość zadania: 139 110,22 PLN</p> <p>Charakterystyka zadania:</p> <ol style="list-style-type: none"> 1) roboty remontowe w pomieszczeniu świetlicy i korytarza; 2) montaż instalacji hydrantowej p.poż z wężem półsztywnym; 3) roboty towarzyszące.
Opracowanie dokumentacji projektowo – kosztorysowej rozbudowy drogi gminnej nr 569029P od km 0+870,00 do km 1+450,00 Berzyna – Adamowo wraz z uzyskaniem zezwolenia na realizację inwestycji drogowej
<p>Okres realizacji zadania: maj 2018 – wrzesień 2018</p> <p>Wykonawca: APS Biuro Projektów Budownictwa, ul. Działkowa 19, Zielona Góra</p> <p>Wartość zadania: 60 000,00 PLN</p> <p>Charakterystyka zadania:</p> <ol style="list-style-type: none"> 1) zakup map do celów projektowych; 2) wykonanie badań geologicznych oraz niezbędnych dokumentacji geologiczno – inżynierskich w koniecznym zakresie wg uznania projektanta; 3) opracowanie projektu budowlanego wymaganego przepisami Prawa Budowlanego i przepisami szczególnymi (w tym tzw. „Specustawy drogowej”); 4) opracowanie projektów wykonawczych; 5) uzyskanie wymaganych uzgodnień i opinii oraz przygotowanie dokumentów niezbędnych do uzyskania prawomocnego zezwolenia na realizację inwestycji drogowej; 6) opracowanie projektu stałej organizacji ruchu uzgodnionego z wymaganymi instytucjami, 7) odtworzenie punktów granicznych w przypadku koniecznym; 8) opracowanie projektu podziału nieruchomości zgodnie z wybraną i zatwierdzoną koncepcją przebiegu projektowanej drogi; 9) opracowanie: specyfikacji technicznej wykonania i odbioru robót budowlanych, przedmiarów robót; 10) opracowanie: kosztorysu ofertowego do wypełnienia przez Wykonawcę, zbiorczego zestawienia kosztów przedmiotowej inwestycji, kosztorysu inwestorskiego, dokumentacji przetargowej w wersji elektronicznej; 11) sprawowanie nadzoru autorskiego w trakcie realizacji planowanego przedsięwzięcia w postaci konsultacji lub wizyt na budowie.

Opracowanie dokumentacji projektowo – kosztorysowej przebudowy skrzyżowania drogi wojewódzkiej nr 305 z drogą obwodową**Okres realizacji zadania:** sierpień 2018 – grudzień 2018**Wykonawca:** „VIA 2008” Pracownia Projektów Drogowych Barbara Kosmacz,
ul. Kościańska 7, Granowo**Wartość zadania:** 69 000,00 PLN**Charakterystyka zadania:**

- 1) zakup map do celów projektowych;
- 2) wykonanie badań geologicznych oraz niezbędnych dokumentacji geologiczno – inżynierskich w koniecznym zakresie wg uznania projektanta;
- 3) opracowanie projektu budowlanego wymaganego przepisami Prawa Budowlanego i przepisami szczególnymi (w tym tzw. „Specustawy drogowej”);
- 4) opracowanie projektów wykonawczych;
- 5) uzyskanie wymaganych uzgodnień i opinii oraz przygotowanie dokumentów niezbędnych do uzyskania prawomocnego zezwolenia na realizację inwestycji drogowej;
- 6) opracowanie projektu stałej organizacji ruchu uzgodnionego z wymaganymi instytucjami,
- 7) odtworzenie punktów granicznych w przypadku koniecznym;
- 8) opracowanie projektu podziału nieruchomości zgodnie z wybraną i zatwierdzoną koncepcją przebiegu projektowanej drogi;
- 9) opracowanie: specyfikacji technicznej wykonania i odbioru robót budowlanych, przedmiarów robót, kosztorysu ofertowego do wypełnienia przez Wykonawcę, zbiorczego zestawienia kosztów przedmiotowej inwestycji, kosztorysu inwestorskiego, dokumentacji przetargowej w wersji elektronicznej;
- 10) sprawowanie nadzoru autorskiego w trakcie realizacji planowanego przedsięwzięcia w postaci konsultacji lub wizyt na budowie.

Budowa zadaszania przy sali wiejskiej w m. Adamowo**Okres realizacji zadania:** kwiecień 2018 – maj 2018**Wykonawca:** Usługi Ogólnobudowlane Grzegorz Spiralski, Adamowo 52a, Wolsztyn**Wartość zadania:** 67 852,95 PLN**Charakterystyka zadania:**

- 1) rozbiorka istniejącej pochylni dla osób niepełnosprawnych i schodów do budynku świetlicy wiejskiej oraz budowa nowej pochylni wraz z balustradami;
- 2) budowa zadaszania nad wejściem do budynku świetlicy wiejskiej oraz nad pochylnią dla osób niepełnosprawnych;
- 3) rozbudowa obiektu o budynek gospodarczy i wiatrołap;
- 4) montaż stolarki;
- 5) wykonanie prac murarskich, dekarских, instalacyjnych, izolacyjnych, posadzkowych, tynkarskich, wykończeniowych;
- 6) prace geodezyjne.

Modernizacja systemu wentylacyjnego w pomieszczeniach zalepcza kuchenno-jadalnego w Szkole Podstawowej nr 5 z Oddziałami Integracyjnymi w Wolsztynie**Okres realizacji zadania:** czerwiec 2018 – sierpień 2018**Wykonawca:** Przedsiębiorstwo Handlowo-Usługowe Lorenz-Bud Krzysztof Lorenz
ul. Powstańców Wielkopolskich 17, Odra**Wartość zadania:** 146 329,71 PLN**Charakterystyka zadania:**

- 1) demontaż istniejącego niesprawnego systemu wentylacji mechanicznej;
- 2) montaż nowego kompletnego systemu wentylacyjnego, w tym centrali wentylacyjnej nawiewno - wywiewnej o wydajności 2200 m³/h wraz ze sterowaniem, instalacją doprowadzającą ciepło technologiczne, wentylatorami, przewodami, anemostatami;
- 3) renowacja czepni terenowej i doprowadzenie nowych przewodów ziemnych wraz ze wszystkimi robotami ziemnymi;
- 4) modernizacja systemu centralnego ogrzewania w pomieszczeniu kuchni i jadalni wraz montażem trzech sztuk grzejników stalowych trój płytowych;
- 5) modernizacja istniejącej instalacji gazowej w pomieszczeniu kuchni;
- 6) wykonanie instalacji odprowadzającej skropliny z pieca konwekcyjnego;

- 7) modernizacja instalacji wodociągowej wewnętrznej w pomieszczeniu kuchni;
- 8) montaż: umywalk, baterii, wyposażenia gastronomicznego bez wartości materiału (w tym zlewozmywak do odcedzania, okapy – 2 szt.);
- 9) roboty budowlane mające na celu doprowadzenie do należytego stanu powierzchnie naruszone podczas prac instalacyjnych;
- 10) ułożenie płytek ceramicznych ściennych w pomieszczeniach kuchennych;
- 11) wymiana drzwi wejściowych do kuchni, osadzenie okna podawczego;
- 12) prace malarskie;
- 13) modernizacja istniejącej instalacji elektrycznej w pomieszczeniach zaplecza kuchennejadalnego.

Budowa zadaszenia przy sali wiejskiej w Nowym Widzimiu

Okres realizacji zadania: czerwiec 2018 – wrzesień 2018

Wykonawca: Przedsiębiorstwo Handlowo – Usługowe Artur Szyler ul. Drzymały 20, Wolsztyn

Wartość zadania: 120 097,13 PLN

Charakterystyka zadania:

- 1) wykonanie fundamentów – stopy fundamentowe pod słupy oraz ławy fundamentowe pod ścianę graniczną;
- 2) wykonanie ściany fundamentowej z bloczków suporeks z rdzeniami żelbetowymi i wieńcem żelbetowym obustronnie tynkowanej, drewnianej konstrukcji zadaszenia;
- 3) zabezpieczenie grzybobójcze i ognioochronne drewna zgodnie ze Specyfikacją Techniczną Wykonania i Odbioru Robót (grudzień 2017r.);
- 4) pokrycie dachu papą oraz wykonanie świetlików połaciowych, montaż rynien i obróbek blacharskich.

Zagospodarowanie terenu na działce o nr ewid. 513 przy ul. Kusocińskiego 2 w Wolsztynie (teren Przedszkola nr 3)

Okres realizacji zadania: lipiec 2018 – sierpień 2018

Wykonawca: Przedsiębiorstwo Wielobranżowe INSTERTECH Sebastian Struzik, ul. Żeromskiego 13/12, Wolsztyn

Wartość zadania: 158 636,67 PLN

Charakterystyka zadania:

- 1) roboty ziemne, w tym usunięcie darniny z wywozem, likwidację wzniesienia, utworzenie nowego wzniesienia, wywiezienie nadmiaru urobku, dowóz i rozścielenie ziemi urodzajnej (pod trawniki);
- 2) wykonanie trawników - trawą "z rolki";
- 3) wykonanie nawierzchni chodników z kostki brukowej na pow. 285,0 m;
- 4) wykonanie ścieżki sensorycznej, piaskownicy, nawierzchni pod "zaczarowany las".

Modernizacja dachu sali wiejskiej w Nowej Dąbrowie

Okres realizacji zadania: lipiec 2018 – sierpień 2018

Wykonawca: P.U. ROGMAR Marcin Rogoziński, ul. Stradyńska 10, Kębłowo

Wartość zadania: 56 605,00 PLN

Charakterystyka zadania:

- 1) demontaż części pokrycia dachowego wzdłuż skrajni dachu budynku niższego i części wyższej;
- 2) demontaż pokrycia dachu na budynku OSP;
- 3) wymurowanie ścianek attykowych;
- 4) termoizolacja ścianek attykowych metodą lekką moką;
- 5) wykonanie: nowego pokrycia dachowego z papy termozgrzewalnej wraz z likwidacją nierówności dachu, obróbek blacharskich;
- 6) wymiana instalacji odgromowej na połaci dachowej.

Przebudowa części budynku sali gimnastycznej w Świątnie na salę dydaktyczną

Okres realizacji zadania: lipiec 2018 – wrzesień 2018

Wykonawca: Przedsiębiorstwo Handlowo-Usługowe Rafał Rogoziński, ul. Różana 25, Wolsztyn

Wartość zadania: 147 594,46 PLN

Charakterystyka zadania:

- 1) rozbiórka: ścianek z cegieł, licowania wykonanego z kamieni, posadzki z płytek;
- 2) wykonanie tynków zwykłych;
- 3) licowanie ścian płytkami;
- 4) wykonanie sufitów podwieszanych;
- 5) wymiana: stolarki okiennej oraz drzwiowej, instalacji elektrycznej;
- 6) montaż opraw LED oraz opraw oświetlenia awaryjnego;
- 7) opracowanie instrukcji p.poż., technicznej dokumentacji powykonawczej.

2.3. Zamówienia powyżej 30 tys. euro

Przebudowa drogi Adamowo – Stary Widzim – etap II

Okres realizacji projektu: marzec 2015 – czerwiec 2015

Wykonawca: Zakład Budowlany, Roboty Drogowe Bronisław Pyszkowski ul. Zbąszyńska 28, Siedlec

Wartość inwestycji: 476.293,26 PLN

Charakterystyka zadania:

W ramach zadania wykonano:

- 1) sieć kanalizacji deszczowej z rur PCV Ø 315 o długości 181m, ze studniami rewizyjnymi i wpustami ulicznymi;
- 2) droga o nawierzchni z kostki brukowej betonowej na podbudowie z kruszywa łamanego i gruntu stabilizowanego cementem, o powierzchni 2310 m²;
- 3) linia kablowa oświetlenia ulicznego, w tym 3 słupy oświetleniowe z oprawami LED.



Remont infrastruktury turystycznej w Parku Miejskim w Wolsztynie

Okres realizacji projektu: marzec 2015 – czerwiec 2015

Wykonawca: Z.P.H.U „Kostka” Zakład Ogólnobudowlany Brukarski Krzysztof Maćkowiak, Żodyń, ul. Główna12, Siedlec

Wartość inwestycji: 606 398,38 PLN

Charakterystyka zadania:

- 1) utwardzenie nawierzchni na trasach spacerowych w Parku Miejskim, o szerokości od 2 do 3,5 m, nawierzchnie z kostki betonowej uszlachetnionej oraz z mieszanki granitowej na podbudowie z kruszywa łamanego, w obrzeżach betonowych i z kostki kamiennej;
- 2) remont nawierzchni utwardzonych, na odcinku od ul. Poznańskiej do parkingu przy Hotelu „Pałac Wolsztyn” o szerokości od 2 do 3,5m – rozbiórka starych nawierzchni i wykonanie nowych z kostki betonowej uszlachetnionej na podbudowie z kruszywa łamanego, w obrzeżach betonowych;
- 3) roboty związane z utrzymaniem przepustu na rowie miejskim wraz z budową siedzisk drewnianych;
- 4) dostawa i montaż elementów małej architektury (słupki blokujące).



Rozbudowa sieci kanalizacji deszczowej dla odwodnienia ul. Przemysłowej w Wolsztynie

Okres realizacji projektu: kwiecień 2015

Wykonawca: Z.P.H.U „Kostka” Zakład Ogólnobudowlany Brukarski Krzysztof Maćkowiak, Żodyń, ul. Główna12, Siedlec

Wartość inwestycji: 196 018,35 PLN

Charakterystyka zadania:

W ramach zadania wykonano m.in.

- 1) rurociąg z rur PP DN 600 – 204m, PCV DN300 – 7,9m;
- 2) separator AQUAFIX SK2BP;

Przebudowa ulicy Lipowej w m. Karpicko

Okres realizacji projektu: maj 2015 – lipiec 2015

Wykonawca: INFRAKOM Spółka z o.o., ul. F. Nowowiejskiego 4, Kościan

Wartość inwestycji: **419 572,30 PLN**

Charakterystyka zadania: droga o nawierzchni bitumicznej na podbudowie z kruszywa łamanego, o powierzchni 1767,0 m², chodnik z kostki brukowej betonowej o powierzchni 82,5 m².



Budowa ul. Poprzecznej w Świątnie – na odcinku pomiędzy ul. Mickiewicza i ul. Dworcową

Okres realizacji projektu: czerwiec 2015 – lipiec 2015

Wykonawca: ELEKTRO RECYKLING Krzysztof Kubicki, Glinno 158A, Nowy Tomyśl

Wartość inwestycji: **98 785,85 PLN**

Charakterystyka zadania: droga o nawierzchni z kostki brukowej betonowej gr. 8 cm na podbudowie z kruszywa łamanego, o powierzchni 549,5 m², zjazdy do posesji o konstrukcji j.w., studnie chłonne, oznakowanie pionowe.



Przebudowa drogi wewnętrznej w m. Powodowo – etap I

Okres realizacji projektu: sierpień 2015 – październik 2015

Wykonawca: Przedsiębiorstwo Wielobranżowe ROBINEX Robert Mączkowski, ul. Drzymały 5, Wolsztyn

Wartość inwestycji: 395 039,74 PLN

Charakterystyka zadania: droga o nawierzchni jezdni z kostki brukowej betonowej gr. 8 cm na podbudowie z kruszywa łamanego, o powierzchni 1627 m²; sieć kanalizacji deszczowej z rur z tworzyw sztucznych DN300 o długości 483m; zjazdy i parking z kostki brukowej betonowej gr. 8 cm o powierzchni łącznie 275 m².



Przebudowa ulicy Kościelnej w Wolsztynie

Okres realizacji projektu: sierpień 2015 – październik 2015

Wykonawca: Zakład Budowlano – Drogowy BAR – BET Andrzej Barski Chobienice 15, Chobienice

Wartość inwestycji: 1 193 327,11 PLN

Charakterystyka zadania: droga o nawierzchni jezdni i stanowisk postojowych z kostki brukowej granitowej szarej i czarnej surowo-łupanej, przejścia dla pieszych, zjazdy i nawierzchnia na skrzyżowaniu z ul. 5 Stycznia z kostki granitowej cięto-łupanej, na powierzchni łącznie 1097 m²; chodniki i place o nawierzchni z płyt granitowych szarych i czerwonych, płomieniowanych i kostki granitowej czarnej surowo-łupanej na powierzchni łącznie 946 m²; oznakowanie pionowe, słupki blokujące; Sieć kanalizacji deszczowej z rur z tworzyw sztucznych DN300 o długości 142 m, z przyłączeniem systemów rynnowych poprzez osadniki deszczowe żeliwne - 24 szt., rurami DN 200 i 160 o łącznej długości 248 m; studnie rewizyjne betonowe Ø1000 – 6 szt. przyłączeniowe z tworzyw sztucznych Ø315 – 7 szt., studzienki ściekowe uliczne – 8 szt.

Wymiana sieci oświetlenia ulicznego w zakresie: wymiana lamp ulicznych w ilości 8 szt., wymiana linii kablowej 4x25mm² na długości 202 m.



Modernizacja ulic Działkowej i Hoene - Wrońskiego w Wolsztynie

Okres realizacji projektu: październik 2015 – grudzień 2015

Wykonawca: INFRAKOM Spółka z o.o., ul. F. Nowowiejskiego 4, Kościan

Wartość inwestycji: **679 749,67 PLN**

Charakterystyka zadania: nawierzchnia jezdni - warstwa ścieralna z betonu asfaltowego AC 11S grub. 5cm na powierzchni 2959 m², chodniki z kostki brukowej betonowej gr. 6 cm na powierzchni 1884 m², zjazdy z kostki brukowej betonowej gr. 8 cm na powierzchni 488 m², stanowiska postojowe z kostki brukowej betonowej gr. 8 cm na powierzchni 203 m², próg zwalniający, oznakowanie pionowe i poziome.



Przebudowa ulicy Źródlanej w Wolsztynie

Okres realizacji projektu: październik 2015 – grudzień 2015

Wykonawca: Firma Handlowo-Usługowa „PROFIT-BUD” Mariusz Janik, Adamowo 21C, Wolsztyn

Wartość inwestycji: **622 459,18 PLN**

Charakterystyka zadania: jezdnia o nawierzchni z kostki brukowej betonowej szarej gr. 8cm na podbudowie z kruszywa łamanego gr. 20cm i warstwie podłoża stabilizowanego cementem gr. 15cm, o powierzchni ca 1370,37 m²; Sieć kanalizacji deszczowej z rur z tworzyw sztucznych PCV Ø 160mm, Ø 400mm i Ø 300mm o długości 326,95m, ze studniami rewizyjnymi Ø 425mm i Ø 1000mm, studzienki ściekowe; Zjazdy o nawierzchni z kostki brukowej betonowej czerwonej gr. 8cm na podsypce piaskowej grubości 5 cm na podbudowie z betonu cementowego B-7,5 gr. 15cm, na powierzchni 42,68 m²; Kanał technologiczny z rury przepustowej grubościenniej RHDPEp 110/6,3 długi. 567m, studnie kablowe typu ciężkiego SKR-1 w ilości 15 kpl.

Linia kablowa nn 0,4 kV oświetlenia drogowego YAKY 4x25mm² o długości 525m, słupy oświetleniowe z oprawami ClearWay LED PHILIPS 13 kpl.



Budowa ulicy Ogrodowej w m. Świętno

Okres realizacji projektu: październik 2015 – listopad 2015

Wykonawca: ZPHU „KRUKBET” Jan Kruk, Nowa Wieś ul. Przemęcka 10, Przemęt

Wartość inwestycji: 243 759,09 PLN

Charakterystyka zadania: w ramach zadania wykonano drogę o nawierzchni z kostki betonowej gr. 8 cm na podsypce cementowo – piaskowej na podbudowie z kruszywa łamanego stabilizowanego mechanicznie o łącznej długości 392,60m. Zjazdy z kostki betonowej brukowej gr. 8 cm na podsypce cem-piaskowej na podbudowie z tłucznia kamiennego na powierzchni ca 140,0 m²W ramach zadania wykonano również oznakowanie pionowe.

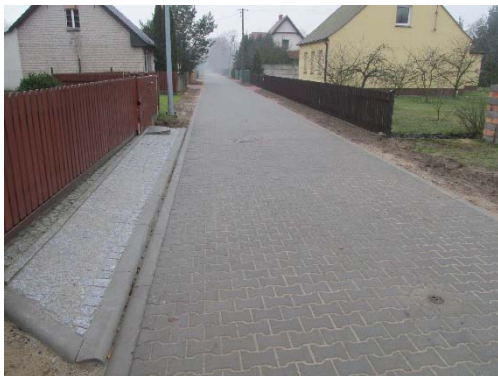

Przebudowa ulicy Łąkowej w Wolsztynie

Okres realizacji projektu: październik 2015 – grudzień 2015

Wykonawca: Przedsiębiorstwo Drogowe DROMARBIS Marcin Marszałek
Nowa Wieś ul. Powstańców Wlkp. 41, Przemęt

Wartość inwestycji: 273 264,55 PLN

Charakterystyka zadania:

Zakres prac uwzględniał m.in. :

- 1) roboty przygotowawcze, ziemne i rozbiórkowe;
- 2) wykonanie odwodnienia (kanał z rur PP DN 300 – 217,0mb; przykanaliki – 13,2mb; studnie rewizyjne – 7 sztuk; studzienki ściekowe – 6 sztuk);
- 3) ustawienie krawężników i wykonanie ścieków;
- 4) wykonanie podbudowy z kruszywa łamanego gr. 20 cm na warstwie z kruszywa stabilizowanego cementem gr. 15 cm;
- 5) wykonanie nawierzchni jezdni z kostki brukowej betonowej gr. 8cm na pow. 647,8 m²;
- 6) wykonanie zjazdów o nawierzchni z kostki betonowej brukowej gr. 8 cm;
- 7) ustawienie oznakowania pionowego;
- 8) regulację pionową istniejących urządzeń.

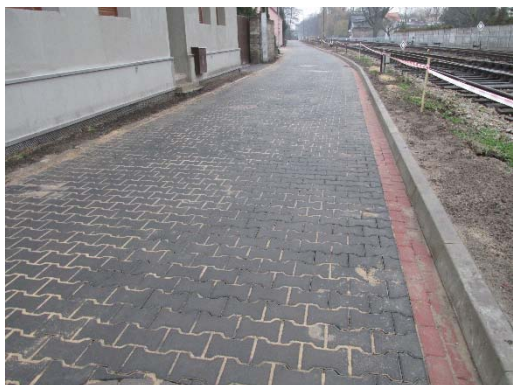

Przebudowa oraz rozbudowa budynku biurowego z przeznaczeniem ma mieszkania komunalne przy ul. Przemysłowej w Wolsztynie

Okres realizacji projektu: marzec 2016 – sierpień 2016

Wykonawca: Firma Architektoniczno – Budowlana Restauracji Zabytków ARCHITEKTON Leszek Peljan, Leszek Link, Spółka jawna, Rynek 4a, Głogów

Wartość inwestycji: **637 154,12 PLN**

Charakterystyka zadania: zadanie polegało na przebudowie istniejącego budynku biurowego wraz z jego rozbudową. Istniejący budynek niepodpiwniczony, dwukondygnacyjny z dachem płaskim. Dotychczas s budynek wykorzystywany był jako obiekt biurowy.

W ramach przystosowania istniejącego budynku do celów mieszkaniowych wydzielono 7 mieszkań oraz pomieszczeń gospodarczych o łącznej pow. użytkowej 392,50 m². W ramach rozbudowy powstały pomieszczenia wiatrołapu, klatka schodowa i pomieszczenie gospodarcze. Kubatura ogółem – 1960,54 m³.



Budowa miejsc postojowych przy ul. Bohaterów Bielnika (przy stadionie) w Wolsztynie

Okres realizacji projektu: marzec 2016 – maj 2016

Wykonawca: Zak. Budowlano – Drogowy BAR – BET Andrzej Barski Chobienice 15, Chobienice

Wartość inwestycji: **444 742,44 PLN**

Charakterystyka zadania: w ramach zadania wykonano parking dla samochodów osobowych i autobusów o nawierzchni z kostki brukowej betonowej ażurowej grub. 8cm, na podbudowie z kruszywa łamanego, o powierzchni miejsc postojowych i jezdni manewrowych łącznie 2505,9m²; rowy chłonno-odparowujące umocnione płytami betonowymi ażurowymi; chodniki z kostki betonowej grub. 8cm na powierzchni 139,4m², oznakowanie, nasadzenia drzew - 15 szt., wymiana przyłącza wodociągowego z montażem dwóch hydrantów.



Przebudowa drogi wewnętrznej w m. Powodowo – etap II

Okres realizacji projektu: kwiecień 2016 – czerwiec 2016

Wykonawca: Zak. Bud., Roboty Drogowe Bronisław Pyszkowski ul. Zbąszyńska 28, Siedlec

Wartość inwestycji: **199 155,17 PLN**

Charakterystyka zadania: zadanie obejmowało wykonanie jezdni o nawierzchni z kostki brukowej betonowej szarej gr. 8cm na podbudowie z kruszywa łamanego gr. 12 cm, o powierzchni 1127,6 m²; zjazdu o nawierzchni z kostki brukowej betonowej czerwonej gr. 8cm na podbudowie z kruszywa łamanego gr. 12cm, na powierzchni 249,2 m²; studnie ściekowe uliczne z wpustem - 5 szt.;



Budowa drogi w Tłokach w kierunku m. Gościeszyn

Okres realizacji projektu: kwiecień 2016 – sierpień 2016

Wykonawca: Konsorcjum w składzie:

Lider Konsorcjum - INFRAKOM Kościan Spółka z o.o. Spółka komandytowa
ul. F. Nowowiejskiego 4, Kościan

Partner Konsorcjum - INFRAKOM Spółka z o.o., ul. F. Nowowiejskiego 4, Kościan

Wartość inwestycji: 490 973,23 PLN

Charakterystyka zadania:

- droga o nawierzchni z betonu asfaltowego: warstwa ścieralna AC8S (powierzchnia 2376,4 m²) o grub. 5cm na podbudowie z betonu asf. o grub. 6cm, warstwie kruszywa łamanego o grub. 20cm, częściowo na warstwie separacyjno-wzmacniającej z geotkaniny;
- zjazdy o nawierzchni z kostki betonowej o grub. 8cm na podbudowie z kruszywa łamanego o grub. 20cm, na powierzchni 98,m² łącznie;
- sieć kanalizacji deszczowej z rur PP DN400 o długości 201,9m, ze studniami rewizyjnymi betonowymi Ø 1000mm w ilości 4 szt., osadnik piasku betonowy - 1 szt.



Budowa drogi wewnętrznej w m. Niałek Wielki

Okres realizacji projektu: maj 2016 – październik 2016

Wykonawca: Konsorcjum w składzie:

Lider Konsorcjum - INFRAKOM Kościan Spółka z o.o. Spółka komandytowa
ul. F. Nowowiejskiego 4, Kościan

Partner Konsorcjum - INFRAKOM Spółka z o.o., ul. F. Nowowiejskiego 4, Kościan

Wartość inwestycji: 614 240,30 PLN

Charakterystyka zadania:

- jezdnia o nawierzchni z betonu asfaltowego AC 11S gr. 4 cm o powierzchni ca 1200,00 m²;
- jezdnia o nawierzchni z kostki brukowej betonowej szarej gr. 8cm na podsypce cementowo – piaskowej 1:5 gr. 5 cm i podbudowie z tłucznia kamiennego 0/31,5 gr. 25 cm o powierzchni 1 234,00 m²;
- zjazdy o nawierzchni z kostki brukowej betonowej czerwonej gr. 8cm na podsypce cementowo - piaskowej 1:5 gr. 5 cm na podbudowie z tłucznia kamiennego 0/31,5 gr. 20cm, na powierzchni 729 m²;
- budowa sieci kanalizacji deszczowej na długości 263,34m z rur DN400 oraz 19,50m z rur DN500, ze studniami kontrolnymi betonowymi Ø1000 – 7 szt.; Ø1200 – 2 szt. oraz ze studniami kanalizacyjnymi w ilości 3 szt.



Budowa ulicy Leśnej w m. Kębłowo

Okres realizacji projektu: maj 2016 – lipiec 2016

Wykonawca: Przedsiębiorstwo Drogowe DROMAR BIS Marcin Marszałek, Nowa Wieś, ul. Powstańców Wlkp. 41, Przemęt

Wartość inwestycji: **257 066,44 PLN**

Charakterystyka zadania:

- a) jezdnia o nawierzchni z kostki brukowej betonowej szarej gr. 8cm na podsypce cementowo – piaskowej 1:4 gr. 3 cm i podbudowie z tłuczni kamiennego 0/31,5 gr. 26 cm o powierzchni 1 365,00 m²;
- b) zjazdy o nawierzchni z kostki brukowej betonowej czerwonej gr. 8cm na podsypce cementowo – piaskowej 1:4 gr. 3 cm na podbudowie z tłuczni kamiennego gr. 15cm, na powierzchni 130 m²;
- c) budowa sieci kanalizacji deszczowej na długości 280,5m z rur PCV DN 300 mm, ze studniami rewizyjnymi betonowymi i z tworzyw sztucznych, studniami ściekowymi betonowymi.

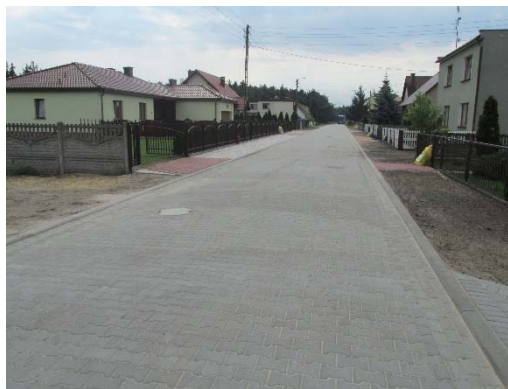

Modernizacja ulic Jujki i Rożka w Wolsztynie

Okres realizacji projektu: lipiec 2016 – wrzesień 2016

Wykonawca: Przedsiębiorstwo Budowlane DROMAR Zygmunt Marszałek Nowa Wieś, ul. Przemęcka 41a, Nowa Wieś

Wartość inwestycji: **458 966,33 PLN**

Charakterystyka zadania:

- 1) chodnik z kostki brukowej betonowej grub. 8cm na podbudowie z kruszywa łamanego o grub. 12cm oraz podbudowie z gruntu stabilizowanego cementem i warstwie betonu cementowego o grub. 18 cm na zjazdach, wykonanie krawężnika drogowego na długości 789m;
- 2) jezdnia o nawierzchni z betonu asfaltowego AC11S o grub. 5cm na powierzchni 1417,1m², nawierzchnie z kostki brukowej betonowej grub. 8cm na podbudowie z gruntu stabilizowanego cementem i warstwie betonu cementowego o grub. 18cm na powierzchni 722,4m², wykonanie krawężnika drogowego na długości 692,6m.

Budowa drogi 569022P w m. Nowe Tłoki – etap I

Okres realizacji projektu: czerwiec 2016 – październik 2016

Wykonawca: Konsorcjum w składzie:

Lider Konsorcjum - INFRAKOM Kościan Spółka z o.o. Spółka komandytowa

ul. F. Nowowiejskiego 4, Kościan

Partner Konsorcjum - INFRAKOM Spółka z o.o., ul. F. Nowowiejskiego 4, Kościan

Wartość inwestycji: **754 831,84 PLN**

Charakterystyka zadania:

- 1) jezdnia o nawierzchni z kostki brukowej betonowej grafitowej gr. 8cm na podsypce cementowo – piaskowej 1:4 gr. 5 cm i podbudowie z tłuczni kamiennego 0/31,5 gr. 25 cm o powierzchni 1150,00 m²;
- 2) jezdnia o nawierzchni z betonu asfaltowego AC11S na warstwie wiążącej z betonu asfaltowego AC 22W na podbudowie z tłuczni kamiennego 0/31,5 gr. 20 cm o powierzchni 1640,00 m²;

- 3) zjazdy o nawierzchni z kostki brukowej betonowej czerwonej gr. 8cm na podsypce cementowo - piaskowej 1:4 gr. 5 cm na podbudowie z tłucznia kamiennego 0/31,5 gr. 20 cm, na powierzchni 110 m²;



- 4) budowa sieci oświetlenia drogowego; kabel typu YAKY 4x25 mm² – długości ca 199 m oraz 5 opraw typu LED na słupach stalowych ocynkowanych o wys. 8 m.

Budowa drogi wraz z odwodnieniem na osiedlu budownictwa jednorodzinnego w m. Stary Widzim – ETAP IV

Okres realizacji projektu: maj 2016 – sierpień 2016

Wykonawca: Przedsiębiorstwo Drogowo – Budowlane SPIDBUD Daria Krawczyk Tłoki 1, Wolsztyn

Wartość inwestycji: 144 146,09 PLN

Charakterystyka zadania:

- 1) ciąg pieszo-jezdny 1 i 2 - nawierzchnia z kostki brukowej betonowej szarej gr. 8cm na podbudowie z kruszywa łamanego gr. 15 cm oraz z gruntu stabilizowanego cementem o Rm = 2,5 MPa o gr. 12cm. o powierzchni 466 m²;
- 2) droga nr 3 - nawierzchnia z kostki brukowej betonowej szarej gr. 8cm na podbudowie z kruszywa łamanego gr. 18 cm oraz z gruntu stabilizowanego cementem o Rm = 2,5 MPa o gr. 12cm. o powierzchni 442 m²
- 3) odcinek kanalizacji deszczowej z rur PCV o śred. 250mm o długości 55,0m wraz ze studnią rewizyjną śr. 1000mm, studzienkami ściekowymi śred. 500mm szt. 3 oraz regulacją pionową istniejących studzienek w ilości 11 szt.



Budowa ulicy Wąskiej w m. Obra – etap I

Okres realizacji projektu: lipiec 2016 – październik 2016

Wykonawca: Przedsiębiorstwo Drogowe DROMAR BIS Marcin Marszałek, Nowa Wieś,
ul. Powstańców Wlkp. 41, Przemęt

Wartość inwestycji: **643 216,95 PLN**

Charakterystyka zadania:

- a) jezdnia o nawierzchni z kostki brukowej betonowej gr. 8 cm o szerokości 5 m i długości ca 330 m, w krawężnikach betonowych trapezowych, na warstwach podbudowy z kruszywa łamanego o gr. 20 cm i gruntu stabilizowanego cementem o gr. 15 cm;
- b) sieć kanalizacji deszczowej z tworzyw sztucznych DN400 na odcinku ca 497 m, ze studniami betonowymi Ø1000, osadnikiem wirowym, wpustami ulicznymi oraz wymiana rury przepustowej i wykonanie przyczółków;
- c) wykonanie linii oświetlenia ulicznego o długości ca 326 m, w tym szafki oświetleniowej i 10 słupów oświetleniowych z oprawami typu LED.



Budowa remizy dla OSP Świętno

Okres realizacji projektu: wrzesień 2016 – maj 2017

Wykonawca: Zakład Ogólnobudowlany Grzegorz Buda, Chobienice 12

Wartość inwestycji: **450 839,43 PLN**

Charakterystyka zadania:

- 1) wykonanie: izolacji fundamentów, ścian zewnętrznych, ścian działowych, stropów i schodów, konstrukcji drewnianej dachu i zadaszenia, pokrycie dachu blachodachówką, posadzek cementowych, elewacji budynku, opaski wokół budynku;
- 2) montaż: stolarki okiennej i drzwiowej, podsufitki z płyt gipsowo – kartonowych, rynien i rur spustowych;
- 3) wykonanie: przyłącza wodociągowego, przyłącza kanalizacji sanitarnej
- 4) wykonanie wewnętrznej instalacji gazowej zasilanej gazem propan wraz z dostawą i podłączeniem kotła C.O gazowego wiszącego 1-funkcyjnego z zasobnikiem ciepłej wody użytkowej.



Budowa ulicy Krzywej w miejscowości Świętno

Okres realizacji projektu: grudzień 2016 – kwiecień 2017

Wykonawca: Przedsiębiorstwo Wielobranżowe ROBINEX Robert Mączkowski Wolsztyn, ul. Drzymały 5, Wolsztyn

Wartość inwestycji: 494 644,09 PLN

Charakterystyka zadania:

- 1) sieć kanalizacji deszczowej z rur strukturalnych perforowanych DN300 SN8, w obsypce żwirowej 8/32 zabezpieczonej od góry geowłókniną, na długości 332,80 m; studnie betonowe Ø1000 w ilości 12 szt.; studnie ściekowe uliczne Ø500 w ilości 17 szt., kanały z rur DN200 SN8 o długości 93,85 m;
- 2) jezdnie i zjazdy o nawierzchni z kostki brukowej bet. grub. 8 cm, na podbudowie z kruszywa łamanego o grub. 15 cm i warstwie gruntu stabilizowanego cementem o grub. 15 cm (pod jezdnią), na powierzchni łącznie 2285,0 m², z krawężnikiem drogowym na długości 889,55 m.



Budowa kompleksu boisk wielofunkcyjnych wraz z zagospodarowaniem terenu przy Szkole Podstawowej nr 1 w Wolsztynie

Okres realizacji projektu: wrzesień 2017 – kwiecień 2018

Wykonawca: Z.P.H.U. „Mat-Bud” Zakład Ogólnobudowlany Piotr Mickiewicz Grójec Wielki 14, Chobienice

Wartość inwestycji: 1 159 890,00 PLN

Charakterystyka zadania:

- 1) zespół boisk (boisko piłki nożnej o powierzchni ok. 900 m² i boisko wielofunkcyjne o powierzchni ok. 210 m²), o nawierzchni z trawy syntetycznej bez zasypowej, na warstwie amortyzującej żwirowo-gumowej, z drenażem odwadniającym, w ogrodzeniu panelowym o wysokości 4 i 6 m z dwiema bramami i dwiema furtkami; wyposażenie: bramki do piłki nożnej i piłko chwyty na boisku do piłki nożnej, bramki do piłki ręcznej, stojaki do piłki siatkowej na boisku wielofunkcyjnym;
- 2) nawierzchnia z kostki brukowej typu "starobruk" na drodze pożarowej i placach wewnętrznego dziedzińca szkolnego;
- 3) instalacja odwodnienia terenu - rurociągi z tworzyw sztucznych DN 250, ze studniami rewizyjnymi i wpustami ulicznymi;
- 4) izolacja pionowa fundamentów budynków od strony wewnętrznego dziedzińca szkolnego;
- 5) ogrodzenie zewnętrzne panelowe, o wysokości 2m, z bramami i furtkami;
- 6) wyposażenie: stojaki rowerowe na 120 rowerów, ławki - 28 sztuk, maszt flagowy, szachownica z płyt betonowych, dwa stojaki do koszykówki;
- 7) oświetlenie terenu: 4 słupy oświetleniowe z oprawami LED, linie kablowe, szafka oświetleniowa;
- 8) zielen - nasadzenia drzew, krzewów i bylin;
- 9) kanalizacja kablowa telekomunikacyjna z przewodami.



Przebudowa budynku szkoły podstawowej na przedszkole w Kębłowie

Okres realizacji projektu: lipiec 2017 – październik 2017

Wykonawca: EUROCONSTRUCT Sp. z o.o., Sp. k., ul. Plac Słowiański 7/6, Zielona Góra

Wartość inwestycji: 786 302,87 PLN

Charakterystyka zadania:

Parametry techniczne budynku wg projektu budowlanego:

- Powierzchnia zabudowy: - Pz = 444,10 m²
- Powierzchnia użytkowa: - Pu = 518,10 m²
- Kubatura:
 - istniejąca szkoła - K = 1668,00 m³,
 - istniejące przedszkole - K = 967,00 m³,
 - projektowana rozbudowa - K = 202,00 m³,

W zakres zadania wykonano roboty budowlane, w tym m.in.:

- przebudowano istniejące klatki schodowe oraz wyposażono je w system oddymiania,
- wykonano w części pomieszczeń nowe okładziny podłogowe oraz ścienne,
- rozebrano ścianki oraz uzupełniono bruzdy podłogowe i ścienne,
- dokonano zmiany w zakresie stolarki otworowej,
- doprowadzono instalację wodociągową i kanalizacyjną do projektowanych urządzeń w pomieszczeniach socjalnych, sanitarnych, wydawalniach i zmywalniach,
- dobudowano: pomieszczenia wyposażone w ogrzewanie c.o. zasilane z istniejącej kotłowni gazowej, pomieszczenia wyposażone w instalację elektryczną oraz dostosowano do potrzeb i wymogów pomieszczeń projektowanych,
- zmieniono układ funkcjonalny pomieszczeń



Budowa ścieżki rowerowej na odcinku Stary Widzim - Kębłowo

Okres realizacji projektu: październik 2017 – lipiec 2018

Wykonawca: Konsorcjum w składzie:

Lider Konsorcjum – Zygmunt Marszałek Przedsiębiorstwo Budowlane „DROMAR”

Nowa Wieś, ul. Powstańców Wielkopolskich nr 41,

Partner Konsorcjum – Marcin Marszałek Przedsiębiorstwo Drogowe „DROMAR BIS”

Nowa Wieś, ul. Powstańców Wielkopolskich nr 41,

Wartość inwestycji: 2 088 732,71 PLN

Charakterystyka zadania:

- 1) nawierzchnia o szerokości 2,5m z betonu asfaltowego AC8S grub. 4cm, w obrzeżach betonowych 8x30cm, na podbudowie z kruszywa łamanego o grub. 15cm, na powierzchni 4468 m² (w obrębie zjazdów na podbudowie z kruszywa łamanego o grub. 25cm i warstwie wiążącej AC11W o grub. 6cm);
- 2) nawierzchnia z kostki brukowej betonowej grub. 8cm, w obrzeżach betonowych, na podbudowie z kruszywa łamanego grub. 15cm, na powierzchni łącznie 1148 m²;
- 3) zjazdy o nawierzchni z kostki betonowej o grub. 8cm, w krawężnikach betonowych, na podbudowie z kruszywa łamanego o grub. 23cm, na powierzchni łącznie 910 m²;
- 4) rozbudowa sieci kanalizacji deszczowej - rurociągi PCV Ø315 na długości 479 m, Ø250 na długości 82 m, Ø200 na długości 46 m;

5) bariery ochronne stalowe z poprzeczką dług. 2m w ilości 47 szt., oznakowanie pionowe i poziome.



Budowa drogi gminnej na dz. nr 304 w m. Stary Widzim – etap I

Okres realizacji projektu: listopad 2017 – grudzień 2017

Wykonawca: INFRAKOM KOŚCIAN Sp. z o.o. sp. k., ul. Feliksa Nowowiejskiego 4, Kościan

Wartość inwestycji: **476 442,09 PLN**

Charakterystyka zadania:

- 1) jezdnia o nawierzchni z betonu asfaltowego AC8S grub. 6 cm na warstwie wiążącej z betonu asfaltowego AC16W grub. 8 cm na podbudowie z tłucznia kamiennego 0/31,5 gr. 24 cm oraz na warstwie odsączającej z piasku gr. 20 cm, o powierzchni 1358,50 m²;
- 2) zjazdy o nawierzchni z kostki brukowej betonowej czerwonej gr. 8cm na podsypce cementowo - piaskowej 1:4 gr. 5 cm na podbudowie z tłucznia kamiennego 0/31,5 gr. 24 cm, na powierzchni 36,25 m²;
- 3) pobocza utwardzone tłuczniem kamiennym klinowanym pospółką na powierzchni ca 363,00 m².



Budowa ciągu pieszo – jezdni w m. Nowe Tłoki

Okres realizacji projektu: kwiecień 2018 – lipiec 2018

Wykonawca: Firma Handlowo Usługowa PROFIT-BUD Mariusz Janik, Adamowo 21C,

Wartość inwestycji: **333 016,55 PLN**

Charakterystyka zadania:

- 1) nawierzchnia ciągu pieszo – jezdni o szerokości 3,0 m z kostki betonowej brukowej gr. 8 cm w krawężnikach najazdowych 15x22 cm, na podbudowie z kruszywa łamanego o grub. 25 cm, na powierzchni 1140,00 m²;
- 2) zjazdy gospodarcze o nawierzchni z kostki betonowej o grub. 8cm, w krawężnikach betonowych, na podbudowie z kruszywa łamanego o grub. 15cm, na powierzchni łącznie 48,00 m²;
- 3) rozbudowa sieci kanalizacji deszczowej - rurociągi PCV Ø250 na długości 150,00 m, Ø200 na długości 45,10 m;



2.4. Zamówienia powyżej 30 tys. euro w trakcie realizacji

Budowa ulicy Świerkowej w Karpicku

Okres realizacji projektu: czerwiec 2018 – październik 2018

Wykonawca: Firma Handlowo Usługowa PROFIT-BUD Mariusz Janik, Adamowo 21C,

Wartość umowna inwestycji: **914 387,66 PLN**

Charakterystyka zadania: zakres przedmiotowego zamówienia obejmuje budowę drogi wewnętrznej o nawierzchni z kostki betonowej gr. 8 cm długości ca 430,00 m, budowę odcinka kanalizacji deszczowej o długości 431,00 m oraz przebudowę linii elektroenergetycznej nn – 0,4 kV oraz przebudowę sieci elektroenergetycznej SN – 15kV.



Budowa ścieżki rowerowej Obrą – Świętno (I etap)

W ramach zadania wykonano ścieżkę rowerową o nawierzchni o szer. 2m z kruszywa łamanego grub. 15 cm powierzchniowo utrwalona podwójnym spryskiem bitumicznym z grysem granitowym, na warstwie odsączającej z piasku o grub. 10cm, o całkowitej długości ok. 4 km. Przyjęta technologia wykonania inwestycji wynikała z wytycznych Lasów Państwowych traktujących ścieżkę jako element turystyki leśnej. Wykonane zostały również zjazdy indywidualne o nawierzchni z kostki betonowej o grub. 8cm na podbudowie z kruszywa łamanego i warstwie gruntu stabilizowanego cementem, zatoka autobusowa o nawierzchni z kostki brukowej betonowej grub. 8cm na podbudowie z betonu cementowego i warstwie gruntu stabilizowanego cementem, na powierzchni łącznie 674 m². W ramach inwestycji zostały wykonane nasadzenia rekompensacyjne drzew wzdłuż ścieżki w ilości 1000 szt.

Wartość powykonawcza przedmiotowego zadania: ok **1,94 mln zł. z czego ok. 834 tys zł.** pozyskano z „Europejskiego Funduszu Rolnego na rzecz Rozwoju Obszarów Wiejskich: Europa inwestująca w obszary wiejskie”.

Wykonawca: Konsorcjum w składzie: Lider Konsorcjum – Marcin Marszałek Przedsiębiorstwo Drogowe „DROMAR BIS” Nowa Wieś, ul. Powstańców Wielkopolskich nr 41, 64-234 Przemęt, Partner Konsorcjum – Zygmunt Marszałek Przedsiębiorstwo Budowlane „DROMAR” Nowa Wieś, ul. Powstańców Wielkopolskich nr 41, 64-234 Przemęt.

Jest to I etap budowy ścieżki między Obrą a Świętnem zrealizowany przez Gminę Wolsztyn. Z racji uzyskania środków unijnych drugi etap realizowany będzie przez Nadleśnictwo Sława Śląska i obejmować będzie pozostały odcinek do Świętna oraz w kierunku miejscowości Wilcze i Rudno. Dalej realizowana przez nadleśnictwo ścieżka połączy szlaki rowerowe wielkopolski i województwa lubuskiego.



Budowa ścieżki rowerowej Stary Widzim - Kębłowo

Ścieżka rowerowa wykonana na odcinku Stary Widzim - Kębłowo w pasie drogi powiatowej nr 3813P, szerokość 2,5m, nawierzchnia z betonu asfaltowego i kostki brukowej (na terenie miejscowości). łączna długość ścieżki: 2,4 km; w ramach budowy ścieżki wykonano również odcinek sieci kanalizacji deszczowej na długości ok. 0,48 km w m. Kębłowo.



Budowa remizy w miejscowości Świętno Budowa remizy dla OSP Świętno

W ramach inwestycji wykonano budynek remizy OSP Świętno w konstrukcji murowanej, tradycyjnej, strop z płyt sprężonych oraz dach w konstrukcji drewnianej krytej blachodachówką.

W poziomie parteru wykonano garaże dla 3 samochodów pożarniczych, pomieszczenia sanitarne i szatnię dla 24 strażaków oraz pomieszczenia gospodarcze i zadaszenie. Na piętrze znajdują się sala szkoleniowa, pomieszczenie socjalne oraz sanitariaty

Dane techniczne:

- powierzchnia zabudowy 306,6 m²
- powierzchnia użytkowa 316,6 m²
- kubatura 1985 m³
- ilość kondygnacji 2
- wysokość budynku 8,47 m

Wartość inwestycji ok. 450 tys. zł.



Budowa kompleksu boisk wielofunkcyjnych przy SP1

Budowa kompleksu boisk wielofunkcyjnych wraz z zagospodarowaniem terenu przy Szkole Podstawowej nr 1 w Wolsztynie" inwestycję zrealizowano w okresie od 28.09.2017 r. do 25.04.2018 r. Wykonawcą była firma Z.P.H.U. „Mat-Bud” Zakład Ogólnobudowlany Piotr Mickiewicz z Grójca Wielkiego

W ramach inwestycji wykonano m.in. zespół boisk (boisko piłki nożnej i boisko wielofunkcyjne) o nawierzchni z trawy syntetycznej bezzasypowej, wyposażony w bramki do piłki nożnej i piłkochwyty na boisku do piłki nożnej oraz bramki do piłki ręcznej i stojaki do piłki siatkowej na boisku wielofunkcyjnym, ogrodzenie panelowe boisk o wysokości 4 i 6m z bramami i furtkami, nawierzchnie z kostki brukowej na drodze pożarowej i placach wewnętrznego dziedzińca szkolnego, instalację odwodnienia terenu, izolację pionową fundamentów budynków od strony wewnętrznego dziedzińca szkolnego, ogrodzenie zewnętrzne panelowe z bramami i furtkami. Obiekt wyposażono w stojaki rowerowe i ławki, zamontowano maszt flagowy i dwa stojaki do koszykówki, wykonano instalację oświetlenia terenu.

Wartość inwestycji wyniosła 1 159 890,00 zł.



Budowa drogi w Nowej Dąbrowie – PODLAS

Okres realizacji projektu: czerwiec 2018 – grudzień 2018

Wykonawca: Konsorcjum w składzie:

Lider Konsorcjum - INFRAKOM Kościan Spółka z o.o. Spółka komandytowa
ul. F. Nowowiejskiego 4, Kościan

Partner Konsorcjum - INFRAKOM Spółka z o.o., ul. F. Nowowiejskiego 4, Kościan

Wartość umowna inwestycji: 998 557,98 PLN

Charakterystyka zadania: zakres przedmiotowego zamówienia obejmuje budowę drogi gminnej nr 569033P zlokalizowanej w m. Nowa Dąbrowa (Podlas) o nawierzchni asfaltowej na długości ca 438,31 m wraz z odwodnieniem, zjazdami indywidualnymi oraz chodnikiem.

Zakres prac uwzględnia m.in.:

- 1) roboty przygotowawcze m. in. karczowanie krzaków i podszycia o pow. 0,01 ha,
- 2) roboty rozbiórkowe m. in. rozebranie podbudowy z kruszywa łamanego pow. 2790,00 m², rozbiórka istniejących krawężników drogowych bet. oraz obrzeży betonowych, przestawienie ogrodzenia z siatki z drutu ocynkowanego na słupkach stalowych – 27,00 m²
- 3) roboty ziemne, wykonanie koryta pod konstrukcję drogi; wykonanie nasypów wraz z ich formowaniem i zagęszczeniem;
- 4) ułożenie krawężników drogowych betonowych oraz obrzeży betonowych gr. 8 cm na ławie betonowej z oporem z betonu C12/15
- 5) wykonanie podbudowy: podbudowa z tłuczni kamienno łamanego 0-31,5mm grubości 20 cm na powierzchni ca 3120,00 m²;
- 6) wykonanie nawierzchni drogi z betonu asfaltowego AC 11S gr. 4 cm na pow. 2390,00 m²; na warstwie wiążącej z betonu asfaltowego AC 16W gr. 4 cm
- 7) zjazdy indywidualne z kostki betonowej gr. 8 cm na podbudowie z tłuczni kamienno, pow. ca 445,00 m²;
- 8) roboty wykończeniowe; plantowanie skarp wraz z humusowaniem; oczyszczenie rowów z namułu i profilowaniem dna;
- 9) wykonanie oznakowania pionowego;
- 10) przełożenie kolidującej linii 0,4 kV.



2.5. Wykonanie zadań inwestycyjnych w latach 2015-2018

ROK	2015	2016	2017	2018 (do 30.06)
ZAPLANOWANO (mln zł)	12,01	13,65	21,08	19,69
WYDANO (mln zł)	10,14	11,56	19,23	12,27

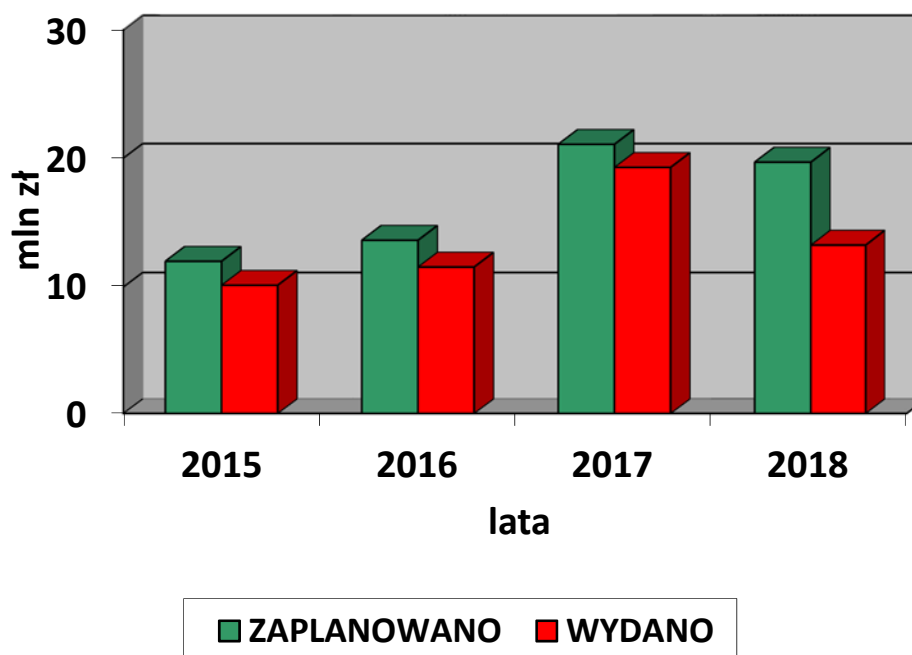

Wykres nr 1. Wydatki na zadania inwestycyjne w latach 2015-2018

Ponadto w ramach zadań własnych gminy Urząd Miejski będąc we współpracy z takimi jednostkami pomocniczymi jak OSP, sołectwa czy jednostki oświatowe dokonał wielu drobnych inwestycji polegających na termomodernizacjach, remontach ogólnobudowlanych czy dostosowaniach obiektów do warunków technicznych ppoż.

3. Wydział Komunalny i Ochrony Środowiska

3.1 Podstawowe zadania wydziału to:

3.1.1 Gospodarowanie zasobem komunalnym gminy w takich jego działach, jak :

- 1) drogownictwo;
- 2) mieszkalnictwo komunalne;
- 3) gospodarka wodna;
- 4) zielen publiczna;
- 5) publiczne tereny rekreacji i wypoczynku;
- 6) zapobieganie bezdomności zwierząt;
- 7) czystość i porządek w gminie;
- 8) miejsca pamięci narodowej;
- 9) koordynowanie transportu publicznego;
- 10) plaże i kąpieliska.

3.1.2 Prowadzenie spraw z zakresu ochrony środowiska będących w kompetencjach burmistrza, w tym m.in.:

- 1) wydawanie decyzji o środowiskowych uwarunkowaniach zgody na realizację przedsięwzięcia;
- 2) wydawanie zezwoleń na wycinkę drzew i krzewów;
- 3) wnoszenie opłat za korzystanie ze środowiska, do których zobowiązana jest gmina;
- 4) koordynacja wdrażania programów środowiskowych uchwalanych na poziomie krajowym, wojewódzkim, powiatowym oraz przygotowywanie i wdrażanie ich na szczeblu gminnym;
- 5) edukacja ekologiczna;
- 6) prowadzenie ewidencji parków, pomników i rezerwatów przyrody;
- 7) prowadzenie ewidencji przydomowych oczyszczalni ścieków oraz wydawanie i ewidencjonowanie koncesji na wywóz ścieków.

3.2 Drogownictwo - na terenie gminy Wolsztyn funkcjonuje sieć dróg publicznych podzielona na następujące kategorie:

- 1) **drogi krajowe** (droga krajowa nr 32) - **o długości 12,4**; która utrzymywana jest przez Generalną Dyрекcję Dróg Krajowych i Autostrad, Oddział Zachodni w Poznaniu;
- 2) **drogi wojewódzkie – o długości 42,6 km**; których utrzymanie, remonty oraz budowa spoczywa na Wielkopolskim Zarządzie Dróg Wojewódzkich w Poznaniu;
- 3) **drogi powiatowe – o łącznej długości 83,44 km** ; utrzymanie, modernizacje oraz budowa tych dróg leży w gestii Powiatowego Zarządu Dróg w Wolsztynie;
- 4) **drogi gminne (zakwalifikowane do tej kategorii stosownymi uchwałami) – o łącznej długości 127,4 km**, w tym:
 - a) ulice na terenie miasta – 27,2 km (26,8 km o nawierzchni twardej),
 - b) drogi na terenie gminy – 100,2 km (36,1 km o nawierzchni twardej),
- 5) **drogi wewnętrzne usytuowane na działkach stanowiących własność gminy** – nie objęte ewidencją (stanowiące głównie drogi dojazdowe do pól i licznie powstające w ostatnich kilkunastu latach - drogi dojazdowe do nieruchomości zabudowanych zlokalizowanych na obrzeżach miasta i wsi gminnych); część tych dróg – **o łącznej długości ok. 17 km** - posiada nawierzchnię twardą (kostka lub asfalt);

3.2.1 W ramach bieżącego utrzymania w/w dróg gminnych i wewnętrznych, wykonywane są zadania m.in. takie, jak:

- 1) naprawa, odnowa oraz ustawienie nowych, pionowych znaków drogowych na terenie miasta i gminy Wolsztyn;
- 2) wiosenne odnowienie znaków poziomych na jezdniach;
- 3) odśnieżanie dróg na terenie miasta i gminy Wolsztyn;
- 4) obsługa Strefy Płatnego Parkowania; dochody gminy z tego tytułu wyniosły w latach 2014-2018 łącznie 1 430 261,44 zł; dochody w latach z tego tytułu obrazują wykresy 1a.)1.1 oraz 1a.)1.2;

- 5) bieżące naprawy i utrzymanie systemów odprowadzenia wód deszczowych, w tym: czyszczenie separatorów, oczyszczanie wylotów kanałów deszczowych do Dojcy Jez. Wolsztyńskiego oraz badanie wód deszczowych z nich wypływających, czyszczenie krat na rowach odwadniających (np. rów miejski, zbiornik przy „małej obwodnicy”), regulacja studni, awaryjne naprawy kolektorów deszczowych, czyszczenie kanałów deszczowych, itp.;
- 6) bieżąca konserwacja „Rowu Miejskiego”;
- 7) ścięcie i oczyszczanie z zakrzaczeń poboczy dróg gminnych;
- 8) naprawy przepustów drogowych;
- 9) bieżące naprawy i remonty nawierzchni chodników na terenie miasta i gminy;
- 10) remonty mostów zlokalizowanych w ciągach drogowych;
- 11) profilowanie dróg gruntowych;
- 12) remonty cząstkowe nawierzchni bitumicznych;
- 13) opracowanie operatów wodnoprawnych na odprowadzenie wód deszczowych gminnych systemów kanalizacyjnych do odbiorników otwartych i ziemi;
- 14) wykonanie progów zwalniających na wyznaczonych drogach gminnych;
- 15) wykonanie dokumentacji pomiarów natężenia ruchu na przejazdach kolejowych w ciągach dróg gminnych;
- 16) bieżąca przebudowa poprzecznych odwodnienia chodników w centrum miasta, mająca na celu bezpośrednie odprowadzenie wód deszczowych z dachów przyległych budynków poza chodniki;
- 17) aktualizacja ewidencji dróg gminnych.

3.2.2 **Utrzymanie sieci dróg** stanowiących mienie gminne - średnio rocznie jest wydatkowana kwota ponad 550 tys. zł.

Tabela 3.2.2 Roczne wydatki na bieżące utrzymanie dróg na terenie gminy Wolsztyn w latach 2015-2018

Nazwa zadania:	Utrzymanie dróg gminnych			
	Zimowe utrzymanie dróg	Remonty nawierzchni	Profilowanie dróg	Ulepszenie dróg
2015	49 000,00	136 839,00	143 600,00	87 822,00
2016	199 879,00	129 320,00	119 048,00	90 884,00
2017	248 861,21	113 808,18	118 288,49	109 609,14
01.01-30.06.2018.	144 048,00	43 465,74	154 977,00	82 656,00

Źródło: Wydział Komunalny i Ochrony Środowiska – stanowisko ds. zarządzania drogami.

3.2.3 **Strefa Płatnego Parkowania (SPP)** – dochody gminy z tego tytułu wyniosły w latach 2014-2018 łącznie 1 430 261,44 zł.



Wolsztyn, ul. Drzymały



Wolsztyn. Rynek 1

Wykres: 3.2.3 Dochody gminy Wolsztyn z tytułu opłat wnoszonych w SPP w latach 2014-2018

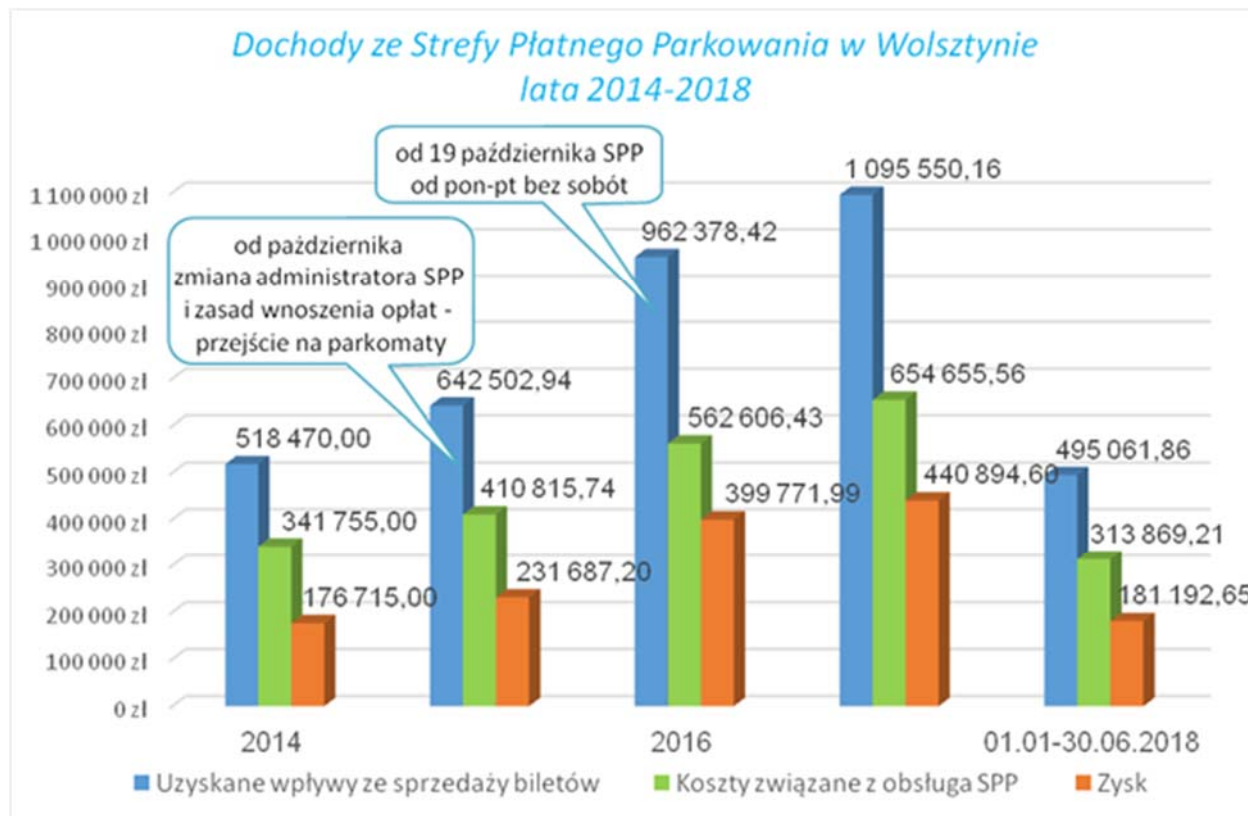

Wykres: 3.2.4 Dochody gminy Wolsztyn z tytułu opłat wnoszonych w SPP łącznie za lata 2014-2018

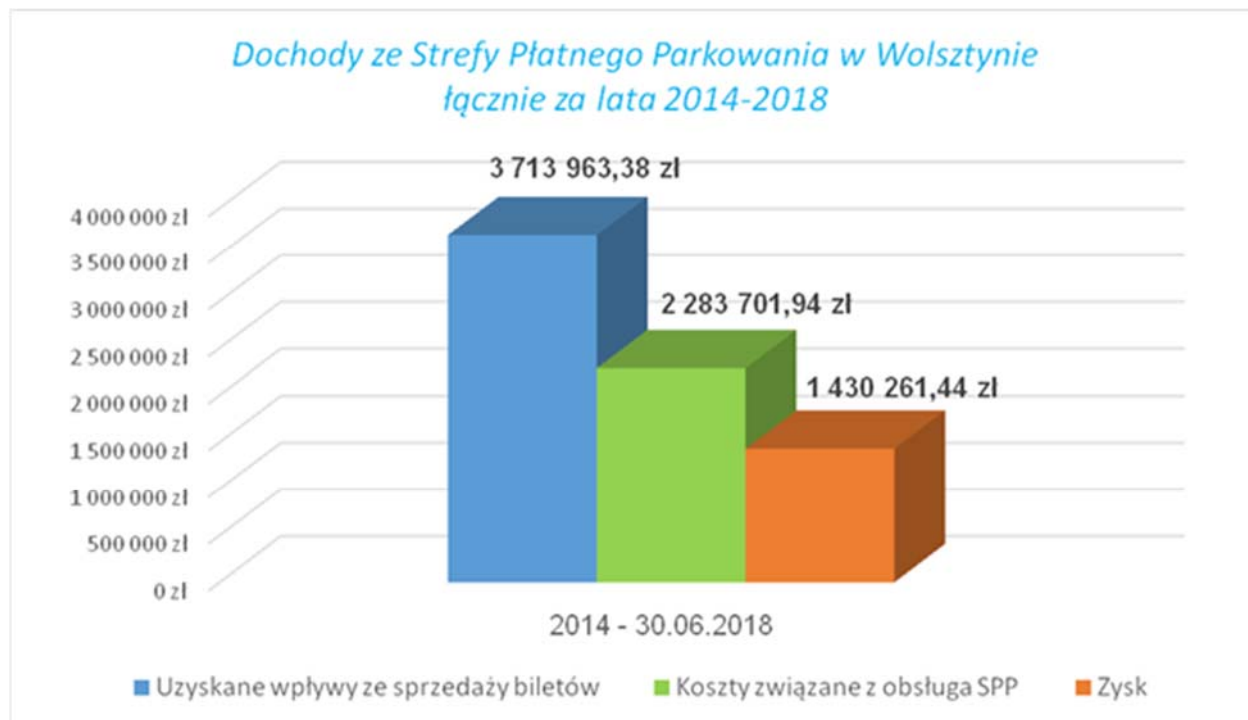

3.2.4 **Administrowanie drogami** stanowiącymi własność gminy, w tym wydawanie decyzji: na zajęcie pasa drogowego, umieszczanie urządzeń obcych w gminnym pasie drogowym, wykonanie zjazdów na drogi gminne, umieszczenie reklamy w pasie drogowym.

Wykres 3.2.4.1 Wpływy z decyzji wydanych na terenie gminy Wolsztyn w latach 2015-2018

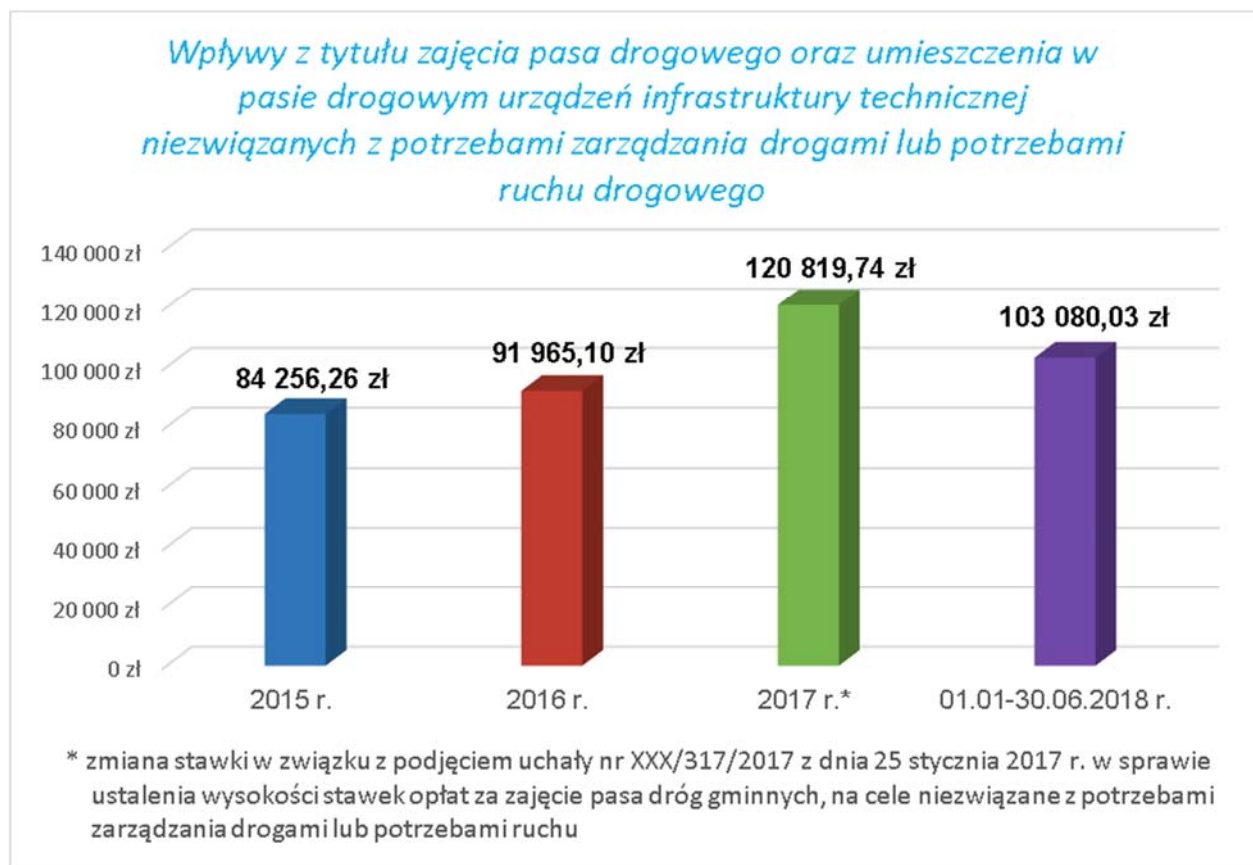

Wykres 3.2.4.2 Wpływy łączne z decyzji wydanych na terenie gminy Wolsztyn w latach 2015-2018



3.2.5 Remonty i modernizacje - w miarę posiadanych środków realizowane są przedsięwzięcia remontowo-modernizacyjne poszczególnych elementów pasa drogowego oraz innej infrastruktury drogowej. Poniżej przytoczono przykłady tego typu działań:

2015:

- 1) wymiana nawierzchni Placu Konstytucji 3 Maja w Wolsztynie **(25,8 tys. zł);**



- 2) umocnienie skarp Rowu Miejskiego na odcinku od ul. Dąbrowskiego w kierunku wiaduktu **(etap I – 50,0 tys. zł);**



- 3) odwodnienie drogi dojazdowej wraz z terenem parkingu i zieleni przed pałacem w Parku Miejskim wraz z odbudową muru granitowego na obrzeżach drogi **(75,2 tys. zł);**
- 4) budowa ścieków poprzecznych wraz ze studnią chłonną w rejonie skrzyżowania ul. Drzymały, Komorowskiej i wjazdu do Parku Miejskiego **(42,8 tys. zł);**
- 5) przebudowa parkingu wzdłuż ul. Komorowskiej w Wolsztynie, w sąsiedztwie Przedszkola nr 5 **(32,1 tys. zł);**



- 6) wymiana ogrodzenia wzdłuż torowiska kolejowego na odcinku od ul. 5 Stycznia do ul. Rzecznej w Wolsztynie **(25,8 tys. zł);**

7) remont kapitalny mostów drogowych w Błocku (**151,3 tys. zł**);



8) remont chodnika na ul. Dworcowej w Świętnie (etap I);



9) przebudowa parkingu wzdłuż ul. Cmentarnej w Obrze, w sąsiedztwie świetlicy wiejskiej (**21,9 tys. zł**);



10) zakup i montaż dwóch nowych wiat przystankowych na ul. Dworcowej w Wolsztynie wraz z utwardzeniem najbliższego otoczenia (**28,0 tys. zł**);



2016:

- 1) budowa chodnika komunikacyjnego z parkingu przy ul. Komorowskiej w Wolsztynie w kierunku przejścia dla pieszych (**20,0 tys. zł**);
- 2) budowa chodnika komunikacyjnego wzdłuż boiska i placu zabaw przy ul. Kiełpińskiej w Wolsztynie wraz z przejściem dla pieszych w formie progu zwalniającego (**15,6 tys. zł**);



- 3) utwardzenie kostką betonową ścieżki pieszo-rowerowej wzdłuż torowiska na odcinku od ul. 5 Stycznia do ul. Rzecznej w Wolsztynie (**112,1 tys. zł**);

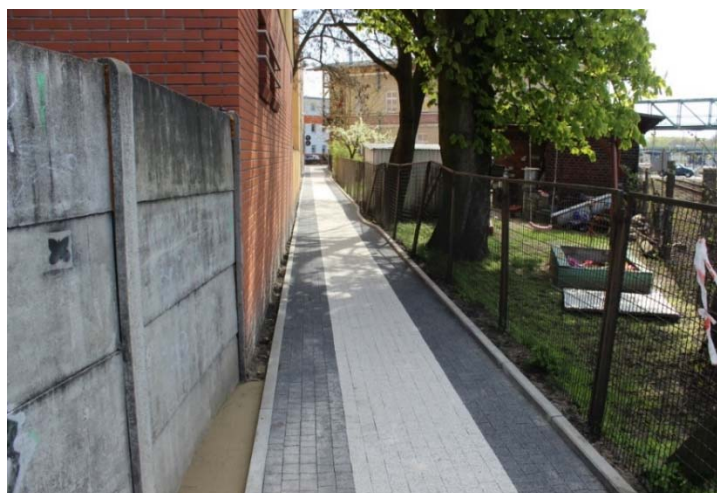

- 4) przebudowa nawierzchni ścieżki rowerowej z Wolsztyna do Starego Widzimia, na odcinku wzdłuż siedziby PGK (**24,6 tys. zł**);
- 5) umocnienie skarp Rowu Miejskiego na odcinku wzdłuż Placu Partnerstwa Miasta (**etap II – 69,3 tys. zł**);

- 6) opracowanie dokumentacji zgłoszeniowej i zakup materiałów na wymianę nawierzchni chodnika w ciągu ul. Poznańskiej w Wolsztynie – od skrzyżowania z Rynkiem w kierunku Ronda Solidarności **(51,1 tys. zł)**;
- 7) opracowanie projektu kanalizacji deszczowej dla terenów przemysłowych w Powodowie **(18,0 tys. zł)**;
- 8) remont kapitalny istniejącej kanalizacji deszczowej obsługującej tereny przemysłowe w Powodowie **(43,5 tys. zł)**;
- 9) poszerzenie i umocnienie krawędzi nawierzchni bitumicznej drogi gminnej w Komorowie **(50,4 tys. zł)**,



- 10) przebudowa chodnika na ul. Okrężnej w Wolsztynie **(11,3 tys. zł)**;

2017:

- 1) remont drogi gminnej w Chorzeminie z wykorzystaniem poprezu odzyskanego podczas frezowania nawierzchni innej drogi gminnej **(33,5 tys. zł)**;
- 2) utwardzenie kostką betonową ścieżki gruntowej na terenie parku przy ul. Lipowej **(19,9 tys. zł)**;
- 3) ułożenie nawierzchni bitumicznej na drodze dojazdowej do budynków wielorodzinnych w Karpicku **(30,3 tys. zł)**;
- 4) rozbudowa odwodnienia zjazdu na ul. Dworcowej w Wolsztynie **(12,7 tys. zł)**;
- 5) przebudowa przelewu z Rowu Miejskiego do rowu opaskowego jeziora Berzyńskiego **(20,5 tys. zł)**;
- 6) utwardzenie ciągów pieszych na placu u zbiegu ulic: Poniatowskiego/Niałecka w Wolsztynie **(57,7 tys. zł)**,



- 7) wymiana chodnika w ciągu ul. Poznańskiej w Wolsztynie – od skrzyżowania z Rynkiem w kierunku Ronda Solidarności **(63,4 tys. zł)**;



I półrocze 2018 roku:

- 1) w związku z obfitymi i gwałtownymi opadami deszczu w pierwszych miesiącach roku konieczne było podjęcie dużej ilości prac interwencyjnych celem umożliwienia przejezdności licznych dróg o nawierzchni gruntowej poprzez ulepszenie tłuczniem lub pokruszonym gruzem, co pochłonęło kwotę **82,6 tys. zł**,



- 2) badania związane z bezpieczeństwem (widoczność, natężenie ruchu) przejazdów PKP (**10,5 tys. zł**).



3.3 Mieszkalnictwo komunalne – działalność samorządu w zakresie mieszkalnictwa polega przede wszystkim na prowadzeniu procedury administracyjnej w sprawie przydziałów mieszkań komunalnych, w tym socjalnych. Zadania własne Gminy w zakresie gospodarowania (w tym administrowania) zasobami lokali mieszkalnych i użytkowych oraz nieruchomości zabudowanych budynkami mieszkalnymi lub gospodarczymi wykonuje Zakład Gospodarki Mieszkaniowej w Wolsztynie (samorządowy zakład budżetowy). Kierunki działania Gminy w zakresie posiadanych zasobów mieszkaniowych określa uchwała nr XV/144/2015 Rady Miejskiej w Wolsztynie z dnia 25 listopada 2015 roku w sprawie: „Programu gospodarowania mieszkaniowym zasobem Gminy Wolsztyn na lata 2015-2025”, stanowiąca akt prawa miejscowego.



Wolsztyn, ul. Przemysłowa

3.3.1 Mienie komunalne.

Tabela 3.3.1 Zasoby mieszkaniowe gminy Wolsztyn w latach 2015-2018.

Stan na dzień 31 grudnia	Liczba lokali mieszkaniowych (w tym socjalne)	Liczba lokali mieszkaniowych socjalnych	Liczba budynków mieszkalnych	Liczba wspólnot mieszkaniowych zarządzanych przez gminę
2015	656	34	100	31
2016	656	34	100	31
2017	655*	35	100	31
30.06.2018	655	35	100	31

Źródło: Wydział Komunalny i Ochrony Środowiska – stanowisko ds. komunalnych i zieleni

* W roku 2017 wykonano przebudowę dwóch lokali mieszkalnych przy ulicy Poznańskiej 10, w wyniku czego utworzono jedno (większe) mieszkanie, stąd wynika zmniejszenie liczby lokali mieszkalnych.

3.3.2 Przydziały mieszkań (mieszkania otrzymały osoby z „Listy osób zakwalifikowanych i oczekujących na przydział lokalu mieszkalnego i socjalnego”).

- 1) 2015 rok:
 - a) 18 lokali mieszkalnych,
 - b) 1 lokal socjalny (realizacja wyroku eksmisyjnego z prawem do lokalu socjalnego),
- 2) 2016 rok:
 - a) 18 lokali mieszkalnych (jedna rodzina odmówiła przydziału),
 - b) 0 lokali socjalnych,
- 3) 2017 rok:
 - a) 6 lokali mieszkalnych,
 - b) 6 lokali socjalnych, w tym 5 dla rodzin, wobec których orzeczono eksmisję z prawem do lokalu socjalnego,

W 2017 roku przeprowadzono 1 procedurę zamiany lokali mieszkalnych, połączoną z przydziałem lokalu osobie z „listy osób zakwalifikowanych i ubiegających się przydział lokalu mieszkalnego”

- 4) pierwsze półrocze 2018 roku:
 - a) 4 lokale mieszkalne,
 - b) 2 lokale socjalne.

W pierwszym półroczu 2018 roku przeprowadzono też 1 procedurę zamiany lokali mieszkalnych oraz wskazano 1 lokal tymczasowy w ramach procedury eksmisyjnej.

Wykres: 3.3.2 Przydziały/zamiany lokali mieszkalnych/socjalnych w latach

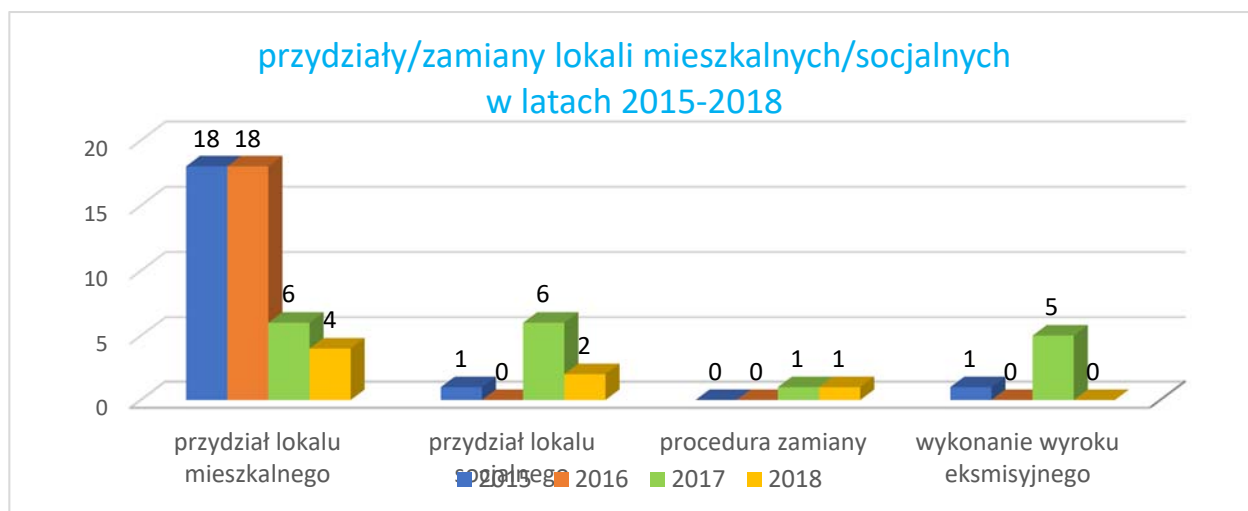

3.4 Gospodarka wodna - w ramach tego działu corocznie udzielane są spółkom wodnym, działającym na terenie gminy Wolsztyn, dotacje celowe w łącznej kwocie 30 tys. zł na finansowanie lub dofinansowanie prac remontowych wykonywanych na rowach melioracyjnych. Ponadto, ok. 50 tys. zł rocznie przeznaczane jest na konserwację i remonty rowów, w szczególności na cieki będące zarazem odbiornikami wód deszczowych z dróg gminnych (odbudowa przepustów, konserwacja i umacnianie skarp). Corocznie wnoszone są też składki na rzecz spółek wodnych określone decyzjami starosty.

Tabela 3.4.1 Zestawienie wydatków w zakresie melioracji wodnych w latach 2015-2018

Nazwa zadania:	Melioracje		
	Dotacje dla spółek wodnych z przeznaczeniem na realizację zadań z zakresu utrzymania urządzeń melioracji wodnych	Remonty i konserwacje rowów melioracyjnych będących odbiornikami kanalizacji deszczowej	Różne opłaty i składki
2015	30 000,00 zł	13 001,04 zł	1 311,80 zł
2016	30 000,00 zł	40 112,65 zł	1 873,58 zł
2017	30 000,00 zł	46 691,19 zł	1 881,58 zł
01.01.-30.06.2018	30 000,00 zł	984,00 zł	38,00 zł

Źródło: Wydział Komunalny i Ochrony Środowiska – stanowisko ds. gospodarki wodnej i komunalnej

2.4.2 W latach 2015-2018 podjęte zostały działania mające na celu przeciwdziałanie pogarszaniu jakości wód w jeziorze Wolsztyńskim oraz jej dopływu – rzeki Dojcy, a także jeziora Świętego w Obrze. Poniżej opisano przedsięwzięcia podjęte w tym zakresie.

ROK 2015

- 1) utworzenie zespołu roboczego d/s. opracowywania strategii działania w sprawie możliwości poprawy jakości zlewni rzeki Dojcy;
- 2) „Badania fizyko-chemiczne wody i osadów dennych oraz pomiary hydrologiczne jeziora Wolsztyńskiego i jego zlewni, wraz z projektem ochrony i rekultywacji zbiornika w celu zachowania potencjału rekreacyjnego i przyrodniczego” etap I – badania fizyko-chemiczne wody oraz pomiary hydrologiczne – sprawozdanie z badań wykonanych w 2015 roku, autorstwa dr inż. hab. Julity Dunalskiej prof. UWM oraz dr inż. Grzegorza Wiśniewskiego.



Wolsztyn, przy ul. Rzecznej

ROK 2016

- 1) „Badania fizyko-chemiczne wody i osadów dennych oraz pomiary hydrologiczne jeziora Wolsztyńskiego i jego zlewni, wraz z projektem ochrony i rekultywacji zbiornika w celu zachowania potencjału rekreacyjnego i przyrodniczego” Raport II – badania terenowe i laboratoryjne, autorstwa dr inż. hab. Julity Dunalskiej prof. UWM;



Jezioro Wolsztyńskie

- 2) „Badania fizyko-chemiczne wody i osadów dennych oraz pomiary hydrologiczne jeziora Wolsztyńskiego i jego zlewni, wraz z projektem ochrony i rekultywacji zbiornika w celu zachowania potencjału rekreacyjnego i przyrodniczego” Raport III – analiza wyników badań oraz **projekt ochrony i rekultywacji zbiornika**, autorstwa dr inż. hab. Julita Dunalska prof. UWM – prezentacja publiczna w Wolsztyńskim Domu Kultury.

Rok 2017

- 1) uzyskanie decyzji zezwalającej na wycinkę i bagrowanie trzciny na jeziorze Wolsztyńskim oraz jeziorze Świętym w Obrze (opracowanie operatów i wystąpienie o pozwolenia wodnoprawne do Starosty Wolsztyńskiego);
- 2) „Eutrofizacja jeziora Świętego w Obrze: stan ekologiczny, zagrożenia, możliwości ochrony i rekultywacji”, etap I – badania fizyko-chemiczne i biologiczne jeziora Świętego oraz pomiary hydrologiczne (część I), opracowanie wyników stanu jakości wód jeziora; sprawozdanie z badań monitoringowych wykonanych w roku 2017 autorstwa zespołu pod kierownictwem dr inż. Michała Łopaty.

PIERWSZE PÓŁROCZE 2018 ROKU

- 1) budowa dwóch pomostów rekreacyjnych na wyspie Tumidaj na jeziorze Wolsztyńskim:

- pomost w kształcie litery „T” od strony Parku Miejskiego o długości łącznej 25 m i szerokości 2 m, z możliwością cumowania łodzi i kajaków,

- pomost od strony Chorzemina o wymiarach 5x2 m do cumowania łódek, kajaków i rowerów wodnych;

Wartość umowy – **52.875,00 zł** brutto.

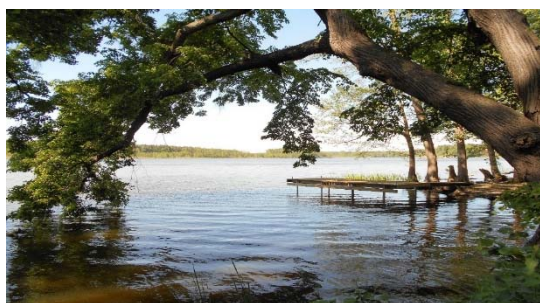

Widok z wyspy „Tumidaj” na jezioro Wolsztyńskie

- 2) „Eutrofizacja jeziora Świętego w Obrze: stan ekologiczny, zagrożenia, możliwości ochrony i rekultywacji”, dokumentacja z opracowaniem końcowym do zadania naukowo-technicznego autorstwa zespołu pod kierownictwem dr inż. Michała Łopaty zawierająca 3 warianty rekultywacji jeziora – prezentacja publiczna w Sali wiejskiej w Obrze;
- 3) aktualizacja ewidencji bezodpływowych zbiorników na nieczystości ciekłe i przydomowych oczyszczalni ścieków – stan na początek 2018 roku:

- ilość bezodpływowych zbiorników na nieczystości ciekłe na terenie gminy Wolsztyn – 363 szt,

- ilość przydomowych oczyszczalni ścieków na terenie gminy Wolsztyn – 42 szt.

- 4) aktualizacja ewidencji koncesji na wywóz nieczystości ciekłych z terenu Gminy Wolsztyn – 7 szt.

3.5 Zieleń publiczna - zestawienie terenów zielonych na terenie gminy Wolsztyn:

3.5.1 Wolsztyn (tereny publiczne utrzymywane przez Gminę)

- 1) Park Miejski – 17,8 ha;
- 2) Park przy ulicy Lipowej – 1,92 ha;
- 3) Skwer im. Teodora Lercha – 0,59 ha;
- 4) Skwer Żołnierzy Wyklętych – 0,13 ha;
- 5) skwer przy ulicy Strzeleckiej – 0,04 ha;
- 6) skwer przy figurze Matki Boskiej – 0,08 ha;
- 7) skwer przy Figurze Serca Jezusowego - 0,03 ha;
- 8) ogród Biura Promocji i Turystyki - 0,08 ha;
- 9) Plac Hoene-Wrońskiego – 0,08 ha;
- 10) Plac Konstytucji 3 Maja – 0,004 ha;
- 11) tereny zielone przy Pomniku Jeńców Wojennych Zamęczonych w Stalagu XXID - 0,004 ha;
- 12) teren zieleni u zbiegu ulic Poniatowskiego i Niałeckiej – 0,57 ha;
- 13) teren zielony przy ulicy Komorowskiej (parking) – 1,72 ha;
- 14) teren przy ulicy Słonecznej – 5,93 ha;
- 15) plac zabaw przy ulicy Wrońskiego – 0,15 ha;
- 16) plac zabaw przy ulicy Pogodnej – 0,71 ha;
- 17) Cmentarz Oficerów Radzieckich przy ulicy 5 Stycznia – 0,73 ha;
- 18) Cmentarz Jeńców Wojennych ul. Powstańców Wielkopolskich – 0,24 ha;
- 19) Promenada im. Klemensa Modlińskiego – 0,88 ha;
- 20) „łaki” – 5,16 ha;
- 21) Rondo im. Powstania Wielkopolskiego – 0,09 ha

Łączna powierzchnia terenów zielonych na terenie miasta – **36,938 ha**



Wolsztyn, widok na jezioro Wolsztyńskie i molo



Wolsztyn, ul. Rzeczna



Wolsztyn, ul. 5 Stycznia – Plac Hoene Wrońskiego

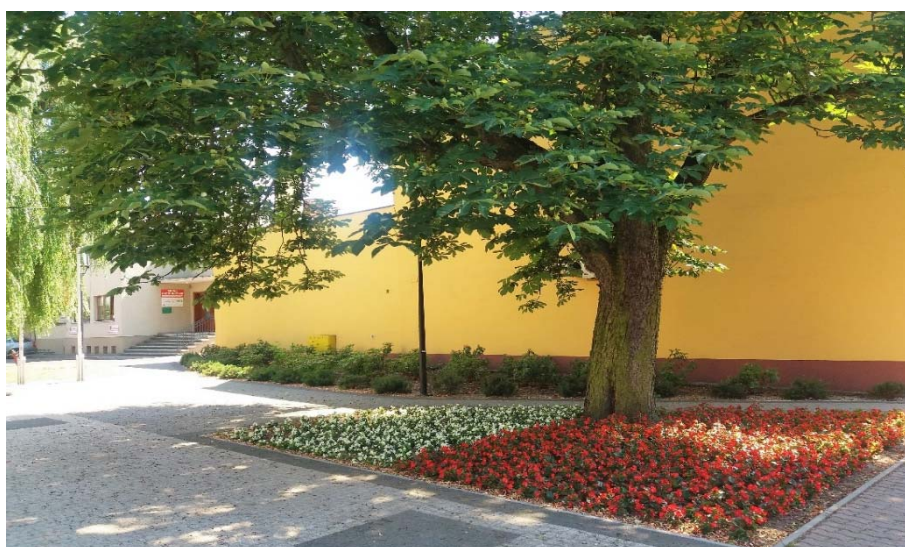

Wolsztyn, ul. 5 Stycznia - Plac Konstytucji 3 Maja

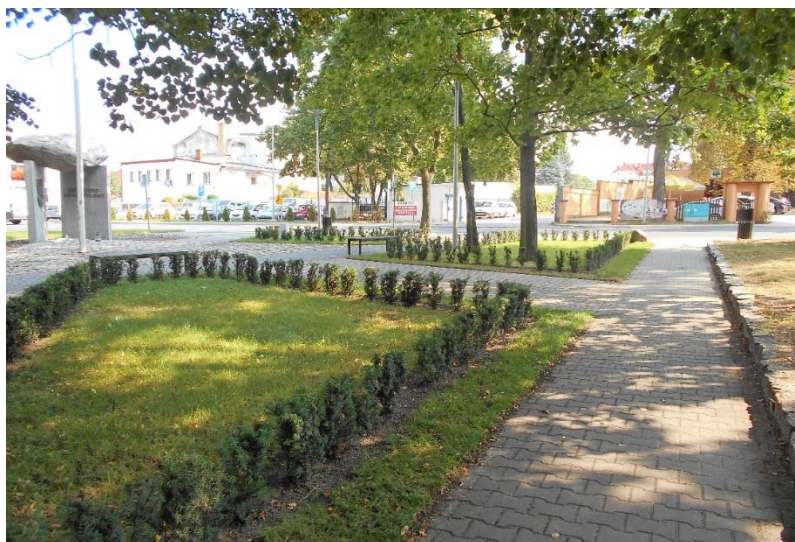

Wolsztyn, ul. Drzymały – Skwer Żołnierzy Wyklętych



Wolsztyn, ul. Drzymały – Skwer im. Ks. Teodora Lercha

3.5.2 Tereny wiejskie (obiekty utrzymywane przez właścicieli)

1) park w Gościeszynie – 12,5 ha;

2) przyklasztorny park w Obrze – 5 ha;

3) park w Powodowie – 3,98 ha;

4) park we Wroniawach – 12 ha;

5) park w Chorzeminie – 2,73 ha

Łączna powierzchnia terenów zielonych na terenach wiejskich – **36,21 ha**

3.5.3 Opis wybranych przedsięwzięć w zakresie utrzymania zieleni w latach 2015-2018.

ROK 2015

- 1) zaktualizowanie ewidencji form ochrony przyrody występujących na terenie Gminy Wolsztyn - na terenie Gminy Wolsztyn występują:
 - a) 33 pomniki przyrody,
 - b) 2 grupy pomników przyrody (po 12 szt. drzew każda),
 - c) 1 powierzchniowy pomnik przyrody Rosiczki (o powierzchni 0,1 ha),
 - d) 2 aleje pomnikowe,
 - e) obszar Natura 2000 – obszar specjalnej ochrony ptaków Wielki Łęg Obrzański PLB 300004. Na terenie Gminy Wolsztyn jest to około 4.056,6 ha położonych na południe od drogi Błocko-Nowa Dąbrowa-Wroniawy,
 - f) obszar chronionego krajobrazu „Pojezierze Sławskie, Pradolina Obry i Rynna Zbąszyńska”. Obszar na terenie samej gminy Wolsztyn obejmuje 134 km²,
 - g) rezerwat przyrody „Bagno Chorzemińskie”. Jest to ścisły rezerwat torfowiskowy obejmujący powierzchnię 3,79 ha,
 - h) użytki ekologiczne takie jak: „Torfowisko” o powierzchni 61,59 ha, „Rozlewisko przy Dojcy” o powierzchni 2,29 ha, „Żurawie bagno” o powierzchni 2,29 ha, „Karasiowy stawek” o powierzchni 5,11 ha, „Kobyle Błotne” o powierzchni 1,69 ha.
- 2) zakup i nasadzenie 88 szt. drzew wzdłuż ul. Inwestycyjnej i na innych terenach zielonych w Wolsztynie, za łączną wartość zamówienia **29,0 tys. zł**;



Wolsztyn, ul. Inwestycyjna

- 3) prace pielęgnacyjne drzewostanu w Parku Miejskim (wycinki suchych drzew, redukcja koron, frezowanie pni), za łączną kwotę **54,9 tys. zł**.

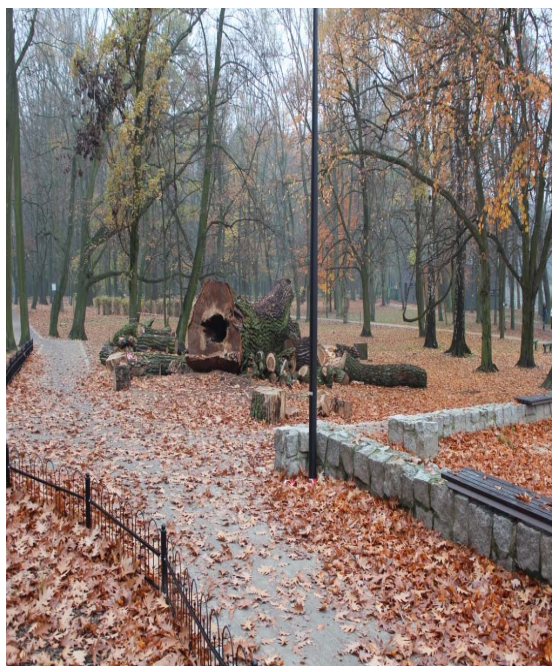

Wolsztyn, Park Miejski

ROK 2016

- 1) przeprowadzenie - we współpracy z Klubem Przyrodnika - akcji znakowania tabliczkami informacyjnymi pomników przyrody zlokalizowanych na terenie gminy Wolsztyn;



Wolsztyn, Park Miejski – znakowanie pomników przyrody



Wolsztyn, ul. 5 Stycznia 5 – znakowanie pomników przyrody

- 2) realizacja przedsięwzięcia pn.: „Leczenie i porządkowanie drzewostanu na terenie zespołu parkowo-pałacowego w Wolsztynie, nr rejestru zabytków – 414/1-2/Wlkp/A” (dofinansowanie w wysokości **79,6 tys. zł** ze środków WFOŚiGW w Poznaniu), w ramach czego wykonano m.in.: wycinkę oraz zabiegi pielęgnacyjne drzew, rosnących na terenie zespołu parkowo-pałacowego i posadzono 16 szt. drzew za łączną kwotę wynagrodzenia **79,6 tys. zł**;
- 3) wykonanie zabiegów pielęgnacyjnych na pomniku przyrody (dąb szypułkowy) zlokalizowanym na terenie miasta Wolsztyna - przy Szkole Podstawowej Nr 4 (**1,2 tys. zł**);



Wolsztyn, ul. 5 Stycznia 14

- 4) zagospodarowanie skweru u zbiegu ulic: Strzelecka - Wschowska (teren w zarządzie szpitala); zakres prac obejmował m.in.: oczyszczenie terenu z suchych i zaniedbanych zakrzaczeń, usunięcie punktu segregacji, odbudowanie murku z kostki granitowej okalającego skwerek wraz z umieszczeniem na nim 8 siedzisk drewnianych, wymianę gruntu (zanieczyszczonego gruzem) na całej powierzchni (ok. 400 m²) celem założenia nowego trawnika, nasadzenie 6 drzew oraz 16 lilaków; drzewa zakupione zostały przez SPZOZ w ramach nasadzeń zastępczych określonych w decyzji na wycinkę drzew związanej z inwestycją rozbudowy szpitala, szpital zakupił również lilaki oraz siedziska drewniane - wkład finansowy Gminy Wolsztyn wyniósł **19,5 tys. zł** brutto;
- 5) realizacja przedsięwzięcia pn.: „Nasadzenia drzew wzdłuż ścieżek rowerowych oraz dróg gminnych na terenie gminy Wolsztyn”, w ramach którego posadzono 185 szt. drzew (dofinansowanie z Wojewódzkiego Funduszu Ochrony Środowiska i Gospodarki Wodnej w Poznaniu) - wartość zadania wyniosła **25,7 tys. zł** brutto;
- 6) zagospodarowanie skweru przy ul. Sturnego w Wolsztynie, w tym m.in.: założenie nowej trawiastej murawy na sąsiadującym z placem zabaw boisku, nasadzenie drzew, krzewów oraz roślin wieloletnich, zakup i montaż urządzeń zabawowych – całość kosztów zagospodarowania skweru zamknęła się kwotą **83,5 tys. zł**.

ROK 2017

- 1) przeprowadzenie procedury formalno-prawnej związanej z podjęciem uchwały nr XXXVIII/429/2017 Rady Miejskiej w Wolsztynie z dnia 27 września 2017 roku w sprawie ustanowienia pomnika przyrody – dot. drzewa z gatunku dąb szypułkowy, o obw. pnia 324 cm, rosnącego na terenie działki o numerze ewidencyjnym 48/4, obręb 2 miasta Wolsztyna (sąsiedztwo PUP);



Wolsztyn, ul 5 Stycznia 5a

- 2) wykonanie zabiegów pielęgnacyjnych grupy 8 szt. drzew będących pomnikami przyrody w miejscowości Obra za kwotę **7,6 tys. zł**;
- 3) realizacja przedsięwzięcia pn.: „Tworzenie i uzupełnienie zadrzewień i zakrzewień na terenie Gminy Wolsztyn” (z dofinansowaniem z Wojewódzkiego Funduszu Ochrony Środowiska i Gospodarki Wodnej w Poznaniu – 55,4 tys. zł), w ramach którego dokonano nasadzeń 78 szt. drzew, 1019 szt. krzewów oraz 1699 szt. roślin wieloletnich - całkowity koszt przedsięwzięcia **78,3 tys. zł**;
- 4) realizacja przedsięwzięcia pn.: „Porządkowanie drzewostanu na terenie Wyspy Tumidaj na jeziorze Wolsztyńskim” (z dofinansowaniem z Wojewódzkiego Funduszu Ochrony Środowiska i Gospodarki Wodnej w Poznaniu – **24,5 tys. zł brutto**), w ramach którego wykonano prace porządkowe drzewostanu (usunięcie obumarłych i zagrażających bezpieczeństwu drzew), utworzono okna widokowe, wybudowano drewnutnię na drewno pozyskane z wycinki ww. drzew oraz utworzono palenisko na ognisko (korzystanie przez zainteresowanych zgodnie z zasadami określonymi w uchwale nr XXXIII/363/2017 Rady Miejskiej w Wolsztynie z dnia 26 kwietnia 2017 roku w sprawie: regulaminu korzystania z miejsca do palenia ogniska wyznaczonego na wyspie na jeziorze Wolsztyńskim) - całkowity koszt realizacji zadania **27,7 tys. zł**;



Wolsztyn, wyspa „Tumidaj”

- 5) przeprowadzenie prac porządkowych (w tym wycinka suchego drzewostanu) terenu położonego wzdłuż linii brzegowej jeziora Wolsztyńskiego (na tyłach Skansenu) za kwotę 14,1 tys. zł;



Wolsztyn, Szlak Żurawi

- 6) uporządkowanie terenu zielonego położonego przy ulicy 5 Stycznia 4 (przed budynkiem poczty), w ramach którego dokonano usunięcia drzew z gatunku żywotnik zachodni oraz dokonano nowych nasadzeń za kwotę **2,2 tys. zł**;
- 7) utworzenie nowego terenu rekreacyjno-wypoczynkowego u zbiegu ulic Poniatowskiego i Niałeckiej -

w ramach przedsięwzięcia wykonano ciągi spacerowe, plac zabaw, opłotowanie oraz nasadzono drzewa i inne rośliny wieloletnie za kwotę **114,6 tys. zł**;

- 8) wykonanie kolejnego etapu wycinki oraz zabiegów pielęgnacyjnych drzew rosnących na terenie zespołu parkowo-pałacowego w Wolsztynie, nr rejestru zabytków – 414/1-2/Wlkp/A, za łączną kwotę **29,6 tys. zł**;
- 9) przeprowadzenie prac porządkowych polegających na usunięciu wiatrołomów i wywrotów na terenie miasta i wsi gminnych, powstałych w wyniku zaistnienia ekstremalnych warunków pogodowych (wichury) za łączną kwotę **37,6 tys. zł**;



Wolsztyn, Park Miejski

- 10) nasadzenie 44 szt. drzew na terenie gminy Wolsztyn (m.in. odtworzenie alei grabowej prowadzącej do Parku Miejskiego) za łączną kwotę **9,5 tys. zł**;



Wolsztyn, Aleja Grabowa

- 11) przeprowadzenie procedury formalno-prawnej związanej z podjęciem uchwały nr XXXV/392/2017 Rady Miejskiej w Wolsztynie z dnia 28 czerwca 2017 roku w sprawie: Regulaminu korzystania z Parku Miejskiego w Wolsztynie.

PIERWSZE PÓŁROCZE 2018 ROKU

- 1) wykonanie zabiegów pielęgnacyjnych na 202 szt. drzew na terenie Wolsztyna za łączną wartość **18,3 tys. zł** brutto;
- 2) wykonanie specjalistycznych zabiegów pielęgnacyjnych drzewostanu na osiedlu Helena za łączną kwotę **18,8 tys. zł**;
- 3) przygotowanie do realizacji (z dofinansowaniem uzyskanym z Urzędu Marszałkowskiego Województwa Wielkopolskiego – **20,0 tys. zł**), przedsięwzięcia pn.: „Zakup sadzonek drzew miododajnych”, w ramach ww. zadania jesienią zakupionych zostanie 70 szt. drzew miododajnych z gatunku lipa drobnolistna 'Rancho' – łączny szacowany koszt zadania wynosi **28,0 tys. zł**;
- 4) przygotowanie do realizacji (z dofinansowaniem z Wojewódzkiego Funduszu Ochrony Środowiska i Gospodarki Wodnej w Poznaniu – **49,0 tys. zł**) kolejnego etapu przedsięwzięcia pn.: „Leczenie i porządkowanie drzewostanu na terenie zespołu parkowo-pałacowego w Wolsztynie, nr rejestru – 414/1-2/Wlkp/A” – łączny szacowany koszt przedsięwzięcia to ok. **70,0 tys. zł**,
- 5) przygotowanie części merytorycznej wniosku do Narodowego Funduszu Ochrony Środowiska o dofinansowanie przedsięwzięcia pn.: „Poprawa jakości środowiska miejskiego”, w ramach którego gmina planuje realizację zadania pn.: „Poprawa jakości środowiska miejskiego w Wolsztynie poprzez rozwój terenów zielonych” - w projekcie zaplanowano utworzenie w latach 2019-2021 nowych terenów zielonych o łącznej powierzchni 24.812,7 m² (projektem objęto tereny miejskie takie, jak: skwer przy ulicy Drzymały, pobocza ciągu spacerowego na „Bielnik”, teren przy jeziorze Berzyńskim (sąsiedztwo parowozowni), pobocza drogi krajowej nr 32, skwer nad Dojcą przy ulicy Rzecznej oraz teren sąsiadujący z „Orlikiem” przy ulicy Garbarskiej); pozytywne rozpatrzenie wniosku umożliwi nasadzenie: ok. 148 szt. drzew, 6.219 szt. krzewów, 1.507 szt. bylin, 149 szt. róż, 21 pnączy, a także wykonanie nowych nawierzchni utwardzonych oraz wprowadzenie dodatkowych elementów małej architektury w postaci: altan, ławek parkowych, koszy na śmieci, stojaków rowerowych oraz budek lęgowych dla ptaków i owadów.

Tabela 3.5.4 Zestawienie wydatków na zielen publiczną w latach 2015-2018

Rok	Łączne nakłady na zielen	Park Miejski w Wolsztynie	Zakup materiałów	Postępowanie przetargowe „Nasadzenia oraz pielęgnacja kwietników na terenie gminy Wolsztyn	Postępowanie przetargowe „Utrzymanie cmentarzy, miejsc pamięci oraz wybranych terenów zielonych i rekreacyjno-wypoczynkowych na terenie gminy Wolsztyn”	Pozostałe działania
2015	983.996,30	389.164,07	38.373,74	249.912,00	171.504,00	135.042,49
2016	894.854,64	229.370,12	13.000,16	269.790,00	202.026,96	180.667,40
2017	1.107.696,83	244.943,80	58.393,53	394.900,92	173.791,98	235.666,60
2018	Wydano 267.292,45	Wydano 0,00	Wydano 1.210,00	Wydano 105.793,56	Wydano 109.828,60	Wydano 50.460,29
	Plan 1.147.525,00	Plan 247.697,80	Plan 80.000,00	Plan 205.524,00	Plan 439.314,41	Plan 174.988,79

Źródło: Wydział Komunalny i Ochrony Środowiska- stanowisko ds. mieszkaniowych i zieleni

3.6 Publiczne tereny rekreacji i wypoczynku - na terenie gminy zlokalizowane są 34 publiczne place zabaw (34 place zabaw). Poniżej zostały podane ich lokalizacje:

- 1) Adamowo (2 place zabaw: przy szkole podstawowej oraz na tzw. „Piekielku”);
- 2) Berzyna (osiedle budownictwa komunalnego jednorodzinnego);
- 3) Błocko (2 place zabaw: przy drodze powiatowej oraz przy tzw. „suszarni”);
- 4) Chorzemin (przy sali wiejskiej);
- 5) Gościeszyn (przy boisku sportowym);
- 6) Karpicko (ul. Rolna);

- 7) Kębłowo, (2 place zabaw: ul. Stradyńska i Rynek);
- 8) Niałek Wielki (2 place zabaw: przy drodze wojewódzkiej oraz w sąsiedztwie wiaty rekreacyjnej);
- 9) Nowa Dąbrowa (przy sali wiejskiej);
- 10) Nowa Obra (przy sali wiejskiej);
- 11) Nowe Tłoki (przy sali wiejskiej);
- 12) Nowy Widzim (przy sali wiejskiej);
- 13) Obra (2 place zabaw: ul. Kielkowska i ul. Wolsztyńska – przy boisku sportowym);
- 14) Powodowo (2 place zabaw: na terenie osiedla wielorodzinnego i przy drodze gminnej);
- 15) Rudno (teren ośrodka wypoczynkowego „Wilga”);
- 16) Stara Dąbrowa (przy sali wiejskiej);
- 17) Stary Widzim (2 place zabaw: na terenie osiedla budownictwa jednorodzinnego i przy drodze wojewódzkiej);
- 18) Stradyń (przy sali wiejskiej);
- 19) Świętno (ul. Mickiewicza);
- 20) Tłoki (w sąsiedztwie szkoły podstawowej);
- 21) Wroniawy (przy ulicy Dworcowej);
- 22) Wolsztyn (7 placów zabaw: ul. Sturnego, ul. Cicha, ul. Spacerowa, ul. Wrońskiego, Promenada Klemensa Modlińskiego, Park Miejski w Wolsztynie, ul. Poniatowskiego).



Adamowo



Niałek Wielki



Nowa Dąbrowa



Wolsztyn, ul. Poniatowskiego



Świętno, ul Mickiewicza



Obra

3.6.1 Nakłady poniesione na doposażenie w/w placów zabaw w latach 2015-2018

Tabela 3.6.1 Zestawienie zakupów w zakresie doposażenia placów zabaw w roku 2015

1.	Chorzemin	Sala wiejska	1. Urwis 5 2. Sprężynowiec konik 3. Karuzela Hyzio 4. Huśtawka wagowa koniki	2015
2.	Nowa Dąbrowa	Przy sali wiejskiej	1. Huśtawka wagowa koniki 2. Karuzela z siedziskami 3. Huśtawka Fela - dwa siedziska pampers 4. Zestaw Bąk	2015
3.	Obra	Przy boisku sportowym „znicz”	1. Sprężynowiec 2. Sprężynowiec	2015
4.	Rudno	Ośrodek wypoczynkowy Wilga	1. Domek na plac zabaw 2. Walec 3. Karuzela Hyzio	2015
5.	Stary Widzim	Przy drodze głównej	1. Sprężynowiec Dino 2. Huśtawka wagowa żyrafa 3. Piaskownica	2015
6.	Stradyń	Przy sali wiejskiej	1. Huśtawka wagowa	2015
7.	Świętno	Plac zabaw w parku ul. Mickiewicza	1. Zestaw zabawowy Ancymon 3 2. Karuzela Zyzio czteroramienna 3. Huśtawka Guliwer 4. Huśtawka wagowa hipki 5. Sprężynowiec żyrafa 6. Sprężynowiec dino	2015
8.	Wolsztyn	Ul. Sturnego	1. Zestaw Wisus 10 2. Huśtawka Guliwer (górna belka metalowa) 3. Huśtawka wagowa tygryski	2015

			4. Kółko i krzyżyk 5. Sprężynowiec gepard 6. Linarium	
--	--	--	---	--

Źródło: Wydział Komunalny i Ochrony Środowiska – stanowisko ds. mieszkaniowych i zieleni

Łączny koszt zakupu urządzeń zabawowych w 2015 wyniósł **79,9 tys. zł.**

Tabela 3.6.2 Zestawienie zakupów w zakresie wyposażenia placów zabaw w roku 2016

1.	Gościeszyn	Boisko sportowe	1. Tablica z regulaminem 2. Huśtawka wahadłowa Guliwer 3. Zestaw zabawowy Wisus 1	2016
2.	Kębłowo	Rynek	1. Sprężynowiec dinozaur 2. Huśtawka wahadłowa - dwa siedziska 3. Huśtawka wagowa koniki 4. Zestaw zabawowy Urwis 5. Linarium 6. Huśtawka wahadłowa Guliwer	2016
3.	Nowe Tłoki	Przy sali wiejskiej	1. Sprężynowiec motor 2. Sprężynowiec konik 3. Przeplotnia drewniana 4. Wiata z ławostółem	2016
4.	Stary Widzim	Przy drodze głównej	1. Słoń zjeżdżalski 2. Huśtawka wahadłowa - dwa siedziska 3. Huśtawka wagowa	2016
5.	Stradyń	Przy sali wiejskiej	1. Sprężynowiec słoń	2016
6.	Stara Dąbrowa	Przy głównej drodze	1. Huśtawka Fela 4	2016
7.	Świętno	Plac zabaw w parku ul. Mickiewicza	1. Karuzela Hyzio 2. Wiatostół	2016
8.	Wolsztyn	Ul. Poniatowskiego	1. Zestaw zabawowy 8 2. Sprężynowiec kaczka 3. Sprężynowiec foka 4. Karuzela Hyzio 5. Domek ze sklepikiem i grą kółko i krzyżyk 6. Przejście rurowe z pomostem skośnym 7. Bąk 7 8. Huśtawka rodzinna	2016

Źródło: Wydział Komunalny i Ochrony Środowiska – stanowisko ds. mieszkaniowych i zieleni

Łączny koszt zakupu urządzeń zabawowych w 2016 wyniósł **89,6 tys. zł.**

Tabela 3.6.3 Zestawienie zakupów w zakresie wyposażenia placów zabaw w roku 2017

1.	Adamowo	Piekietko	1. Huśtawka wagowa 4-osobowa 2. Huśtawka Fela 4 (górną belką metalową)	2017
----	----------------	-----------	---	------

			3. Zestaw Wisus 3	
2.	Kęblowo	Przy szkole podstawowej	1. Siedzisko pampers 2. Siedzisko proste 3. Sprężynowiec Foka 4. Sprężynowiec motor	2017
3.	Nowe Tłoki	Przy sali wiejskiej	1. Karuzela Hyzio	2017
4.	Obra	Przy boisku sportowym „znicz”	1. Siedzisko pampers	2017
5.	Stara Dąbrowa	Przy głównej drodze	1. Siedzisko pampers 2. Karuzela Hyzio	2017
6.	Świętno	Zespół szkolno-przedszkolny	1. Zestaw zabawowy	2017
7.	Wolsztyn	Park Miejski	1. Huśtawka rodzinna	2017
		Ul. Wrońskiego	1. Linarium	2017
		Szkoła Podstawowa Nr 1	1. Zestaw Nicpoń 3 „L” 2. Huśtawka Fela 4 (górna belka metalowa) 3. Huśtawka wagowa tygryski 4. Huśtawka wagowa 4-osobowa 5. Sprężynowiec słoń 6. Sprężynowiec hipek 7. Sprężynowiec pies 8. Sprężynowiec dino	2017
		Szkoła Podstawowa Nr 3	1. Zestaw Wisus 10 2. Huśtawka Guliwer (górna belka metalowa) 3. Huśtawka wagowa tygryski 4. Kółko i krzyżyk 5. Sprężynowiec gepard 6. Linarium	2017

Źródło: Wydział Komunalny i Ochrony Środowiska – stanowisko ds. mieszkaniowych i zieleni

Łączny koszt zakupu urządzeń zabawowych w 2017, to **113,0 tys. zł** (w tym udział rad rodziców **28,9 tys. zł**).

Tabela 3.6.4 Zestawienie zakupów w zakresie wyposażenia placów zabaw w roku 2018

1.	Błocko	Przy drodze - boisko sportowe	1. Huśtawka Guliwer- bocianie gniazdo	2018
		Suszarnia	1. Huśtawka Guliwer – bocianie gniazdo	2018
2.	Stary Widzim	Przy drodze głównej	1. Huśtawka wahadłowa – dwa siedziska (Fela 4)	2018
3.	Świętno	Plac zabaw w parku ul. Mickiewicza	1. Wiatostół	2018
4.	Wolsztyn	Ul. Wrońskiego	1. Huśtawka Guliwer- bocianie gniazdo	2018
			2. Wiatostół	

		<i>Przedszkole nr 3</i>	1. <i>Megafon</i> 2. <i>Cymbałki</i> 3. <i>Bębny</i> 4. <i>Dzwonki</i> 5. <i>Zjeżdżalnia na wzgórzu</i> 6. <i>Zestaw piaskowy Natur</i> 7. <i>Huśtawka potrójna</i>	2018 (41.695,16 zł brutto)
--	--	-------------------------	---	--------------------------------------

Źródło: Wydział Komunalny i Ochrony Środowiska – stanowisko ds. mieszkaniowych i zieleni

Łączny koszt zakupu urządzeń zabawowych w 2018 wyniósł **73,8 tys. zł.**

3.7 Na terenie gminy zlokalizowane są następujące siłownie zewnętrzne:

- 1) Błocko (2 siłownie: przy drodze powiatowej oraz przy „suszarni”);
- 2) Chorzemin (przy sali wiejskiej);
- 3) Gościeszyn (przy boisku sportowym);
- 4) Karpicko (ul. Rolna);
- 5) Kębłowo, (ul. Stradyńska);
- 6) Niałek Wielki (sąsiedztwo wiaty rekreacyjnej);
- 7) Nowa Obra (przy sali wiejskiej);
- 8) Nowy Widzim (przy sali wiejskiej);
- 9) Obra (na terenie szkoły podstawowej);
- 10) Rudno (teren ośrodka wypoczynkowego „Wilga”);
- 11) Stary Widzim (przy sali wiejskiej);
- 12) Stradyń (przy sali wiejskiej);
- 13) Świętno (ul. Mickiewicza);
- 14) Wroniawy (przy ul. Dworcowej);
- 15) Wolsztyn (Promenada im. Klemensa Modlińskiego, park przy ulicy Lipowej, teren zielony przed budynkiem Szkoły Podstawowej Nr 1);
- 16) Planowane w drugiej połowie 2018 roku utworzenie w: Nowych Tłokach (przy sali wiejskiej), Berzynie (teren rekreacyjny na osiedlu budownictwa komunalnego), Nowej Dąbrowie (przy sali wiejskiej), Wolsztynie (ul. Garbarska – w sąsiedztwie „Orlika”).



Stary Widzim



Rudno



Niałek Wielki

3.7.1 Nakłady poniesione w latach 2016-2018 na doposażenie w/w siłowni zewnętrznych (w roku 2015 nie było wydatków w tym zakresie).

Tabela 3.7.1 Zestawienie zakupów w zakresie doposażenia siłowni zewnętrznych w roku 2016

1.	Błocko	Suszarnia	1. Orbitrek	2016
		Boisko sportowe	1. Orbitrek	2016
2.	Świętno	ul. Mickiewicza	1. Wyciąg górny + wyciskanie siedząc 2. Biegacz 3. Orbitrek 4. Prasa nożna + wioślarz 5. Twister + wahadło	2016
3.	Nowa Odra	Wiejski plac zabaw	1. Orbitrek	2016
4.	Wolsztyn	Szkoła Podstawowa nr 1	1. Biegacz 2. Orbitrek 3. Wyciąg górny + wyciskanie siedząc 4. Jeździec	2016

Źródło: Wydział Komunalny i Ochrony Środowiska – stanowisko ds. mieszkaniowych i zieleni

Łączny koszt zakupu elementów siłowni zewnętrznej w 2016 wyniósł **23 tys. zł.**

Tabela 3.7.2 Zestawienie zakupów w zakresie doposażenia siłowni zewnętrznych w roku 2017

1.	Błocko	Suszarnia	1. Rowerek	2017
		Boisko sportowe	1. Rowerek	2017
2.	Świętno	ul. Mickiewicza	1. Stół do ping-ponga	2017
3.	Nowa Odra	Wiejski plac zabaw	1. Rowerek 2. Podwójne wyciskanie	2017
4.	Wolsztyn	Szkoła Podstawowa nr 1	1. Wioślarz 2. Podwójne wyciskanie siedząc 3. Podwójny wyciąg 4. Podciąg nóg + drabinka + pylon 5. Prostownik pleców 6. Tablica informacyjna	2017

		<i>Gimnazjum nr 1</i>	<ol style="list-style-type: none"> 1. <i>Wyciąg górny + pylon</i> 2. <i>Biegacz</i> 3. <i>Orbitrek</i> 4. <i>Wioślarz</i> 5. <i>Wyciskanie siedząc</i> 	2017
		<i>Park os. Heleny</i>	<ol style="list-style-type: none"> 1. <i>Stół do ping-ponga</i> 	2017
5.	Wroniawy	<i>Ul. Dworcowa Park</i>	<ol style="list-style-type: none"> 1. <i>Tablica informacyjna</i> 2. <i>Wyciąg górny + pylon</i> 3. <i>Biegacz</i> 4. <i>Orbitrek</i> 5. <i>Jeździec wyciskanie siedząc + pylon</i> 6. <i>Wioślarz</i> 	2017
6.	Gościeszyn	<i>Boisko sportowe</i>	<ol style="list-style-type: none"> 1. <i>Tablica informacyjna</i> 2. <i>Rowerek</i> 3. <i>Orbitrek</i> 4. <i>Wyciskanie siedząc + pylon</i> 5. <i>Wioślarz</i> 6. <i>Ławka + prostownik + pylon</i> 	2017
7.	Kębłowo	<i>Szkoła Podstawowa</i>	<ol style="list-style-type: none"> 1. <i>Orbitrek</i> 2. <i>Biegacz</i> 3. <i>Twister + wahadło</i> 4. <i>Prasa nożna + pylon</i> 5. <i>Wyciąg górny + pylon</i> 6. <i>Tablica informacyjna</i> 	2017
8.	Obra	<i>Szkoła podstawowa</i>	<ol style="list-style-type: none"> 1. <i>Orbitrek</i> 2. <i>Wioślarz</i> 3. <i>Podwójne wyciskanie</i> 4. <i>Ławka + prostownik pleców + pylon</i> 5. <i>Podciąg nóg + drabinka + pylon</i> 	2017
9.	Stary Widzim	<i>Sala wiejska</i>	<ol style="list-style-type: none"> 1. <i>Orbitrek</i> 2. <i>Biegacz</i> 3. <i>Wioślarz</i> 4. <i>Podwójne wyciskanie siedząc</i> 5. <i>Poręcze równoległe</i> 6. <i>Twister + wahadło</i> 	2017
10.	Nowy Widzim	<i>Sala wiejska</i>	<ol style="list-style-type: none"> 1. <i>Orbitrek</i> 2. <i>Rowerek</i> 	2017
11.	Niałek Wielki	<i>Wiata</i>	<ol style="list-style-type: none"> 1. <i>Rowerek</i> 2. <i>Wyciąg górny i wyciąg siedząc + pylon</i> 3. <i>Praca nożna + wioślarz + pylon</i> 	2017
12.	Chorzemin	<i>Sala wiejska</i>	<ol style="list-style-type: none"> 1. <i>Podwójne wyciskanie siedząc</i> 	2017

			2. Biegacz 3. Orbitrek	
13.	Karpicko	Ul. Rolna	1. Orbitrek 2. Rowerek	2017
14.	Rudno	Ośrodki wczasowe	1. Podciąg nóg + pylon 2. Podwójne wahadło	2017
15.	Stradyń	Sala wiejska	1. Rowerek	2017

Zródło: Wydział Komunalny i Ochrony Środowiska – stanowisko ds. mieszkaniowych i zieleni

Łączny koszt zakupu elementów siłowni zewnętrznej w 2017 wyniósł **171,4 tys. zł.**

Tabela 3.7.3 Zestawienie zakupów w zakresie doposażenia siłowni zewnętrznych w roku 2018 (w tym planowane)

1.	Wolsztyn	Promenada	1. Biegacz	2018
		Garbarska	1. Biegacz 2. Wyciąg góry + wyciskanie siedząc 3. Orbitrek 4. Stepper + podciąg nóg 5. Wioślarz 6. Prasa nożna + twister	2018
2.	Nowy Widzim	Sala wiejska	1. Wioślarz 2. Wyciskanie siedząc + wyciąg górny 3. Biegacz	2018
3.	Rudno	Ośrodki wczasowe	1. Rowerek 2. Orbitrek 3. Wioślarz 4. Wyciskanie siedząc + wyciąg górny 5. Biegacz	2018
4.	Stradyń	Sala wiejska	1. Orbitrek	2018
5.	Berzyna	Plac zabaw	1. Biegacz 2. Wyciąg górny + wyciskanie siedząc 3. Orbitrek 4. Stepper + podciąg nóg 5. Wioślarz 6. Prasa nożna + twister	2018
6.	Nowa Dąbrowa	Sala wiejska	1. Rowerek 2. Orbitrek 3. Wioślarz 4. Wyciskanie siedząc + wyciąg górny 5. Biegacz	2018
7.	Nowe Tłoki	Sala wiejska	1. Rowerek 2. Orbitrek 3. Wioślarz	2018

			4. Wyciskanie siedząc + wyciąg górny	
			5. Biegacz	

Zródło: Wydział Komunalny i Ochrony Środowiska – stanowisko ds. mieszkaniowych i zieleni

Łączny koszt zakupu elementów siłowni zewnętrznej w 2018 wyniósł **98,1 tys. zł.**

Wykres: 3.7.4 Zestawienie zakupów urządzeń zabawowych i siłowni zewnętrznych w latach 2015-2018

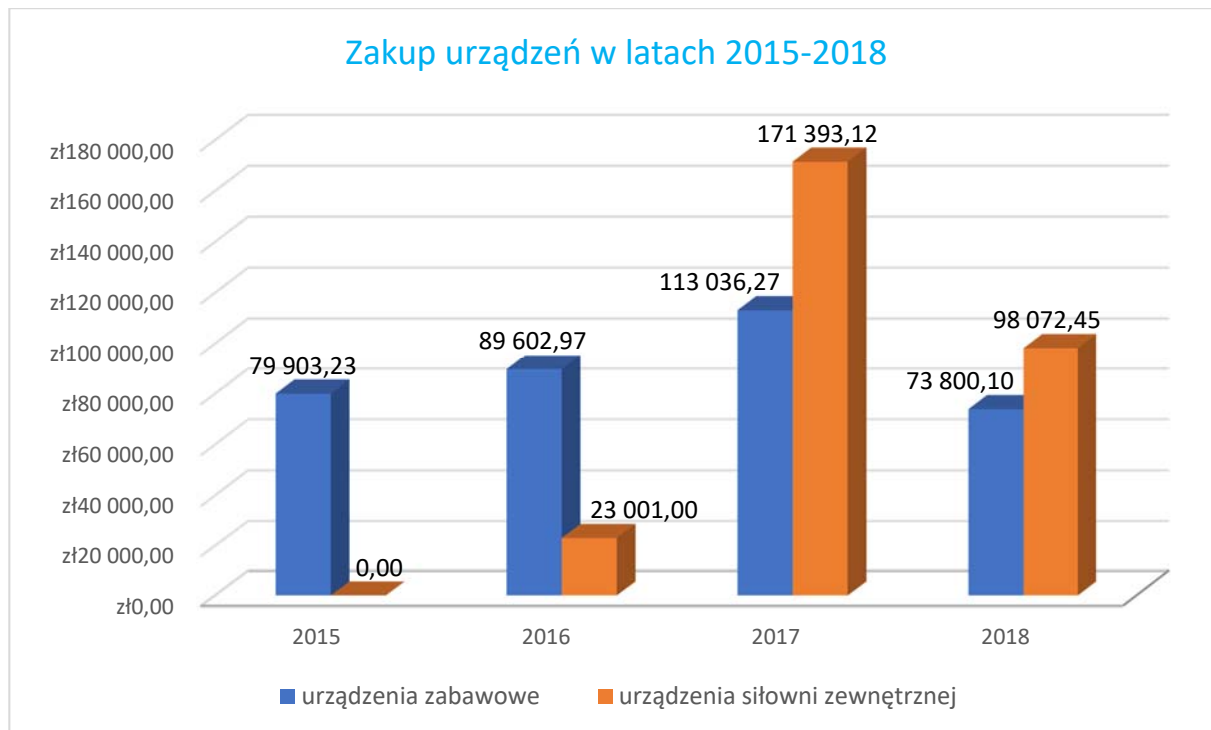

3.8 Zapobieganie bezdomności zwierząt

Zgodnie z ustawą z dnia 21 sierpnia 1997 r. o ochronie zwierząt i jej nowelizacją, która weszła w życie 1 stycznia 2012 r., na jednostkach samorządu terytorialnego ciąży szereg zadań własnych, wykonywanych na podstawie art. 11 ust. 1 ustawy. Wypełniając ten obowiązek, zgodnie z art. 11a w/w ustawy, Rada Miejska corocznie do dnia 31 marca winna uchwalić program opieki nad zwierzętami bezdomnymi oraz zapobiegania bezdomności zwierząt na terenie gminy Wolsztyn, obejmujący m.in. takie zadania, jak:

- 1) zapewnienie bezdomnym zwierzętom miejsca w schronisku dla zwierząt;
- 2) opieka nad wolno żyjącymi kotami, w tym ich dokarmianie;
- 3) odławianie bezdomnych zwierząt;
- 4) obowiązkowa sterylizacja albo kastracja zwierząt w schroniskach;
- 5) poszukiwanie właścicieli dla bezdomnych zwierząt;
- 6) usypianie ślepych miotów;
- 7) wskazanie gospodarstwa rolnego w celu zapewnienia miejsca dla zwierząt gospodarskich;
- 8) zapewnienie całodobowej opieki weterynaryjnej w przypadkach zdarzeń drogowych z udziałem zwierząt;
- 9) znakowanie psów na terenie gminy Wolsztyn.

3.8.1 Program, o którym mowa zawiera również wskazanie wysokości środków finansowych, które Gmina zamierza przeznaczyć na jego realizację w poszczególnych latach. Projekt programu – zgodnie z ustawowymi zapisami – jest każdorazowo opiniowany przez Powiatowego Lekarza Weterynarii w Wolsztynie, Stowarzyszenie „Inicjatywa dla zwierząt z siedzibą w Zielonej Górze - oddz. w Wolsztynie oraz koła łowieckie działające na terenie gminy Wolsztyn. Corocznie jest również udostępniany na stronie internetowej Urzędu Miejskiego. Realizacja obowiązków wynikających z uchwalonego przez Radę Miejską „Programu...” od kilku lat odbywa się we współpracy ze Stowarzyszeniem „Inicjatywa dla zwierząt” z siedzibą w Zielonej Górze, które prowadzi – z dużą efektywnością – swój wolsztyński punkt adopcyjny psów (wyposażony w dużej części ze środków gminnych). W latach 2017-2018 na terenie Gminy Wolsztyn przeprowadzana jest akcja

bezpłatnego czipowania psów. W tabeli 1f).1 zestawiono wydatki poniesione w latach 2015-2018 w tym zakresie działania Gminy.



Komorowo – Punkt adopcyjny

Tabela 3.8.2 Zestawienie wydatków w ramach realizacji Programu opieki nad zwierzętami bezdomnymi oraz zapobiegania bezdomności zwierząt na terenie gminy Wolsztyn w latach 2015-2018

Nazwa zadania:	Realizacja Programu opieki nad zwierzętami bezdomnymi oraz zapobiegania bezdomności zwierząt na terenie gminy Wolsztyn			
	Opieka weterynaryjna:	Schroniska:	Zakup karmy:	Zakup pozostałych materiałów:
2015	17 975,89	73 560,18	9 745,15	425,80
2016	21 498,80	72 411,82	5 345,04	10 967,90*
2017	29 473,06**	67 031,82	6 710,64	24 813,44*
01.01-30.06.2018	44 513,32**		616,00	-

* w tym koszty zakupu czipów

**w tym koszty usługi czipowania

Źródło: Wydział Komunalny i Ochrony Środowiska – stanowisko ds. komunalnych i drogownictwa

3.9 Czystość i porządek w gminie - realizacja obowiązków gminy w zakresie utrzymania czystości i porządku na obszarze miasta odbywa się poprzez zamówienie stosownych usług, które wykonywane są przez firmy wyłonione w drodze przetargów nieograniczonych. W latach 2015-2018 obowiązywały następujące rozstrzygnięcia przetargowe w tym zakresie:

- 1) „POZIMOWE I BIEŻĄCE SPRZĄTANIE ULIC, OGÓLNODOSTĘPNYCH PARKINGÓW I WYBRANYCH CHODNIKÓW NA TERENIE MIASTA WOLSZTYNA ORAZ OPRÓŻNIANIE KOSZY ULICZNYCH”; zamówienie składa się z 4 zadań, które od kilku lat prowadzi Gmina Wolsztyn, działając wspólnie - zgodnie z art. 16 ust. 1 ustawy Pzp - z drugim Zamawiającym, t.j. Powiatowym Zarządem Dróg w Wolsztynie (na wniosek PZD); w ramach zamówienia sprzątane są m.in.: mechanicznie-jezdnie ulic na terenie Wolsztyna (centrum miasta–1 raz w tygodniu, pozostałe ulice–1 raz w miesiącu, ulice osiedlowe–1 raz na 2 miesiące), wybrane chodniki stanowiące ważne ciągi komunikacyjne, przystanki autobusowe, wywożone kosze uliczne (w okresie od maja do września-3 razy w tygodniu, w pozostałym okresie-2 razy w tygodniu); wykonawca zamówienia zobowiązany jest do stałego monitorowania porządku na całym obszarze objętym umową;

- 2) „**UTRZYMANIE ŚCIEŻEK ROWEROWYCH, CIĄGÓW SPACEROWYCH I POBOCZY WYBRANYCH DRÓG GMINNYCH**” - w zakresie zamówienia mieszczą się głównie usługi związane utrzymaniem zieleni przydrożnej oraz usługi dotyczące utrzymania czystości i porządku wzdłuż wyznaczonych ciągów spacerowych, ścieżek rowerowych i dróg gminnych (poza terenem miasta) oraz utrzymanie plaży w Karpicku i w Obrze; zakres przedmiotowego zamówienia publicznego obejmuje kilkanaście zadań związanych z utrzymaniem powyższych ciągów, w ramach których należało wykonać m.in. takie czynności porządkowe, jak: koszenie poboczy, przygotowanie plaży do sezonu letniego, bieżące utrzymanie czystości i porządku na całym terenie objętym przetargiem (łącznie z wywozem koszy ulicznych).

Ponadto, Gmina utrzymuje toalety publiczne na terenie miasta (Park Miejski, ul. Słodowa, ul. Lipowa, ul. Tylna, dworzec PKP), a także remontuje i w miarę posiadanych środków doposaża tereny publiczne w elementy tzw. „małej architektury”.

Tabela 3.9.1 Zestawienie wydatków w zakresie utrzymania czystości i porządku w gminie Wolsztyn w latach 2015-2018

Nazwa:	Czystość i porządek w gminie			
	<i>Pozimowe i bieżące sprzątanie ulic, ogólnodostępnych parkingów i wybranych chodników na terenie gminy Wolsztyn</i>	<i>Utrzymanie ścieżek rowerowych, ciągów spacerowych i poboczy wybranych dróg gminnych</i>	<i>Utrzymanie i obsługa toalet na terenie miasta Wolsztyn</i>	<i>Zakup elementów małej architektury*</i>
2015	279 039,02	Zadanie ujęte w innym postępowaniu przetargowym	65 873,08	120 577,36
2016	322 978,08	108 641,52	102 107,87	134 804,07
2017	364 259,04	136 462,10	119 151,57	76 726,08
01.01-30.06.2018 r.	203 584,24	36 747,00	52 341,54	38 996,41

Źródło: Wydział Komunalny i Ochrony Środowiska – stanowisko ds. komunalnych i drogownictwa



3.10 Miejsca Pamięci Narodowej

Zgodnie z obowiązującymi przepisami zadaniem gminy jest opieka nad miejscami pamięci narodowej. Wśród nich są m.in.: Cmentarz Oficerów Radzieckich przy ul. 5 Stycznia, Cmentarz Jeńców Wojennych przy ul. Powst. Wlkp., Pomnik Pomordowanych Wolsztynian w Katyniu na cmentarzu wyznaniowym, groby zasłużonych na cmentarzu wyznaniowym, Pomnik Bohaterów Bielnika, skwer przy Placu Kościuszki, Skwer Żołnierzy Wyklętych przy ul. Drzymały, Pomnik Zamordowanych w 1940 przez NKWD przy ul. 5 Stycznia, Pomnik Konstytucji 3 Maja przy ul. 5 Stycznia, Pomnik Niepodległości przy ul. Drzymały.

Corocznie zawierane jest Porozumienie pomiędzy Wojewodą Wielkopolskim a Gminą Wolsztyn w sprawie powierzenia obowiązku utrzymania grobów i cmentarzy wojennych. Do zakresu porozumienia należy: utrzymanie porządku i czystości na grobach wojennych, pielęgnacja zieleni, doraźne naprawy i konserwacja nagrobków, przygotowanie uroczystego wystroju obiektów grobownictwa wojennego podczas związanych z nimi świąt i rocznic, prowadzenie przy współpracy z Wojewodą, ewidencji grobów wojennych oraz imiennej ewidencji pochowanych w grobach wojennych na terenie Gminy. Na ten cel Gmina otrzymuje wsparcie finansowe w kwotach opisanych poniżej.

ROK 2015

- 1) podpisanie porozumienia z Wojewodą Wielkopolskim w sprawie powierzenia obowiązku utrzymania grobów i cmentarzy wojennych, w ramach którego przekazano Gminie Wolsztyn dotację w wysokości **20,0 tys. zł**;
- 2) remont dwóch pomników z inskrypcjami na Cmentarzu Oficerów Radzieckich w Wolsztynie przy ul. 5 Stycznia, za kwotę **10,0 tys. zł**.

ROK 2016

- 1) podpisanie porozumienia z Wojewodą Wielkopolskim w sprawie powierzenia obowiązku utrzymania grobów i cmentarzy wojennych, w ramach którego przekazano Gminie Wolsztyn dotację w wysokości **17,5 tys. zł**;

ROK 2017

- 1) podpisanie porozumienia z Wojewodą Wielkopolskim w sprawie powierzenia obowiązku utrzymania grobów i cmentarzy wojennych, w ramach którego przekazano Gminie Wolsztyn dotację w wysokości **36,0 tys. zł**;
- 2) wykonanie tablicy pamiątkowej z granitu, w kształcie prostopadłościanu o ściętej górnej podstawie z napisem „Ehemaliger deutscher Evangelischer Friedhof Były niemiecki cmentarz ewangelicki”; tablica ustawiona została przy ulicy 5 Stycznia (Plac Hoene Wrońskiego). Wartość zadania **1,5 tys. zł**;

PIERWSZE PÓŁROCZE 2018 ROKU

- 1) podpisanie porozumienia z Wojewodą Wielkopolskim w sprawie powierzenia obowiązku utrzymania grobów i cmentarzy wojennych, w ramach którego przekazano Gminie Wolsztyn dotację w wysokości **16,0 tys. zł**;
- 2) wykonanie dwóch tablic pamiątkowych z granitu, w kształcie prostopadłościanu o ściętej górnej podstawie: „PAMIĘCI JÓZEFA BUCZKOWSKIEGO POWSTAŃCA WIELKOPOLSKIEGO POLEGŁEGO NA POSTERUNKU 9 STYCZNIA 1919 R.” (tablica ustawiona w miejscowości Obra, wzdłuż ciągu spacerowego przy drodze wojewódzkiej nr 315; „DĄB PAMIĘCI posadzony dla uhonorowania por. Wojciecha Łukaszewicza ur. 22 IV 1899 r. w Starej Dąbrowie zamordowanego przez NKWD strzałem w tył głowy w Charkowie w roku 1940” (tablica ustawiona w Wolsztynie przy ulicy Drzymały 2 - budynek byłego Nadleśnictwa) - łączny koszt zlecenia: **4,3 tys. zł**.

3.11 Koordynowanie transportu publicznego

W zakresie działania wydziału leży przygotowywanie umów z przewoźnikami na korzystanie z zatok autobusowych zlokalizowanych przy drogach gminnych w celu dokonywania przewozów pasażerskich. Zgodnie z treścią Uchwały Rady Miejskiej w Wolsztynie nr XI/84/2011 z dnia 26 października 2011r. w sprawie ustalenia stawek opłat za korzystanie z przystanków

komunikacyjnych, których gmina jest właścicielem lub zarządzającym należna opłata stanowi iloczyn liczby zatrzymań autobusów i stawki opłaty za korzystanie z przystanku.

3.12 Plaże i kąpieliska

3.12.1 W gminie Wolsztyn wyznaczone są 3 kąpieliska:

- 1) Kąpielisko w Parku Miejskim (nad j. Wolsztyńskim);
- 2) Kąpielisko „Ustronie” w Karpicku (nad j. Wolsztyńskim);
- 3) Kąpielisko nad Jeziorem Świętym w Obrze.

Organizatorem kąpielisk jest Gmina Wolsztyn ul. Rynek 1, Wolsztyn. Rada Miejska w Wolsztynie określa w drodze uchwały, corocznie do dnia 20 maja:

- 1) wykaz kąpielisk na terenie gminy (art. 37 ust 2 ustawy Prawo wodne);
- 2) sezon kąpielowy (art.37 ust 1 ustawy Prawo wodne)

Charakterystyka obiektów:

3.12.2 Kąpielisko w Parku Miejskim - zlokalizowane nad jeziorem Wolsztyńskim

- 1) lokalizacja - południowo-wschodni brzeg jeziora;
- 2) plaża piaszczysta - 50 m linii brzegowej;
- 3) wydzielone strefy kąpeli;
- 4) kąpielisko wyposażone w toalety i przebieralnie;
- 5) pomost;
- 6) okresowo boisko do gry w siatkówkę;
- 7) w pobliżu plac zabaw, wypożyczalnia sprzętu wodnego;
- 8) przewidywana maksymalna liczba kąpiących się - ok. 300 osób;
- 9) tereny przyległe do kąpieliska stanowi Park Miejski.



3.12.3 Kąpielisko „Ustronie” w Karpicku - zlokalizowane nad jeziorem Wolsztyńskim

- 1) lokalizacja - wschodni brzeg jeziora;
- 2) plaża piaszczysta - 49 m linii brzegowej;
- 3) wydzielone strefy kąpeli;
- 4) kąpielisko wyposażone w toalety i przebieralnie;
- 5) pomost;
- 6) nieopodal znajduje się boisko do gry w siatkówkę, wypożyczalnia sprzętu wodnego, parking;
- 7) lokalizacja w pobliżu ośrodków wczasowych;
- 8) przewidywana maksymalna liczba kąpiących się - ok. 400 osób;
- 9) tereny przyległe do kąpieliska stanowią tereny leśne.



3.12.4 Kąpielisko nad Jeziorem Świętym w Obrze

- 1) lokalizacja - południowy brzeg jeziora;
- 2) plaża piaszczysta - 83 m linii brzegowej;
- 3) wydzielone strefy kąpeli;
- 4) kąpielisko wyposażone w toalety i przebieralnię;
- 5) pomost;
- 6) nieopodal znajduje się boisko do gry w siatkówkę, parking, pole namiotowe;
- 7) przewidywana maksymalna liczba kąpiących się - ok. 500 osób.



3.13 Opłaty za gospodarcze korzystanie ze środowiska:

ROK 2015 - **59.296,00 zł**

ROK 2016 - **64.461,00 zł**

ROK 2017 - **62.950,62 zł**

ROK 2018 - **65.423,00 zł**



4 Wydział Gospodarki Przestrzennej i Obrotu Nieruchomościami

4.1. Zagospodarowanie przestrzenne

4.1.1. Studium uwarunkowań i kierunków zagospodarowania przestrzennego

Studium uwarunkowań i kierunków zagospodarowania przestrzennego (SUiKZP) jest obok strategii jednym z dwóch podstawowych dokumentów planowania strategicznego, służącym określeniu polityki przestrzennej gminy. Stosownie do ustawy o planowaniu i zagospodarowaniu przestrzennym, SUiKZP jest wykładnią tej polityki w odniesieniu do całego obszaru gminy. Studium stanowi akt kierownictwa wewnętrznego władz samorządowych gminy. SUiKZP zostało przyjęte uchwałą Rady Miejskiej w 2007 roku, które jest na bieżąco aktualizowane. W latach 2015-2018 (30.06.2018) podjęto 25 uchwał dotyczących zmiany SUiKZP Gminy Wolsztyn. Między innymi są to:

- 1) Uchwała X/72/2015 Rady Miejskiej w Wolsztynie z dnia 24 czerwca 2015 roku w sprawie zmiany Studium uwarunkowań i kierunków zagospodarowania przestrzennego miasta i gminy Wolsztyn, obejmującej tereny w Błocku, Gościeszynie i Powodowie – przeznaczenie terenów na cele publiczne w związku z przejęciem gruntów Skarbu Państwa;
- 2) Uchwała XIV/123/2015 Rady Miejskiej w Wolsztynie z dnia 28 października 2015 roku w sprawie zmiany Studium uwarunkowań i kierunków zagospodarowania przestrzennego miasta i gminy Wolsztyn, obejmującej tereny w miejscowości Chorzemin – wprowadzenie terenów zabudowy mieszkaniowej;
- 3) Uchwała XIX/172/2016 Rady Miejskiej w Wolsztynie z dnia 24 lutego 2016 roku w sprawie zmiany studium uwarunkowań i kierunków zagospodarowania przestrzennego miasta i gminy Wolsztyn, obejmującej tereny w miejscowości Adamowo;
- 4) Uchwała XXXV/384/2017 Rady Miejskiej w Wolsztynie z dnia 28 czerwca 2017 roku w sprawie zmiany Studium uwarunkowań i kierunków zagospodarowania przestrzennego Miasta i Gminy Wolsztyn, obejmującej obszar obwodnicy w Wolsztynie i Komorowie;
- 5) Uchwała XLVII/545/2018 Rady Miejskiej w Wolsztynie z dnia 30 maja 2018 roku w sprawie przystąpienia do sporządzenia zmiany Studium uwarunkowań i kierunków zagospodarowania przestrzennego Miasta i Gminy Wolsztyn, obejmującej teren w Tłokach.

4.1.2. Miejscowy Plan Zagospodarowania Przestrzennego

Miejscowy Plan Zagospodarowania Przestrzennego jest aktem prawa miejscowego, ma moc obowiązującą i stanowi podstawę planowania przestrzennego w gminie. Plany nie obejmują całego obszaru Na terenie gminy Wolsztyn w latach 2015-2018 zostały podjętych 29 uchwał w sprawie MPZP. Są to m.in.:

- 1) Uchwała nr X/73/2015 Rady Miejskiej w Wolsztynie z dnia 24 czerwca 2015 roku w sprawie miejscowego planu zagospodarowania przestrzennego w obszarze działki o numerze ewidencyjnym 209/2 w Nowych Tłokach;
- 2) Uchwała nr XIII/107/2015 Rady Miejskiej w Wolsztynie z dnia 30 września 2015 roku w sprawie: miejscowego planu zagospodarowania przestrzennego terenów działek o numerach ewidencyjnych 321/1 i 321/3 w Adamowie;
- 3) Uchwała nr XXIX/302/2016 Rady Miejskiej w Wolsztynie z dnia 28 grudnia 2016 roku w sprawie: miejscowego planu zagospodarowania przestrzennego w obszarze działki o numerze ewidencyjnym 93/2 w Powodowie;
- 4) Uchwała nr XX/190/2016 Rady Miejskiej w Wolsztynie z dnia 30 marca 2016 roku w sprawie: miejscowego planu miejscowego przestrzennego terenów obejmujących działki o numerach ewidencyjnych 178/15, 179/7, 181/1 w Niałku Wielkim;
- 5) Uchwała nr XXIII/217/2016 Rady Miejskiej w Wolsztynie z dnia 29 czerwca 2016 roku w sprawie: miejscowego planu zagospodarowania przestrzennego dla terenów w miejscowości Chorzemin, gm. Wolsztyn. Etap I

- 6) Uchwała nr XXXV/385/2017 Rady Miejskiej w Wolsztynie z dnia 28 czerwca 2017 roku w sprawie: miejscowego planu zagospodarowania przestrzennego terenów eksploatacji kruszywa i działalności gospodarczej w Kębtowie

4.2. Decyzje

4.2.1. Decyzje o warunkach zabudowy i decyzje o ustaleniu lokalizacji celu publicznego.

W całej kadencji wydano 314 decyzji o ustaleniu lokalizacji celu publicznego oraz prawie cztery razy więcej – bo aż 1196 decyzji o warunkach zabudowy. Po przygotowanych przez urbanistę projektach decyzji, pracownicy uzyskują opinię od wymaganych instytucji, redagują projekt oraz wysyłają do zazwyczaj dużej liczby stron postępowania.

4.2.2. Decyzje podziału nieruchomości.

W latach 2014-2018 wydano 408 decyzji podziałowych, z których $\frac{3}{4}$ decyzji jest poprzedzone postanowieniem opiniującym. Jeśli działka, która ulega podziałowi znajduje się w strefie ochrony konserwatorskiej, procedura się przedłuża ze względu na oczekiwanie na opinię konserwatora.

Tabela.4.2.2. Wydane decyzje podziałowe w Gminie Wolsztyn w latach 2015-2018

rok	liczba wydanych decyzji
2015	112
2016	119
2017	119
do 30.06.2018	58
RAZEM	408

Źródło: Wydział Gospodarki Przestrzennej i Obrotu Nieruchomościami – opracowanie własne

4.3. Podjęte Uchwały Rady Miejskiej w Wolsztynie przygotowane przez Wydział Gospodarki Przestrzennej i Obrotu Nieruchomościami

Tabela 4.3.1. Uchwały Rady Miejskiej w Wolsztynie przygotowane przez Wydział Gospodarki Przestrzennej i Obrotu Nieruchomościami w latach 2015-2018

rok	Uchwały Rady Miejskiej w Wolsztynie dotyczące:			
	Studium uwarunkowań i kierunków zagospodarowania przestrzennego	Miejscowy Plan Zagospodarowania Przestrzennego	Inne (nadanie nazwy ulicy, nieodpłatne przejęcie itp.)	RAZEM
2015	6	8	1	15
2016	2	9	13	24
2017	11	8	13	32
do 30.06.2018	6	4	3	13
RAZEM	25	29	30	84

Źródło: Wydział Gospodarki Przestrzennej i Obrotu Nieruchomościami – opracowanie własne

4.4. Zaświadczenia o przeznaczeniu działki w miejscowym planie zagospodarowania przestrzennego

W latach 2015-2018 wydano 1267 zaświadczeń o przeznaczeniu działki w miejscowym planie zagospodarowania przestrzennego (MPZP). Każde zaświadczenie posiada informację m.in. o przeznaczeniu w MPZP, studium uwarunkowań i kierunków zagospodarowania przestrzennego oraz rewitalizacji.

Tabela.4.4.1. Liczba wydanych zaświadczeń o przeznaczeniu działki w MPZP w latach 2015-2018

rok	liczba wydanych zaświadczeń
2015	254
2016	388
2017	395
do 30.06.2018	230
RAZEM	1267

Źródło: Wydział Gospodarki Przestrzennej i Obrotu Nieruchomościami – opracowanie własne

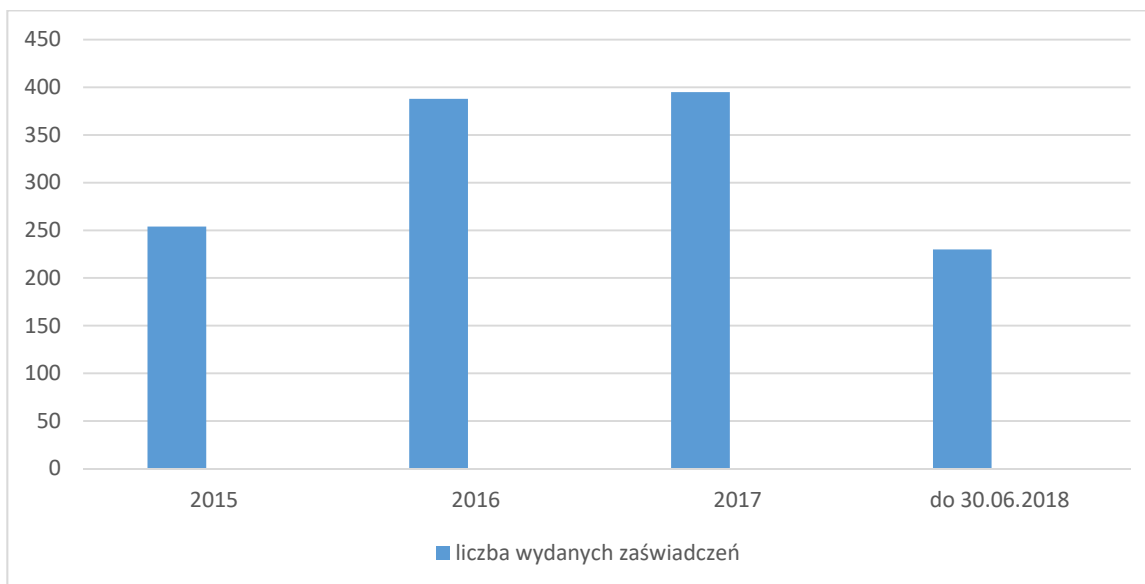

4.5. Zawiadomienia o nadaniu numerów porządkowych

Tabela.4.5.1. Nadane numery porządkowe w Gminie Wolsztyn w latach 2015-2018

rok	liczba nadanych numerów
2015	95
2016	138
2017	141
do 30.06.2018	83
RAZEM	457

Źródło: Wydział Gospodarki Przestrzennej i Obrotu Nieruchomościami – opracowanie własne

4.6. Mienie komunalne

4.6.1. Zbycia nieruchomości w trybie przetargowym

W latach 2015-2018 w wyniku przetargu ustnego nieograniczonego zbyto wymienione nieruchomości:

- 1) działka 143/19 o pow. 0,0210 ha, położona w obrębie m. Komorowo (112.300,00 zł + 23% podatku vat);
- 2) działka 705 o pow. 0,4700 ha, położona w obrębie Wroniawy (55.450,00 zł);
- 3) działka 249 o pow. 0,0400 ha, położona w obrębie Stary Widzim (60.000,00 zł);

- 4) działka 143/27 o pow. 0,0237 ha, położona w obrębie Komorowo – oddanie w użytkowanie wieczyste – I opłata 25% ceny – 15.375,00 brutto;
- 5) działka 143/28 o pow. 0,0205 ha, położona w obrębie Komorowo – oddanie w użytkowanie wieczyste – I opłata 25% ceny – 13.837,50 zł brutto
- 6) działka 143/29 o pow. 0,0204 ha, położona w obrębie Komorowo – oddanie w użytkowanie wieczyste – I opłata 25% ceny – 15.375,00 zł brutto;
- 7) działka 143/30 o pow. 0,0233 ha, położona w obrębie Komorowo – oddanie w użytkowanie wieczyste – I opłata 25 % ceny – 21.215,50 zł brutto;
- 8) lokal mieszkalny położony w budynku przy ul. Marcinkowskiego w Wolsztynie (47.747,00 zł) wraz z oddaniem w użytkowanie wieczyste udziału 41/1000 w działce oznaczonej numerem 403/2 – I opłata 25% ceny – 1615,29 zł brutto;
- 9) działka 466/1 o pow. 0.1000 ha położona w obrębie Stary Widzim - 47.500,00 zł + 23 % podatku VAT;
- 10) działka 266/2 o pow. 0,0293 ha zabudowana budynkiem mieszkalno-usługowym przeznaczonym do rozbiórki położona w Wolsztynie przy ul. Kościelnej – 1.200.000,00 zł;
- 11) działka 2448/5 o pow. 0,1000 ha położona w obrębie Kębłowo – 30.520,00 złotych + 23 % podatku VAT;
- 12) działka 95/7 o pow. 0,1795 ha położona w obrębie Komorowo – 97.970,00 zł + 23 % podatku VAT;
- 13) działka 2448/16 o pow. 0,1081 ha położona w obrębie Kębłowo – 40.543,00 zł + 23 % podatku VAT;
- 14) działka 17/4 o pow. 0,0538 ha położona w obrębie Powodowo – 48.000,00 zł + 23 % podatku VAT;
- 15) działka 611/24 o pow. 0,0865 ha położona w Niałku Wielkim – 55.500,00 zł;
- 16) działki 503/2 i 501/2 o łącznej pow. 0.1581 ha położone w obrębie 2 miasta Wolsztyna (ul. Drzymały) – 260.000,00 zł;
- 17) działka 2448/4 o pow. 0.0999 ha położona w obrębie Kębłowo – 38.600,00 zł + podatek VAT według obowiązującej stawki;
- 18) działka 2448/7 o pow. 0.0752 ha położona w obrębie Kębłowo – 37.000,00 zł + podatek VAT według obowiązującej stawki;
- 19) działka 17/8 o pow. 0.1600 ha położona w obrębie Powodowo – 65.700,00 zł + podatek VAT według obowiązującej stawki;
- 20) działka 93/2 o pow. 6.0225 ha położona w obrębie Powodowo – 2.400.000,00 zł + podatek VAT według obowiązującej stawki;
- 21) działka 226/21 o pow. 1.4764 ha położona w obrębie Komorowo - 467.500,00 zł + podatek VAT według obowiązującej stawki;
- 22) działka 226/23 o pow. 1.4405 ha położona w obrębie Komorowo - 462.000,00 zł + podatek VAT według obowiązującej stawki;
- 23) działka 226/19 o pow. 1.5640 ha położona w obrębie Komorowo - 440.200,00 zł + podatek VAT według obowiązującej stawki;
- 24) działka 95/21 o pow. 0.1488 ha położona w obrębie Komorowo - 101.000,00 zł;
- 25) działka 95/20 o pow. 0.1504 ha położona w obrębie Komorowo - 101.000,00 zł;
- 26) działka 95/22 o pow. 0.1391 ha położona w obrębie Komorowo - 142.000,00 zł;
- 27) działka 2448/17 o pow. 0.1008 ha położona w obrębie Kębłowo - 42.070,00 zł + podatek VAT według obowiązującej stawki.

W latach 2015-2018 w wyniku przetargu ustnego ograniczonego zbyto wymienione nieruchomości:

- 1) działka 515/5 o pow. 0,0250 ha zabudowana budynkiem pawilonu handlowego położona w Wolsztynie przy ul. Słowackiego – 44.450,00 zł + 23 % podatku VAT;
- 2) działka 515/4 o pow. 0,0112 ha zabudowana budynkiem pawilonu handlowego położona w Wolsztynie przy ul. Słowackiego – 19.920,00 zł + 23 % podatku VAT;
- 3) działka 515/3 o pow. 0,0112 ha zabudowana budynkiem pawilonu handlowego położona w Wolsztynie przy ul. Słowackiego – 19.920,00 zł + 23 % podatku VAT;
- 4) działka 314/3 o pow. 0,4479 ha położona w obrębie Obra – 18.100,00 zł;
- 5) działka 227/1 o powierzchni 0,0220 ha zabudowana położona w Powodowie – 9.950,00 zł + 23% podatku VAT.

4.6.2. Zbycia nieruchomości w trybie bezprzetargowym

W latach 2015-2018 w wyniku przetargu ustnego nieograniczonego zbyto wymienione nieruchomości:

- 1) działka 268/14 o pow. 0,0133 ha, położona w obrębie Adamowo - 6.955,00 zł + 23% podatku VAT;
- 2) działka 531/7 o pow. 0,0111 ha położona w obrębie III miasta Wolsztyna - 12.400,00 + 23% podatku VAT;
- 3) zbyto lokal mieszkalny na rzecz najemcy położony w budynku przy ul. Żeromskiego w Wolsztynie wraz z oddaniem w użytkowanie wieczyste udziału 81/1000 części w działkach numer 1111/1 i 1111/2 – I opłata z tytułu zbycia 25% ceny co stanowi kwotę 18.182.50 zł – I opłata z oddaniem w użytkowanie wieczyste 5.710,27 zł brutto;
- 4) działka 319/2 o pow. 0,0385 ha położona w obrębie Stary Widzim – 600,00 zł;
- 5) działka 415/1 o pow. 0,0070 ha położona w Wolsztynie przy ul. Poznańskiej – 11.100,00 zł + 23 % podatku VAT;
- 6) działka 185/7 o pow. 0,0104 ha położona w obrębie II miasta Wolsztyn – oddanie w użytkowanie wieczyste – I opłata 25 % ceny 7.387,69 zł brutto;
- 7) zbyto lokal mieszkalny nr 10 położony w Karpicku przy ul. Brzozowej za kwotę 88.280,00 zł - I opłata z tytułu zbycia 25% ceny stanowi kwotę 22.070,00 zł;
- 8) działka 95/23 o pow. 0.1485 ha położona w obrębie Komorowo – na rzecz Kościoła Zielonoświątkowego Zbiór „Dobra Nowina” za cenę 85.540,00 zł + podatek VAT według obowiązującej stawki;
- 9) działka 143/31 o pow. 0.0252 ha położona w obrębie Komorowo – na rzecz użytkownika wieczystego za cenę 2.610,00 zł (która stanowi różnicę pomiędzy wartością prawa własności, a wartością prawa użytkowania wieczystego);
- 10) działka 143/21 o pow. 0.0300 ha położona w obrębie Komorowo – na rzecz użytkownika wieczystego za cenę 3.110,00 zł (która stanowi różnicę pomiędzy wartością prawa własności, a wartością prawa użytkowania wieczystego);
- 11) działka 141/37 o pow. 0.0225 ha położona w obrębie Komorowo – na rzecz użytkownika wieczystego za cenę 2.830,00 zł (która stanowi różnicę pomiędzy wartością prawa własności, a wartością prawa użytkowania wieczystego);
- 12) działka 734/1 o pow. 0.0107 ha oraz działka 740 o pow. 0.0016 ha położona w miejscowości Niałek Wielki – na rzecz właściciela nieruchomości przyległej, oznaczonej numerem geodezyjnym 735 i ma na celu poprawę warunków zagospodarowania tej nieruchomości za cenę 9.100,00 zł + podatek VAT według obowiązującej stawki;
- 13) działka 1209/1 o pow. 0.0312 ha położona w obrębie Wroniawy – na rzecz właściciela nieruchomości przyległej, oznaczonej numerem geodezyjnym 1209/2 i ma na celu poprawę warunków zagospodarowania tej nieruchomości za cenę 6.277,00 zł + podatek VAT według obowiązującej stawki;

- 14) działka 1032/2 o pow. 0.0182 ha położona w obrębie 3 miasta Wolsztyna (przy ul. Pięknej) – na rzecz ENEA Operator Spółka z o.o. (na przedmiotowej działce posadowiona jest stacja transformatorowa S-1161 – 14.330,00 zł + podatek VAT według obowiązującej stawki;
- 15) zbyto lokal mieszkalny nr 4 położony w Wolsztynie przy ul. Żeromskiego za kwotę wartość lokalu 125.080,00 zł, wartość udziału we współużytkowaniu wieczystym 16.070,00 zł i opłata z tytułu zbycia 25% ceny stanowi kwotę 31.270,00 zł oraz współużytkowanie wieczyste gruntu w wysokości 25 % wartości gruntu za kwotę 4.941,52 zł;
- 16) działka 143/15 o pow. 0.0210 ha położona w obrębie Komorowo – na rzecz użytkownika wieczystego za cenę 2.610,00 zł (która stanowi różnicę pomiędzy wartością prawa własności, a wartością prawa użytkowania wieczystego);
- 17) działka 141/51 o pow. 0.0176 ha położona w obrębie Komorowo – na rzecz użytkownika wieczystego za cenę 2.310,00 zł (która stanowi różnicę pomiędzy wartością prawa własności, a wartością prawa użytkowania wieczystego);
- 18) działka 422/1 o pow. 0.0128 ha położona w obrębie 2 miasta Wolsztyna na rzecz właściciela nieruchomości przyległej, oznaczonej nr geodezyjnym 423 i ma na celu poprawę warunków zagospodarowania tej nieruchomości za cenę 19.540,00 zł + podatek VAT według obowiązującej stawki;
- 19) działka 17/10 o pow. 0.0138 ha położona w obrębie ewidencyjnym Powodowo na rzecz właściciela nieruchomości przyległej, oznaczonej nr geodezyjnym 17/4 i ma na celu poprawę warunków zagospodarowania tej nieruchomości za cenę 11.402,10 złotych + podatek VAT według obowiązującej stawki.

4.6.3. Nieodpłatne nabycie na własność gminy

Tabela 4.5.3 Powierzchnia działek nieodpłatnie nabyta na własność Gminy Wolsztyn w latach 2015-2018

rok	Powierzchnia działek nabyta na własność gminy (ha)
2015	8,3762
2016	2,4969
2017	9,4637
do 30.06.2018	0,1239
RAZEM	20,4607

Źródło: Wydział Gospodarki Przestrzennej i Obrotu Nieruchomościami – opracowanie własne

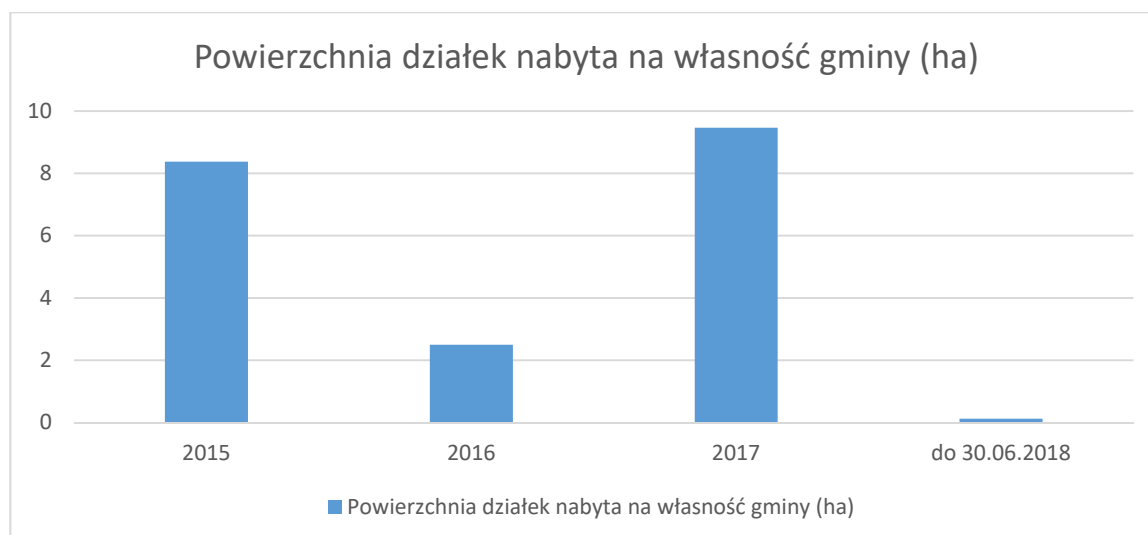

4.6.4. Nabycie i zbycie nieruchomości w drodze zamiany

Tabela 4.6.4.1. Obrót nieruchomości w drodze zamiany w latach 2015-2018

rok	Zbycie w drodze zamiany	Nabycie w drodze zamiany
	w ha	
2015	-	-
2016	0,6412	0,1777
2017	0,2148	0,0224
do 30.06.2018	-	-
RAZEM	0,8560	0,2001

Źródło: Wydział Gospodarki Przestrzennej i Obrotu Nieruchomościami – opracowanie własne

Obrót nieruchomości w świetle użytkowania wieczystego

Tabela 4.6.4.2 Obrót nieruchomości w świetle użytkowania wieczystego w latach 2015-2018

rok	Wykupienie prawa wieczystego użytkowania	Przekształcenie prawa użytkowania wieczystego w prawo własności
	w ha	
2015	0,0385	0,0753
2016	-	-
2017	0,0552	0,0225
do 30.06.2018	0,0385	-
RAZEM	0,1322	0,0978

Źródło: Wydział Gospodarki Przestrzennej i Obrotu Nieruchomościami – opracowanie własne

4.7. Zabytki

Uchwałą nr XXXVIII/430/2017 Rady Miejskiej w Wolsztynie z dnia 27 września 2017 roku został przyjęty Gminny Program Opieki nad Zabytkami Gminy Wolsztyn na lata 2017-2020, który miał na celu uporządkowanie istotnych aspektów kulturowych i historycznych gminy Wolsztyn. Ponadto, na bieżąco są aktualizowane karty adresowe Gminnej Ewidencji Zabytków (GEZ) na podstawie zawiadomień o przyjęciu lub wyłączeniu zabytków przez Wielkopolskiego Wojewódzkiego Konserwatora Zabytków. Do 30 czerwca 2018 roku włączono do Gminnej Ewidencji Zabytków budynek przy ulicy Poniatowskiego 44 w Wolsztynie oraz wykreślono dom stróża i stajni we Wroniawach. Obecnie przygotowywane są kolejne zarządzenia w sprawie GEZ, m.in. uznające cmentarz żydowski przy ul. Powstańców Wielkopolskich w Wolsztynie jako zabytek.



Budynek przy ul. Poniatowskiego 44 w Wolsztynie, włączony do GEZ.

4.8 Straty w uprawach rolnych

W 2017 roku do Wydziału wpłynęło 90 wniosków o oszacowanie zniszczeń w uprawach rolnych spowodowanych deszczami nawalnymi. Natomiast w 2018 roku aż 270 rolników złożyło wniosek suszowy. Ponadto średnio raz w miesiącu, w zależności od pory roku, do Wydziału wpływają wnioski dotyczące szkód wyrządzonych przez zwierzynę łowną. Pracownicy przygotowują protokoły, które są podstawą do uzyskania ewentualnej pomocy finansowej.



Uprawy dotknięte suszą (2018)

4.9. Lokalny konkurs „Piękna Wieś”

Konkurs „Piękna Wieś” jest organizowany od 1996 roku. Najpiękniejsza wieś staje się gospodarzem podsumowania konkursu. W tabeli przedstawiono ilość zgłoszonych zagród w poszczególnych latach.

Tabela 4.9.1 Ilość zgłoszonych zagród w konkursie „Piękna Wieś” w latach 2015-2017.

rok	Ilość zgłoszonych gospodarstw	zwycięska wieś
2015	32	Tłoki
2016	30	Świętno
2017	31	Karpicko

Źródło: Wydział Gospodarki Przestrzennej i Obrotu Nieruchomościami – opracowanie własne



Rozstrzygnięcie konkursu Piękna wieś w Świętnie w 2016 roku

Źródło: <http://wolsztyn.naszemiasto.pl/artukul/zdjecia/podsumowanie-konkursu-piekna-wies-zdjecia,3921005,artgal,22793279,t,id,tm,zid.html>

5. Wydział Organizacyjny, Biuro Obsługi Klienta

5.1. Struktura organizacyjna

Struktura organizacyjna została w formie graficznej ujęta jako załącznik do Regulaminu Organizacyjnego Urzędu Miejskiego w Wolsztynie, dzięki czemu w sposób przejrzysty ilustruje podział i rodzaj wykonywanej pracy oraz szczeble zarządzania. Struktura urzędu obejmuje komórki organizacyjne urzędu (wydziały, biura i samodzielne stanowiska).

Tabela 5.1.1 *Zatrudnienie w Urzędzie Miejskim w Wolsztynie wg stanowisk–stan na 30.06.2018r.*

Stanowisko	Ogółem		Kobiety		Mężczyźni	
	osoby	%	osoby	%	osoby	%
Burmistrz	1	1,30	0	0	1	4,35
Zastępca Burmistrza	1	1,30	0	0	1	4,35
Skarbnik Gminy	1	1,30	1	1,85	0	0
Sekretarz Gminy	1	1,30	1	1,85	0	0
Główna księgową	1	1,30	1	1,85	0	0
Audytor Wewnętrzny	1	1,30	0		1	4,35
Kierownik Urzędu Stanu Cywilnego	1	1,30	1	1,85	0	0
Zastępca Kierownika Urzędu Stanu Cywilnego	1	1,30	1	1,85	0	0
Naczelnik Wydziału	4	5,19	2	3,70	2	8,69
Kierownik Biura	2	2,60	1	1,85	1	4,35
Komendant Straży Miejskiej	1	1,30	0	0	1	4,35
Starszy Inspektor	4	5,19	0	0	4	17,39
Inspektor	31	40,26	24	44,45	7	30,43
Podinspektor	2	2,60	2	3,70	0	0
Referent	11	14,28	9	16,67	2	8,69
Młodszy referent	5	6,49	4	7,41	1	4,35
Pomoc administracyjna	5	6,49	4	7,41	1	4,35
Konserwator/palacz c.o.	1	1,30	0	0	1	4,35
Sprzątaczką	3	3,90	3	5,56	0	0
Razem	77	100	54	100	23	100

Źródło: Wydział Organizacyjny, stanowisko ds. kadr.

5.2 Zasoby ludzkie

5.2.1 Zatrudnienie w Urzędzie Miejskim w Wolsztynie wg wieku (w administracji, na stanowiskach pomocniczych i obsługi)

Tabela 5.2.1 Zatrudnienie w UM w Wolsztynie wg wieku – stan na 30.06.2018 r.

Przedziały wiekowe	ogółem		kobiety		Mężczyźni	
	osoby	%	osoby	%	osoby	%
18-30	15	19,48	13	24,08	2	8,70
31-40	25	32,47	20	37,04	5	21,74
41-50	21	27,27	12	22,22	9	39,14
51-60	12	15,58	7	12,96	5	21,74
powyżej 61	4	5,20	2	3,70	2	8,70
Razem	77	100	54	100	23	100

Źródło: Wydział Organizacyjny, stanowisko ds. kadr.

Wykres: 5.2.1 Zatrudnienie wg wieku (ogółem) – stan na 30.06.2018 r.

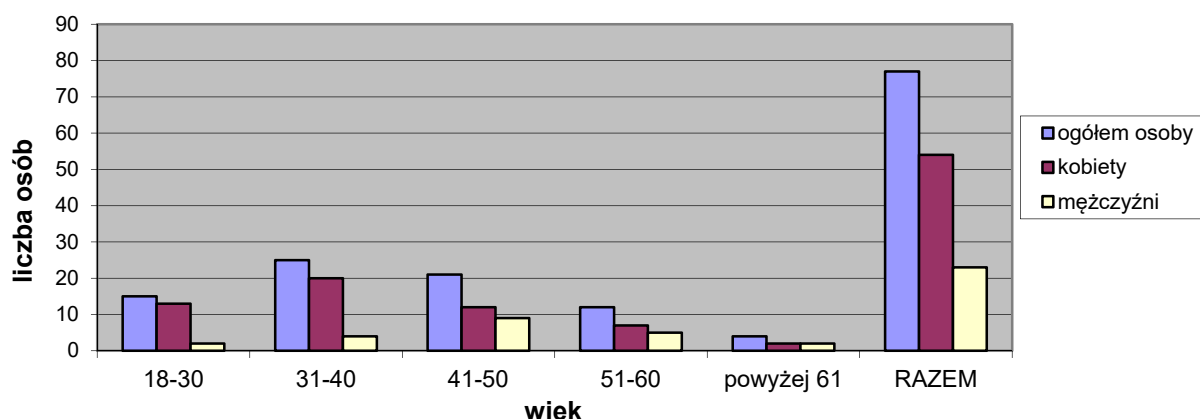

5.2.2 Zatrudnienie w Urzędzie Miejskim w Wolsztynie wg stażu pracy – ogółem (w administracji, na stanowiskach pomocniczych i obsługi)

Tabela 5.2.2 Zatrudnienie wg stażu pracy (ogółem) – stan na 30.06.2018 r.

Przedziały stażu pracy	ogółem		kobiety		Mężczyźni	
	Osoby	%	osoby	%	osoby	%
do roku	0	0	0	0	0	0
1-10	24	31,17	18	33,33	6	26,09
11-20	23	29,87	19	35,19	4	17,39
21-30	15	19,48	8	14,82	7	30,43
31-40	11	14,29	7	12,96	4	17,39
41-50	4	5,19	2	3,70	2	8,70
Razem	77	100	54	100	23	100

Źródło: Wydział Organizacyjny, stanowisko ds. kadr.

Wykres 5.2.2 *Zatrudnienie wg stażu pracy (ogółem) – stan na 30.06.2018r.*

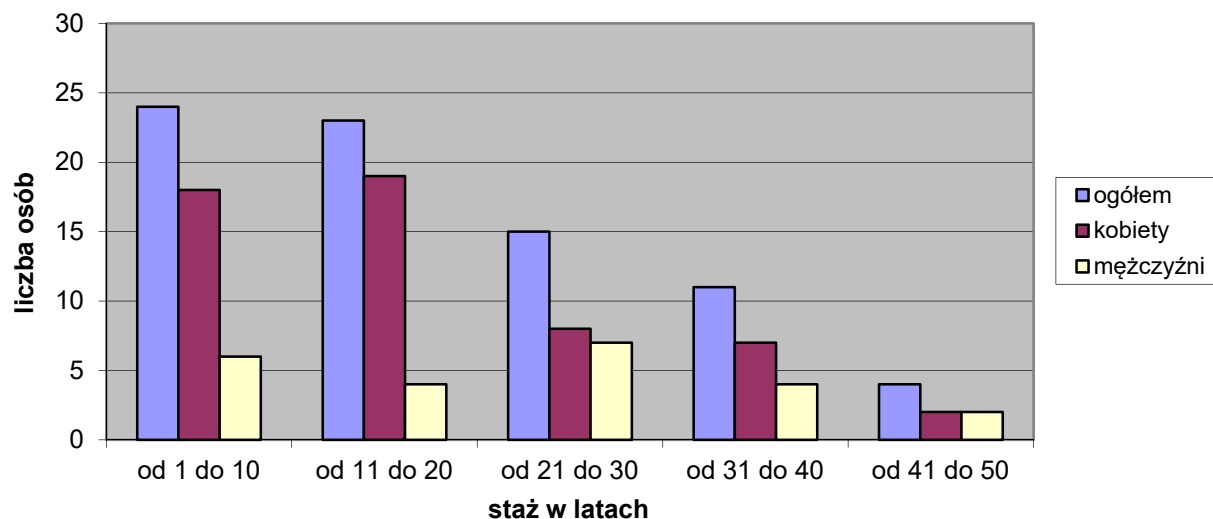

5.2.3 Zatrudnienie w Urzędzie Miejskim w Wolsztynie wg stażu pracy (tylko w UM)

Tabela 5.2.3. *Zatrudnienie wg stażu pracy (tylko w UM) – stan na 30.06.2018 r.*

Przedziały stażu pracy	ogółem		kobiety		Mężczyźni	
	osoby	%	osoby	%	osoby	%
do roku	7	9,09	6	11,11	1	4,35
1-10	31	40,26	24	44,44	7	30,43
11-20	22	28,57	15	27,78	7	30,43
21-30	13	16,88	6	11,11	7	30,43
31-40	3	3,90	3	5,56	0	0
41-50	1	1,30	0	0	1	4,35
Razem	77	100	54	100	23	100

Źródło: Wydział Organizacyjny, stanowisko ds. kadr.

Wykres 5.2.3 *Zatrudnienie wg stażu pracy (tylko w UM) – stan na 30.06.2018 r.*

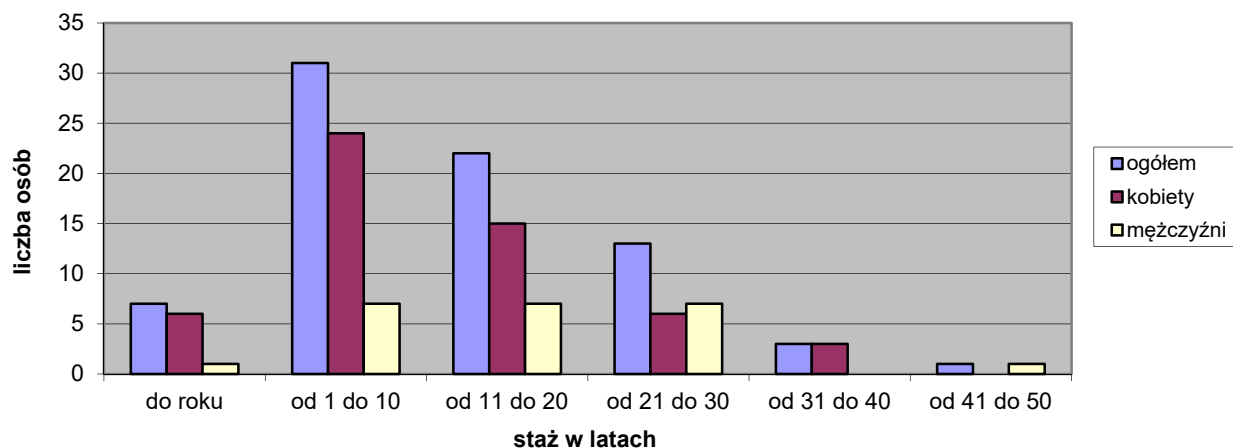

5.2.4. Zatrudnienie w Urzędzie Miejskim w Wolsztynie wg wykształcenia.

Tabela 5.2.4 Zatrudnienie wg wykształcenia – stan na 30.06.2018 r.

wykształcenie	ogółem		Kobiety		Mężczyźni	
	osoby	%	osoby	%	osoby	%
Wyższe	53	68,84	39	72,22	14	60,87
Licencjat	4	5,19	3	5,56	1	4,35
policealne	4	5,19	4	7,41	0	0
Średnie	13	16,88	6	11,11	7	30,43
zawodowe	2	2,60	1	1,85	1	4,35
podstawowe	1	1,30	1	1,85	0	0
Razem	77	100	54	100	23	100

Źródło: Wydział Organizacyjny, stanowisko ds. kadr.

Wykres 5.2.4 Zatrudnienie wg wykształcenia – stan na 30.06.2018 r.

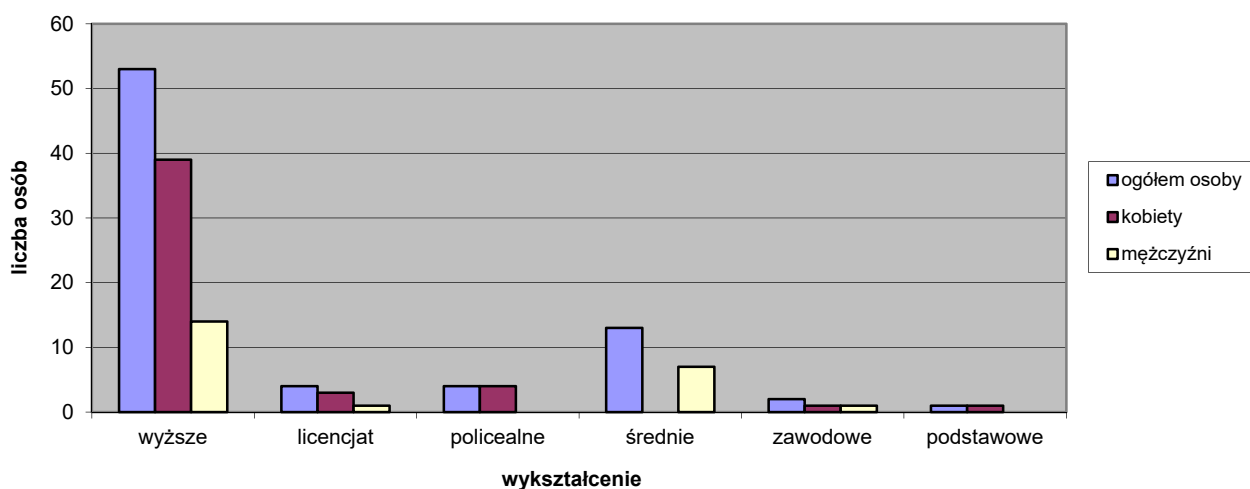

5.3 W ramach współpracy z Powiatowym Urzędem Pracy (PUP) w Wolsztynie UM realizował różne formy aktywizacji zawodowej. Zestawienie zorganizowanych stażów dla bezrobotnych oraz prac interwencyjnych przedstawia poniższa tabela.

Tabela 5.3.1 Zatrudnienie stażystów oraz pracowników w ramach prac interwencyjne zorganizowanych w Urzędzie Miejskim – dane na dzień 30.06.2018 r.

Rok	ogółem		kobiety		Mężczyźni	
	osoby	%	osoby	%	osoby	%
2014	1	9,10	1	11,11	0	0
2015	4	36,36	3	33,34	1	50
2016	3	27,27	2	22,22	1	50
2017	2	18,18	2	22,22	0	0
2018	1	9,09	1	11,11	0	0
razem	11	100	9	100	2	100

Źródło: Wydział Organizacyjny, stanowisko ds. kadr.

5.4. Urząd Miejski w Wolsztynie umożliwił również odbycie praktyk zawodowych uczniom szkół średnich oraz studentom. Zestawienie ilościowe praktykantów przedstawia poniższa tabela.

Tabela 5.4.1 Praktyki zawodowe w Urzędzie Miejskim w Wolsztynie – dane na dzień 30.06.2018r.

Rok	ogółem		kobiety		Mężczyźni	
	osoby	%	osoby	%	osoby	%
2014	5	19,23	4	21,05	1	14,29
2015	6	23,08	4	21,05	2	28,57
2016	6	23,08	2	10,53	4	57,14
2017	4	15,38	4	21,05	0	0
2018	5	19,23	5	26,32	0	0
razem	26	100	19	100	7	100

Źródło: Wydział Organizacyjny, stanowisko ds. kadr.

5.5 Udział pracowników w szkoleniach informatycznych i edukacyjnych.

5.5.1 Szkolenia ogółem (2014-2018)

Tabela 5.5.1 Udział pracowników w szkoleniach informatycznych i edukacyjnych w latach 2014-2018 (30.06.2018).

Lata	Ilość przeszkolonych pracowników Urzędu Miejskiego
2014	40
2015	123
2016	345
2017	217
2018.06.30	156

Źródło: Wydział Organizacyjny, stanowisko ds. organizacyjnych i archiwum.

Wykres 5.5.1 Udział pracowników UM w szkoleniach informatycznych i edukacyjnych w latach 2014-2018 (30.06.2018).

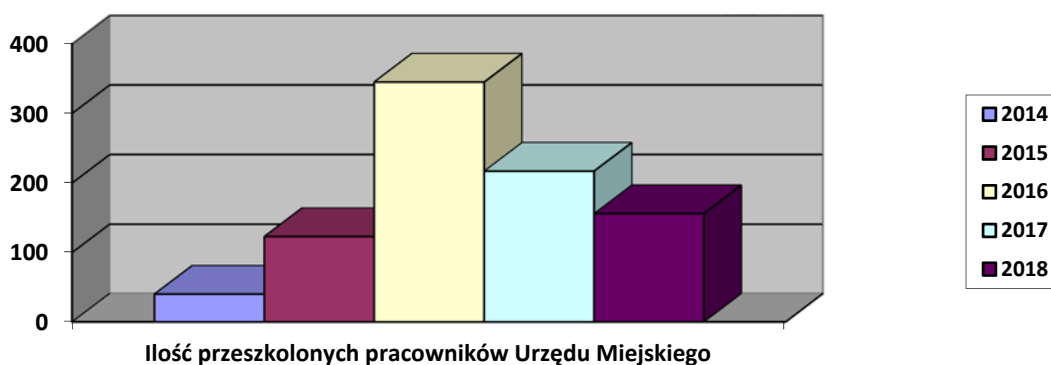

5.5.2. Udział pracowników UM, radnych i sołtysów w szkoleniach informatycznych i edukacyjnych organizowanych przez Wielkopolski Ośrodek Kształtowania i Studiów Samorządowych (WOKiSS) Poznań. (2014-2018)

Tabela 5.5.2 *Udział pracowników radnych i sołtysów w szkoleniach informatycznych i edukacyjnych organizowanych przez (WOKiSS) Poznań.*

Lata	Pracownicy	Radni	Sołtysi
2014	10	-	-
2015	65	2	-
2016	251	15	-
2017	116	7	16
2018 (30.06)	88	-	-

Źródło: Wydział Organizacyjny, stanowisko ds. organizacyjnych i archiwum.

Wykres 5.5.2 *Udział pracowników radnych i sołtysów w szkoleniach informatycznych i edukacyjnych organizowanych przez (WOKiSS) Poznań*



Tabela 5.5.3 *Udział pracowników jednostek organizacyjnych w szkoleniach informatycznych i edukacyjnych organizowanych przez Wielkopolski Ośrodek Kształtowania i Studiów Samorządowych (WOKiSS) Poznań.*

Lata	Ilość osób
2014	1
2015	8
2016	179
2017	166
2018.06.30	43

Źródło: Wydział Organizacyjny, stanowisko ds. organizacyjnych i archiwum.

Wykres 5.5.3 *przedstawiający udział pracowników jednostek organizacyjnych w szkoleniach informatycznych i edukacyjnych organizowanych przez (WOKiSS) Poznań.*

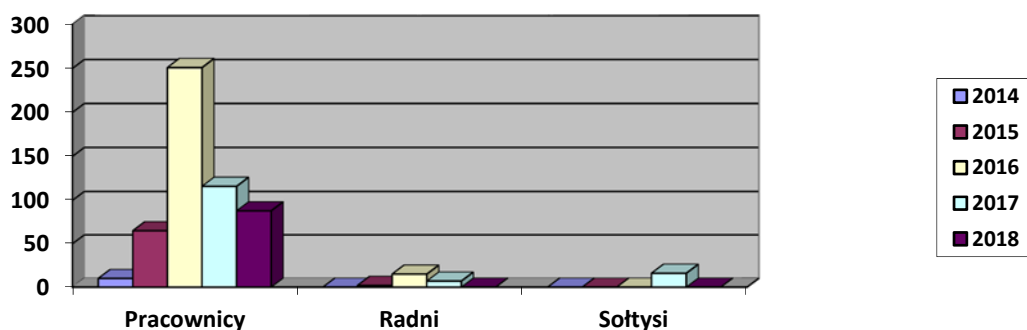

Tabela 5.5.4 Ogólną liczbę osób (UM, jednostki organizacyjne, radni i sołtysi) biorących udział w szkoleniach informatycznych i edukacyjnych organizowanych przez Wielkopolski Ośrodek Kształtowania i Studiów Samorządowych (WOKiSS) Poznań.

Lata	Ilość osób
2014	11
2015	75
2016	445
2017	305
2018.06.30	131

Źródło: Wydział Organizacyjny, stanowisko ds. organizacyjnych i archiwum.

Wykres 5.5.4 ogólna liczba osób biorących udział w szkoleniach informatycznych i edukacyjnych organizowanych przez (WOKiSS) Poznań.

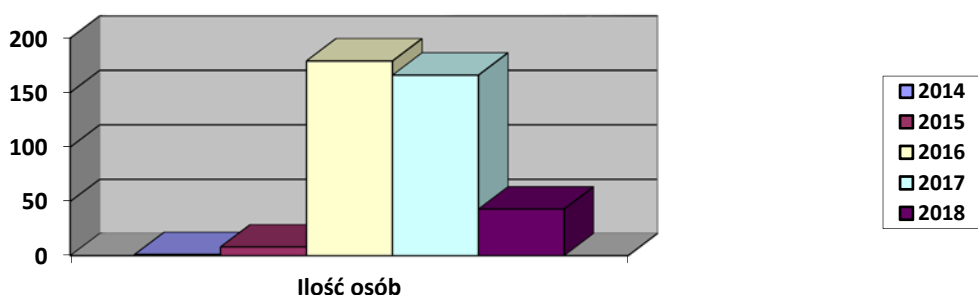
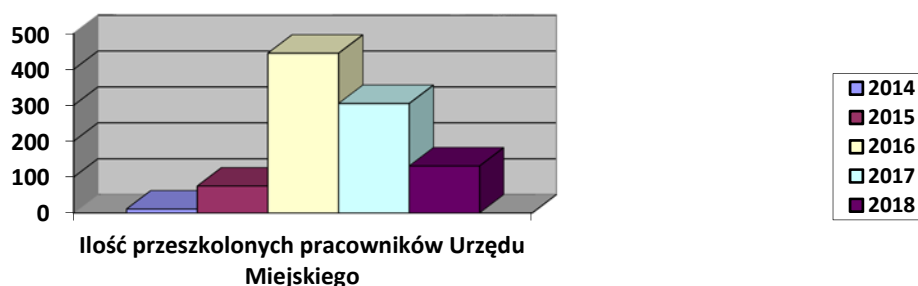

5.5.5 Udział pracowników UM w szkoleniach organizowanych przez inne instytucje (2014-2018)

Tabela 5.5.5 Udział pracowników Urzędu Miejskiego w szkoleniach organizowanych przez inne instytucje.

Lata	Ilość przeszkolonych osób
2014	30
2015	58
2016	94
2017	101
2018 (30.06)	68

Źródło: Wydział Organizacyjny, stanowisko ds. organizacyjnych i archiwum.

Wykres 5.5.5 Udział pracowników UM w szkoleniach organizowanych przez inne instytucje.

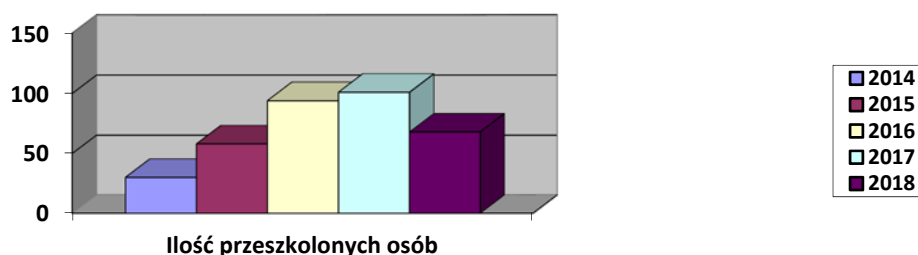

5.5.6 Udział pracowników UM w szkoleniach organizowanych w ramach projektu pn.: „**Urząd przyjazny rozwojowi przedsiębiorców**” realizowanego w ramach Programu Operacyjnego Wiedza Edukacja Rozwój współfinansowanych z Europejskiego Funduszu Społecznego w ramach Priorytetu II. Efektywne polityki publiczne dla rynku pracy, gospodarki i edukacji, Działanie 2.18 Wysokiej jakości obsługi administracyjne w 2017 roku.

Gmina Wolsztyn wraz z gminą Wilczyn, gminą Brodnica, gminą Grodzisk Wielkopolski, gminą Krobia, gminą Orchowo, gminą Skulsk, gminą Szamotuły, gminą Secemin oraz podmiotem spoza sektora finansów publicznych zrealizowała projekt pn.: „**Urząd przyjazny rozwojowi przedsiębiorców**” współfinansowany przez Unię Europejską w ramach Europejskiego Funduszu Społecznego Program Operacyjny Wiedza Edukacja Rozwój, Priorytet II. Efektywne polityki publiczne dla rynku pracy, gospodarki i edukacji, Działanie 2.18 Wysokiej jakości usługi administracyjne.

Celem projektu było podniesienie jakości usług administracyjnych istotnych dla prowadzenia działalności gospodarczej, świadczonych przez gminy poprzez wdrożenie w jednostkach samorządu terytorialnego rozwiązań poprawiających efektywność zarządzania usługami w obszarach: podatki i opłaty lokalne oraz zarządzanie nieruchomościami. W ramach projektu przeprowadzono szereg szkoleń dla pracowników wydziału finansów i podatków oraz wydziału gospodarki przestrzennej i obrotu nieruchomościami jak również zakupiono drukarki, oprogramowanie zintegrowane z e-PUAP, oprogramowanie związane z rejestrem decyzji lokalizacyjnych, rejestrem mienia komunalnego, narzędzie do cyfryzacji dokumentów planistycznych.

Tabela 5.5.6 Udział pracowników UM w szkoleniach organizowanych w ramach projektu pn.: „Urząd przyjazny rozwojowi przedsiębiorców”

Lp.	Tytuł szkolenia	Ilość osób
1.	Szkolenie z weryfikacji strony BIP urzędu pod kątem zgodności z minimalnym standardem informacji dla przejrzystej strony BIP	10
2.	Szkolenie ogólne e-PUAP	13
3.	Mapowanie i optymalizacja procesów	5
4.	Mapowanie i optymalizacja procesów	12
5.	Szkolenie w zakresie komunikacji interpersonalnej	18
6.	Szkolenie z nowoczesnego stosowania i analizowania badań satysfakcji klientów	19
7.	Mapowanie i optymalizacja procesów	12
8.	Szkolenie/ warsztaty opracowania ankiet	11
9.	Mapowanie i optymalizacja procesów	18
10.	Mapowanie i optymalizacja procesów	18
11.	Mapowanie i optymalizacja procesów	19
12.	Nowoczesne stosowanie i analiza badań satysfakcji klienta	17
13.	Szkolenie w zakresie komunikacji interpersonalnej	16
14.	Szkolenie z nowych formularzy e-PUAP	12
15.	Szkolenie z Audytu BIP	12
16.	Planowanie działań doskonalających	11
17.	Szkolenie w zakresie komunikacji elektronicznej	17

18.	Szkolenie w zakresie komunikacji elektronicznej	16
19.	Szkolenie MS Office	15
20.	Szkolenie MS Office	17
21.	Szkolenie MS Office	16
22.	Nowoczesne stosowanie i analiza badań satysfakcji klienta	17
23.	Nowoczesne stosowanie i analiza badań satysfakcji klienta	16
24.	Szkolenie w zakresie komunikacji interpersonalnej	17
25.	Szkolenie eksperckie w zakresie orzecznictwa i zarządzania nieruchomościami	6
26.	Szkolenie eksperckie w zakresie orzecznictwa podatkowego	11
27.	Szkolenie eksperckie w zakresie orzecznictwa i zarządzania nieruchomościami	6
28.	Szkolenie eksperckie w zakresie orzecznictwa podatkowego	11
29.	Szkolenie z praktycznych i prawnych aspektów korespondencji elektronicznej	12
30.	Nowoczesne stosowanie i analiza badań satysfakcji klienta	17

Źródło: Wydział Organizacyjny, stanowisko ds. organizacyjnych i archiwum.

5.6 Wydane przez Burmistrza Wolsztyna zarządzenia dotyczące spraw Gminy jak i zadań realizowanych jako kierownika Urzędu Miejskiego.

Tabela 5.6.1 przedstawiająca wydane przez Burmistrza Wolsztyna.

Rok	0050- Zarządzenia Burmistrza	120 - Zarządzenia Burmistrza Kierownika Urzędu
2014	165	15
2015	195	71
2016	205	90
2017	295	97
2018(30.06)	182	11

Źródło: Urząd Miejski w Wolsztynie, stanowisko ds. organizacyjnych i archiwum

5.7 Pełnomocnictwa i upoważnienia - wzory podpisów, podpisy elektroniczne.

Wykres 5.7.1 Pełnomocnictwa, upoważnienia, wzory podpisów, podpisy elektroniczne wydane w latach 2014 – 2018 – dane na dzień 30.06.2018 r.

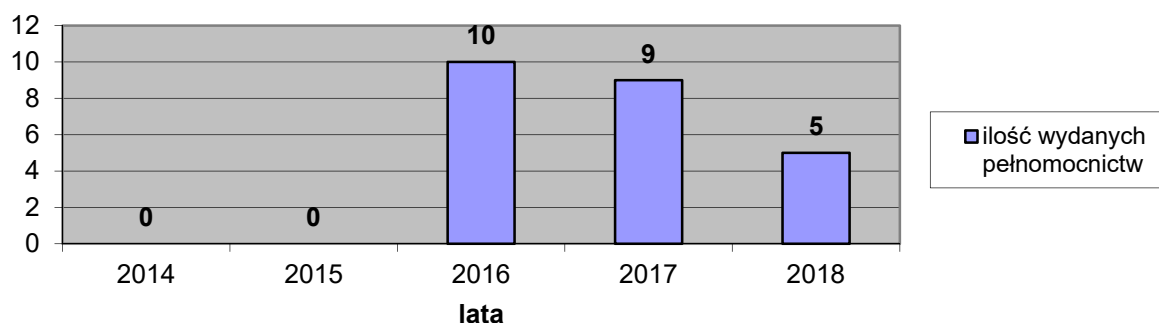

Źródło: Wydział Organizacyjny, stanowisko ds. kadr.

5.7.2 Upoważnienia osób (podmiotów) do działania w imieniu Wójta jako organu

Wykres 5.7.2 Upoważnienia osób (podmiotów) do działania w imieniu Wójta jako organu wydane w latach 2014 – 2018 – dane na dzień 30.06.2018 r.

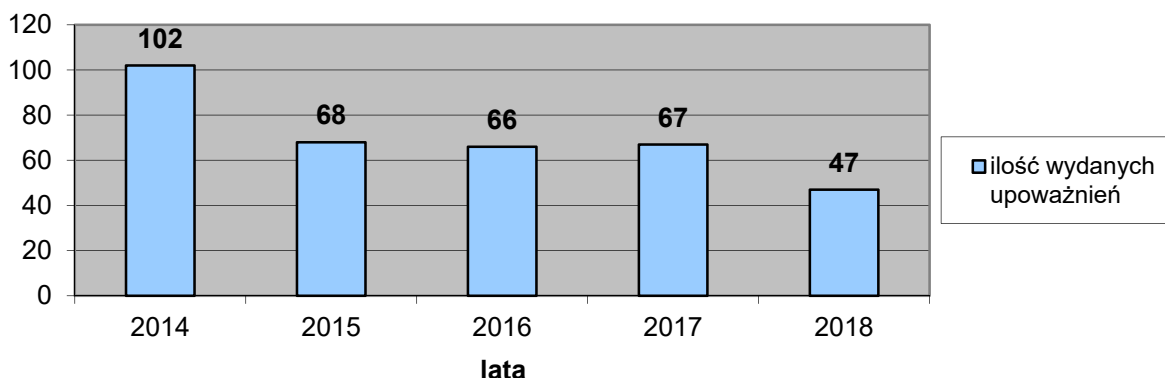

Źródło: Wydział Organizacyjny, stanowisko ds. kadr.

5.8 Udostępnianie informacji publicznej na wniosek.

Tabela 5.8.1 Udostępnianie informacji publicznej na wniosek w latach 2014-2018

Rok	Ilość wniosków
2014	52
2015	68
2016	161
2017	121
2018.06.30	83

Źródło: Wydział Organizacyjny, stanowisko ds. organizacyjnych i archiwum.

5.9 Korespondencja „przychodząca” i „wychodząca”

Tabela 5.9.1 Ilość korespondencji "przychodzącej" do Urzędu Miejskiego w Wolsztynie w latach 2014 - 30.06.2018.

Lp.	Korespondencja "przychodząca"	2014	2015	2016	2017	30.06.2018
1.	Korespondencja rejestrowana bezpośrednio w Biurze Obsługi Klienta	13.727	15.253	17.660	18.312	9.542
2.	Wnioski przyjmowane bezpośrednio przez Urząd Stanu Cywilnego	4.890	3.778	3.069	3.761	1.281
3.	Wnioski przyjmowane bezpośrednio przez Wydział Spraw Obywatelskich w zakresie wydawania zaświadczeń o zameldowaniu	511	634	660	684	408
4.	Ogółem	19.128	19.665	21.389	22.757	11.231

Źródło: Biuro Obsługi Klienta

Tabela 5.9.2 Ilość korespondencji "wychodzącej" z Urzędu Miejskiego w Wolsztynie w latach 2014 - 30.06.2018.

Korespondencja "wychodząca"	2014	2015	2016	2017	30.06.2018
Ogółem	27.583	26.551	27.341	29.494	14.130

Źródło: Biuro Obsługi Klienta.

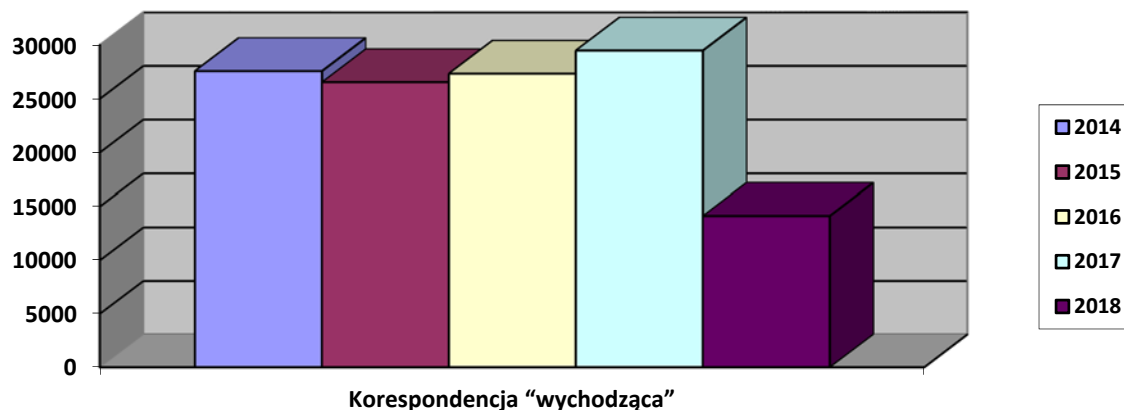

5.10 Akta przyjęte do archiwum zakładowego w latach 2014-2018 (30.06)

Tabela 5.10.1 Akta przyjęte do archiwum zakładowego w latach 2014-2018

Lata/kategoria	B	BE	A
2014	302	14	7
2015	383	118	183
2016	468	52	179
2017	850	16	117
2018 (30.06)	283	24	90

Źródło: Wydział Organizacyjny, stanowisko ds. organizacyjnych i archiwum

Tabela 5.10.2 Brakowanie dokumentacji niearchiwalnej w archiwum zakładowym w latach 2014-2018.

Lata	Ilość wybrakowanych dokumentów
2014	272 jedn. arch.
2015	-
2016	749 jedn. arch.
2017	154 jedn. arch.
2018.06.30	242 jedn. arch.

Źródło: Wydział Organizacyjny, stanowisko ds. organizacyjnych i archiwum.

5.11 Gmina Wolsztyn współorganizator badań profilaktycznych w latach 2015-2018

Gmina Wolsztyn współorganizatorem badań profilaktycznych w latach 2014-2018

Data	Nazwa Ośrodka	Profilaktyka	K	M	Razem
15.04.2015	Niepubliczny Specjalistyczny Zakład Opieki Zdrowotnej „Diagnostyk” w Zielonej Górze	Mammografia dla Pań w wieku 50-69	38	0	38
08-08-2015	Ośrodek Profilaktyki i Epidemiologii Nowotworów, im. Aliny Pienkowskiej S.A w Poznaniu	Mammografia dla Pań w wieku 50-69 lat	15	0	15
06.09.2015	Ośrodek Profilaktyki i Epidemiologii Nowotworów, im. Aliny Pienkowskiej S.A w Poznaniu	Mammografia dla Pań w wieku 50-69	22	0	22
11.09.2015	Ośrodek Profilaktyki i Epidemiologii Nowotworów, im. Aliny Pienkowskiej S.A w Poznaniu	Program Wczesnego Wykrywania Nowotworów Złośliwych Dolnego Odcinka Przewodu Pokarmowego oraz Profilaktyka Wczesnego Wykrywania Chorób Układu Moczowo-Pęciowego u Mężczyzn (PSAi KU)	34	22 + 19 PSA=4 1	75
25.09.2015	LUX MED. DIAGNOSTYKA SP. O.O. w Warszawie	Mammografia dla Pań w wieku 50-69	25	0	25
04.10.2015	Ośrodek Profilaktyki i Epidemiologii Nowotworów, im. Aliny Pienkowskiej S.A w Poznaniu	Mammografia dla Pań w wieku 50-69	21	0	21
09.10.2015	Niepubliczny Specjalistyczny Zakład Opieki Zdrowotnej „Diagnostyk” w Zielonej Górze	Mammografia dla Pań w wieku 50-69	37	0	37
13.10.2015	LUX MED. DIAGNOSTYKA SP. O.O. w Warszawie	Mammografia dla Pań w wieku 40-49 oraz 70-75	61	0	61
20.11.2015	Niepubliczny Specjalistyczny Zakład Opieki Zdrowotnej „Diagnostyk” w Zielonej Górze	Mammografia dla Pań w wieku 50-59	35	0	35
04.12.2015	Niepubliczny Specjalistyczny Zakład Opieki Zdrowotnej „Diagnostyk” w Zielonej Górze	Mammografia dla Pań w wieku 50-59	51	0	51
12.12.2015	Ośrodek Profilaktyki i Epidemiologii Nowotworów, im. Aliny Pienkowskiej S.A w Poznaniu	Mammografia dla Pań w wieku 50-69	34	0	34

Rok 2015	Podsumowanie		373	41	414
09.01.2016	Ośrodek Profilaktyki i Epidemiologii Nowotworów, im. Aliny Pienkowskiej S.A w Poznaniu	Mammografia dla Pań w wieku 50-69	29	0	29
15.01.2016	LUX MED. DIAGNOSTYKA SP. O.O. w Warszawie	Mammografia dla Pań w wieku 40-75 (Panie w wieku 40-49 i 70-75 potrzebne skierowanie lekarskie)	32	0	32
18.01.2016	Niepubliczny Specjalistyczny Zakład Opieki Zdrowotnej „Diagnostyk” w Zielonej Górze	Mammografia dla Pań w wieku 50-69	29	0	29
05.02.2016	Niepubliczny Specjalistyczny Zakład Opieki Zdrowotnej „Diagnostyk” w Zielonej Górze	Mammografia dla Pań w wieku 50-69	37	0	37
15.02.2016	LUX MED. DIAGNOSTYKA SP. O.O. w Warszawie	Mammografia dla Pań w wieku 40-75	71	0	71
16.02.2016	NZOZ MEDICA w Łodzi	Mammografia dla Pań w wieku 50-69	21	0	21
27.02.2016	Ośrodek Profilaktyki i Epidemiologii Nowotworów, im. Aliny Pienkowskiej S.A w Poznaniu	Mammografia dla Pań w wieku 50-69	13	0	13
29.03.2016	Moja mammografia	Mammografia dla Pań w wieku 50-69	30	0	30
09.04.2016	Ośrodek Profilaktyki i Epidemiologii Nowotworów, im. Aliny Pienkowskiej S.A w Poznaniu	Mammografia dla Pań w wieku 50-69	16	0	16
04.06.2016	Ośrodek Profilaktyki i Epidemiologii Nowotworów, im. Aliny Pienkowskiej S.A w Poznaniu	Mammografia dla Pań w wieku 50-69	24	0	24
07.06.2016	Niepubliczny Specjalistyczny Zakład Opieki Zdrowotnej „Diagnostyk” w Zielonej Górze	Mammografia dla Pań w wieku 50-69	47	0	47
07.07.2016	Niepubliczny Specjalistyczny Zakład Opieki Zdrowotnej „Diagnostyk” w Zielonej Górze	Mammografia dla Pań w wieku 50-69	26	0	26
06.08.2016	Ośrodek Profilaktyki i Epidemiologii Nowotworów, im. Aliny Pienkowskiej S.A w Poznaniu	Mammografia dla Pań w wieku 50-69	17	0	17
22.08.2016	Moja mammografia	Mammografia dla Pań w wieku 50-69	25	0	25

10.09.2016	Ośrodek Profilaktyki i Epidemiologii Nowotworów, im. Aliny Pienkowskiej S.A w Poznaniu	Mammografia dla Pań w wieku 50-69	20	0	20
16.09.2016	NZOZ MEDICA w Łodzi	Mammografia dla Pań w wieku 50-69	12	0	12
28.09.2016	Geneva Trust Polska Sp. z o.o. w Gdańsku	Mammografia dla Pań w wieku 50-69	22	0	22
01.10.2016	Ośrodek Profilaktyki i Epidemiologii Nowotworów, im. Aliny Pienkowskiej S.A w Poznaniu	Mammografia dla Pań w wieku 50-69	25	0	25
11.10.2016	Niepubliczny Specjalistyczny Zakład Opieki Zdrowotnej „Diagnostyk” w Zielonej Górze	Mammografia dla Pań w wieku 50-69	59	0	59
03.12.2016	Ośrodek Profilaktyki i Epidemiologii Nowotworów, im. Aliny Pienkowskiej S.A w Poznaniu	Mammografia dla Pań w wieku 50-69	26	0	26
12.12.2016	ITM Polska Sp. z o.o. Swadzim	Mammografia dla Pań w wieku 50-69	42	0	42
Rok 2016	Podsumowanie		623	0	623
14.01.2017	Ośrodek Profilaktyki i Epidemiologii Nowotworów, im. Aliny Pienkowskiej S.A w Poznaniu	Mammografia dla Pań w wieku 50-69	20	0	20
23.01.2017	Niepubliczny Specjalistyczny Zakład Opieki Zdrowotnej „Diagnostyk” w Zielonej Górze	Mammografia dla Pań w wieku 50-69	39	0	39
11.03.2017	Ośrodek Profilaktyki i Epidemiologii Nowotworów, im. Aliny Pienkowskiej S.A w Poznaniu	Mammografia dla Pań w wieku 50-69	21	0	21
24.03.2017	Niepubliczny Specjalistyczny Zakład Opieki Zdrowotnej „Diagnostyk” w Zielonej Górze	Mammografia dla Pań w wieku 50-69	26	0	26
08.04.2017	Ośrodek Profilaktyki i Epidemiologii Nowotworów, im. Aliny Pienkowskiej S.A w Poznaniu	Mammografia dla Pań w wieku 50-69	20	0	20
13.05.2017	Ośrodek Profilaktyki i Epidemiologii Nowotworów, im. Aliny Pienkowskiej S.A w Poznaniu	Cytologia dla Pań w wieku 25-59	16	0	16
10.06.2017	Ośrodek Profilaktyki i Epidemiologii Nowotworów, im. Aliny Pienkowskiej S.A w Poznaniu	Mammografia dla Pań w wieku 50-69	20	0	20

29.06.2017	Niepubliczny Specjalistyczny Zakład Opieki Zdrowotnej „Diagnostyk” w Zielonej Górze	Mammografia dla Pań w wieku 50-69	19	0	19
15.07.2017	Ośrodek Profilaktyki i Epidemiologii Nowotworów, im. Aliny Pienkowskiej S.A w Poznaniu	Mammografia dla Pań w wieku 50-69	15	0	15
Sierpień 2017	Ośrodek Profilaktyki i Epidemiologii Nowotworów, im. Aliny Pienkowskiej S.A w Poznaniu	Badanie PSA i KU	52 K+M	26	78
07.08.2017	Niepubliczny Specjalistyczny Zakład Opieki Zdrowotnej „Diagnostyk” w Zielonej Górze	Mammografia dla Pań w wieku 50-69	11	0	11
12.08.2017	Ośrodek Profilaktyki i Epidemiologii Nowotworów, im. Aliny Pienkowskiej S.A w Poznaniu	Mammografia dla Pań w wieku 50-69	16	0	16
16.09.2017	Ośrodek Profilaktyki i Epidemiologii Nowotworów, im. Aliny Pienkowskiej S.A w Poznaniu	Mammografia dla Pań w wieku 50-69	27	0	27
13.10.2017	Niepubliczny Specjalistyczny Zakład Opieki Zdrowotnej „Diagnostyk” w Zielonej Górze	Mammografia dla Pań w wieku 50-69	56	0	56
14.10.2017	Ośrodek Profilaktyki i Epidemiologii Nowotworów, im. Aliny Pienkowskiej S.A w Poznaniu	Mammografia dla Pań w wieku 50-69	17	0	17
23.10.2017	LUX MED. DIAGNOSTYKA SP. O.O. w Warszawie	Mammografia dla Pań w wieku 40-49 oraz 70-75	27	0	27
04.11.2017	Ośrodek Profilaktyki i Epidemiologii Nowotworów, im. Aliny Pienkowskiej S.A w Poznaniu	Mammografia dla Pań w wieku 50-69	11	0	11
20.11.2017	Niepubliczny Specjalistyczny Zakład Opieki Zdrowotnej „Diagnostyk” w Zielonej Górze	Mammografia dla Pań w wieku 50-69	38	0	38
01.12.2017	LUX MED. DIAGNOSTYKA SP. O.O. w Warszawie	Mammografia dla Pań w wieku 40-49 oraz 70-75	35	0	35
02.12.2017	Ośrodek Profilaktyki i Epidemiologii Nowotworów, im. Aliny Pienkowskiej S.A w Poznaniu	Mammografia dla Pań w wieku 50-69	52	0	52
06.12.2017	Niepubliczny Specjalistyczny Zakład Opieki Zdrowotnej „Diagnostyk” w Zielonej Górze	Mammografia dla Pań w wieku 50-69	35	0	35
Rok 2017	Podsumowanie		573	26	599

13.01.2018	Ośrodek Profilaktyki i Epidemiologii Nowotworów, im. Aliny Pienkowskiej S.A w Poznaniu	Mammografia dla Pań w wieku 50-69	29	0	29
17.01.2018	Niepubliczny Zakład Opieki Zdrowotnej LARGO Sp. z o.o. Poznań	Mammografia dla Pań w wieku 50-69 lat	66	0	66
18.01.2018	Niepubliczny Zakład Opieki Zdrowotnej LARGO Sp. z o.o. Poznań	Mammografia dla Pań w wieku 50-69 lat	46	0	46
19.01.2018	LUX MED. DIAGNOSTYKA SP. O.O. w Warszawie	Mammografia dla Pań w wieku 40-49 oraz 70-75	27	0	27
29.01.2018	Niepubliczny Specjalistyczny Zakład Opieki Zdrowotnej „Diagnostyk” w Zielonej Górze	Mammografia dla Pań w wieku 50-69	57	0	57
03.02.2018	Ośrodek Profilaktyki i Epidemiologii Nowotworów, im. Aliny Pienkowskiej S.A w Poznaniu	Mammografia dla Pań w wieku 50-69	30	0	30
12.02.2018	Niepubliczny Zakład Opieki Zdrowotnej LARGO Sp. z o.o. Poznań	Mammografia dla Pań w wieku 50-69 lat	74	0	74
27.02.2018	LUX MED. DIAGNOSTYKA SP. O.O. w Warszawie	Mammografia dla Pań w wieku 40-49 oraz 70-75	60	0	60
02.03.2018	Niepubliczny Zakład Opieki Zdrowotnej LARGO Sp. z o.o. Poznań	Mammografia dla Pań w wieku 50-69 lat	67	0	67
07.04.2018	Ośrodek Profilaktyki i Epidemiologii Nowotworów, im. Aliny Pienkowskiej S.A w Poznaniu	Mammografia dla Pań w wieku 50-69	26	0	26
21.05.2018	Niepubliczny Specjalistyczny Zakład Opieki Zdrowotnej „Diagnostyk” w Zielonej Górze	Mammografia dla Pań w wieku 50-69	37	0	37
11.06.2018	Niepubliczny Specjalistyczny Zakład Opieki Zdrowotnej „Diagnostyk” w Zielonej Górze	Mammografia dla Pań w wieku 50-69	48	0	48
30.06.2018	Ośrodek Profilaktyki i Epidemiologii Nowotworów, im. Aliny Pienkowskiej S.A w Poznaniu	Mammografia dla Pań w wieku 50-69	19	0	19
Rok 2018	Podsumowanie półrocza		586	0	586

Źródło: Biuro Obsługi Klienta - opracowanie własne na podstawie informacji z poszczególnych ośrodków profilaktycznych.

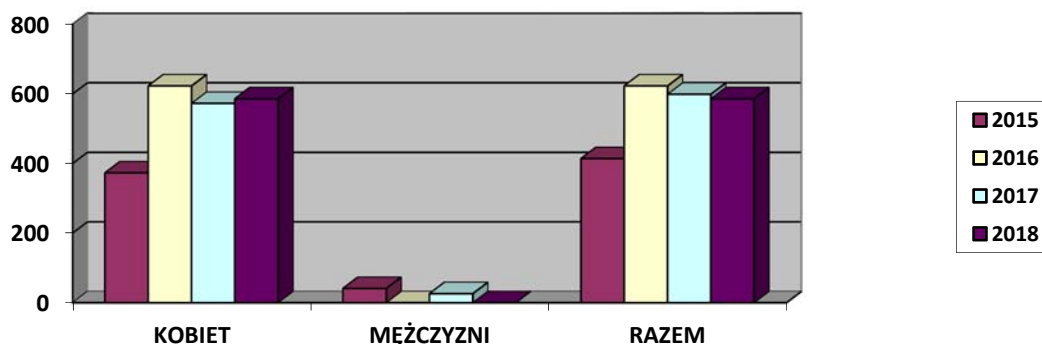

5.12 Program zakażeń wirusem brodawczaka ludzkiego (HPV 6,11,16 i 18) w Gminie Wolsztyn w latach 2014-2017

Program profilaktyki zakażeń wirusem brodawczaka ludzkiego (HPV 6,11,16 i 18) w Gminie Wolsztyn w latach 2014-2017 został przyjęty Uchwałą nr XLI/383/2014 Rady Miejskiej w Wolsztynie z dnia 24 września 2014 roku. Realizacja programu polegała na przeprowadzeniu akcji informacyjno – edukacyjnej oraz wykonaniu pełnego cyklu szczepień (3 dawki) przeciwko zakażeniom wirusem brodawczaka ludzkiego wśród dziewcząt w wieku 14 lat (roczniki 2000, 2001, 2002, 2003) uczęszczających do gimnazjów na terenie Gminy Wolsztyn.

Tabela 5.12.1 Posumowanie ogólne wygląda następująco.

Szczepienie od 2014 roku (rocznik 2000) do 2017 roku (rocznik 2003)			
Rocznik dziewczynki	Liczba ogólna dziewczynek	Liczba zaszczepionych dziewczynek	Wykaz procentowy
2000	170	141	82,94 %
2001	175	139	79,43 %
2002	135	89	65,93 %
2003	152	44	28,94 %
Ogólna ilość dziewczynek	632	413	65,35 %

Źródło: Biuro Obsługi Klienta – opracowanie własne.

Tabela 5.12.2 Podsumowanie finansowe szczepionek od w latach 2014 - 2017

Szczepienie w latach 2014 – 2017	
Rocznik dziewczynki	Kwota szczepionek w danym roku
2000	61 800,00
2001	64 050,00
2002	45 412,00
2003	28 160,00
Ogółem	199 422,00

Źródło: Biuro Obsługi Klienta – opracowanie własne.



5.13 Informatyzacja

5.13.1 Gmina Wolsztyn od 2013 r. prowadzi program pt. „Działanie: 8.3 Przeciwdziałanie wykluczeniu cyfrowemu - eInclusion”.

Celem projektu jest przeciwdziałanie wykluczeniu cyfrowemu na terenie Gminy Wolsztyn. Cel ten realizowany jest poprzez zapewnienie dostępu do Internetu określonej grupie 300 gospodarstw domowych poprzez realizację projektu i utrzymanie dostępu do internetu przez kolejne 5 lat trwałości projektu. Liczba Beneficjentów Ostatecznych (BO) została określona na poziomie 400 osób. Grupa BO obejmowała osoby zagrożone wykluczeniem cyfrowym, które ze względu na trudną sytuację materialną są uprawnione do pobierania dodatkowych świadczeń w ramach systemu pomocy społecznej, w ramach systemu świadczeń rodzinnych i stypendiów socjalnych. Ponadto na terenie Gminy Wolsztyn znajduje się duża grupa osób niepełnosprawnych, która również została objęta tym projektem.

5.13.2 Samorządowy Informator SMS.

Gmina Wolsztyn od kilku lat posiada system SMS informujący mieszkańców i aktualnych wydarzeniach na terenie Gminy Wolsztyn oraz ostrzeżeniach meteo. Dodatkowo w 2018 r. Gmina Wolsztyn uruchomiła system SMS w wszystkich Sołectwach w Gminie Wolsztyn. Sołtysi otrzymali ulotki, które dostarczyli swoim mieszkańcom z informacją jak zarejestrować się w systemie i otrzymywać wiadomości od Sołtysa.

5.13.3 Kamery online w Internecie oraz monitoring.

Promując Gminę Wolsztyn, na stronie internetowej www.kamery.wolsztyn.pl od ponad 5 lat można oglądać kamery internetowe rozmieszczone w różnych miejscach w Wolsztynie. Udostępniona dla mieszkańców tylko część kamer działa na zasadzie promowanie miejsc najczęściej odwiedzanych przez turystów tj. min. Parowozownia Wolsztyn, Park Miejski, Wolsztyńska Promenada. Łączenie kamer monitoringu miejskiego w Wolsztynie jest ponad 120, dostęp do nich ma Straż Miejska w Wolsztynie oraz Wolsztyńska Policja.

5.13.4 System zarządzania system Biurem Rady w Urzędzie Miejskim w Wolsztynie.

Urząd Miejski w Wolsztynie posiada kilka własnych rozwiązań dedykowanych dla Rady Miejskiej, jest to m.in. system do zarządzania materiały w postaci elektronicznej dla radnych przy użyciu dowolnego urządzenia elektronicznego takiego jak tablet, smartfon czy komputer. Dodatkowo każda z sesji rady miejskiej w Wolsztynie jest bezpłatnie transmitowana do internetu co pozwala na dotarcie do szerszego grona odbiorców, tych którzy nie mogą uczestniczyć w obradach sesji.

5.14 Gmina Wolsztyn współorganizatorem wydarzeń okolicznościowych.

5.14.1 W ramach obchodów setnej Rocznicy Odzyskania przez Polskę Niepodległości na wolsztyńskim rynku od 16 do 30 lipca 2018 roku prezentowana była wystawa pt.: „Ojcowie Niepodległości”. Wystawa Instytutu Pamięi Narodowej ukazała najważniejsze wydarzenia procesu odbudowy państwowości. Ekspozycji przedstawiono m.in. mapę Polski z lat 1918 -1923 prezentującą proces kształtowania się polskich granic, przedruki Monitora Polskiego z pierwszych dni niepodległości. Zaprezentowane zostały także sylwetki sześciu działaczy i polityków „Ojców Niepodległości, tj.: Józefa Piłsudskiego, Romana Dmowskiego, Ignacego Jana Paderewskiego, Wincentego Witosa, Wojciecha Korfańskiego oraz Ignacego Daszyńskiego. Oprócz wielkoformatowych zdjęć prezentujących tytułowych „Ojców Niepodległości”, plansze zawierają również krótkie biogramy postaci w języku polskim i angielskim, a także interesujący wybór fotografii archiwalnych.

Uroczystego otwarcia ekspozycji dokonali przedstawiciele Instytutu Pamięi Narodowej dr Marta Sankiewicz i dr Rafał Sierchuła z Oddziałowego Biura Badań Historycznych oraz Burmistrz Wolsztyna Wojciech Lis.

Wydarzeniu towarzyszyły prelekcje, które wygłosili dr Rafał Sierchuła pt.: „Ojcowie Niepodległości”, a także dr Marcin Adamczak z Muzeum Regionalnego w Wolsztynie pt.: „Wolsztyn w przededniu niepodległości” oraz Tomasz Opaska z Instytucji Kultury Parowozownia Wolsztyn pt.: „Powstanie Wielkopolskie w Wolsztynie – akcja zbrojna”.



5.14.2 Wolsztyn gospodarzem obrad „Okrągłego Stołu Komunikacyjnego” Partnerstwa Odry.

Obrady „Okrągłego Stołu Komunikacyjnego” Partnerstwa Odry odbyły się w siedzibie Urzędu Miejskiego w Wolsztynie z inicjatywy Urzędu Marszałkowskiego Województwa Wielkopolskiego 25 września 2018 roku. Istotą tej polsko-niemieckiej inicjatywy jest stworzenie sieci współpracy różnego rodzaju jednostek organizacyjnych, począwszy od władz regionalnych i lokalnych przez podmioty gospodarcze, na związkach i stowarzyszeniach lokalnych kończąc.

Uczestnicy obrad zwiedzili również Parowozownię Wolsztyn, której działalność przybliżyli Dyrektor instytucji kultury „Parowozownia Wolsztyn” Wojciech Marszałkiewicz oraz Tomasz Opaska.



5.14.3 Strefa kibica

Strefa Wolsztyńskiego Kibicowania organizowana jest w trakcie wielkich Mistrzostw Świata i Europy. W roku 2018 jeszcze tyle kibiców w Wolsztynie w jednym miejscu nikt nie widział! Mecz Polska - Senegal był niezwykle emocjonującym widowiskiem. Kibice wykazali się odpowiedzialnym i bezpiecznym zachowaniem.



6. Wydział Spraw Obywatelskich

6.1 Ewidencja ludności realizuje zadania obsługi mieszkańców w zakresie ustaw:

- 1) ewidencji ludności, która określa zasady i sposób prowadzenia ewidencji ludności w Rzeczypospolitej Polskiej; zakres i zasady rejestracji danych gromadzonych w Powszechnym Elektronicznym Systemie Ewidencji Ludności i w rejestrach mieszkańców; zasady i tryb nadawania numeru Powszechnego Elektronicznego Systemu Ewidencji Ludności; zasady wykonywania obowiązku meldunkowego przez obywateli polskich i cudzoziemców; zasady udostępniania danych z Powszechnego Elektronicznego Systemu Ewidencji Ludności;
- 2) o cudzoziemcach, która określa zasady i warunki wjazdu cudzoziemców na terytorium Rzeczypospolitej Polskiej, ich przejazdu przez to terytorium, pobytu na nim i wyjazdu z niego, tryb postępowania oraz organy właściwe w tych sprawach;
- 3) kodeksu wyborczego, który w zakresie ewidencji ludności dotyczy prowadzenia stałego rejestru wyborców obejmującego osoby stale zamieszkałe na obszarze gminy, którym przysługuje prawo wybierania. Rejestr wyborców stanowi zbiór danych osobowych z ewidencji ludności.

Obywatel polski przebywający na terytorium Rzeczypospolitej Polskiej jest obowiązany dokonać obowiązek meldunkowy określony w ustawie polegający na:

- 1) zameldowaniu się w miejscu pobytu stałego lub czasowego;
- 2) wymeldowaniu się z miejsca pobytu stałego lub czasowego;
- 3) zgłoszeniu wyjazdu poza granice Rzeczypospolitej Polskiej oraz powrotu z wyjazdu poza granice Rzeczypospolitej Polskiej.

6.1.1 Stan ludności gminy Wolsztyn w latach 2014 – 2018

Największy wpływ na obraz migracji gminy Wolsztyn na pobyt stały mają wymeldowania z terenów miejskich i meldowania na terenach wiejskich, co można uzasadnić rozwijaniem się budownictwa jednorodzinnego poza miastem.

Tabela 6.1.1.1. Zestawienie ludności miasta i gminy Wolsztyn w latach 2014 - 2018

	2014	2015	2016	2017	30.06.2018
Stan ludności miasta	13.070	12.901	12.805	12.751	12.697
Stan ludności gminy	16.699	16.821	16.949	17.002	17.046
Razem	29.769	29.722	29.754	29.753	29.743 (M 14499, K 15244)

Źródło: Wydział Spraw Obywatelskich - stanowisko ds. ewidencji ludności.

Wykres: 6.1.1.1. Zestawienie ludności miasta i gminy Wolsztyn w latach 2014 – 2018



Tabela 6.1.1.2. Zestawienie ludności miasta Wolsztyn według poszczególnych ulic

LP.	NAZWA ULICY	2014	2015	2016	2017	30.06.2018
1.	5 STYCZNIA	403	407	396	399	399
2.	ADWENTOWSKIEGO	189	182	177	170	169
3.	ALEJA NIEPODLEGŁOŚCI	0	0	0	0	0
4.	ASNYKA	74	74	71	71	70
5.	BERZYŃSKA	26	26	25	30	27
6.	BOHATERÓW BIELNIKA	282	278	284	279	277
7.	CICHA	163	156	154	149	153
8.	DĄBROWSKIEGO	35	34	32	25	25
9.	DOKTORA KOCHA	310	300	302	303	302
10.	DRZYMAŁY	170	173	170	188	191
11.	DWORCOWA	54	52	45	46	46
12.	DZIAŁKOWA	114	108	110	112	109
13.	EDWARDA PRZYMUSZAŁY	4	4	4	4	4
14.	ENERGETYCZNA	127	127	123	125	125
15.	FABRYCZNA	75	75	72	69	69
16.	GAJEWSKICH	313	315	315	332	333
17.	GARBARSKA	1118	1099	1083	1079	1086
18.	GRANICZNA	22	22	21	19	19
19.	HOENE-WROŃSKIEGO	74	70	68	68	66
20.	INWESTYCYJNA	0	0	0	0	0
21.	JASNA	78	69	70	71	70
22.	JÓZEFA DUTKOWSKIEGO	5	4	4	4	4
23.	JÓZEFA WYBICKIEGO	49	49	49	52	52
24.	JUJKI	102	105	101	93	91
25.	KIEŁPIŃSKA	25	25	26	26	28
26.	KOLEJOWA	142	146	149	145	143
27.	KOMOROWSKA	28	26	27	26	27
28.	KONOPNICKIEJ	780	758	739	730	727
29.	KONSTYTUCJI 3 MAJA	7	7	7	7	7
30.	KORCZAKA	69	70	72	71	71
31.	KOŚCIELNA	49	43	42	38	38
32.	KRĘTA	141	144	144	146	151
33.	KRÓTKA	40	38	37	37	36

34.	KRZYWA	33	33	33	33	31
35.	KUSOCIŃSKIEGO	697	685	673	663	648
36.	LIPOWA	353	354	350	348	349
37.	ŁĄKOWA	41	41	40	41	39
38.	MARCINKOWSKIEGO	209	211	206	201	197
39.	MICKIEWICZA	3	3	3	3	3
40.	NIAŁECKA	107	110	115	118	117
41.	NOWA	72	71	72	74	75
42.	OGRODOWA	30	27	27	26	27
43.	OKRĘŻNA	136	135	135	133	129
44.	OSIEDLOWA	123	121	117	113	110
45.	PARKOWA	36	35	33	32	32
46.	PIĘKNA	29	28	27	26	30
47.	PLAC JÓZEFA MARIII HOENE- WROŃSKIEGO	0	0	0	0	0
48.	PLAC KOŚCIUSZKI	0	0	0	0	0
49.	PLAC PARTNERSTWA MIAST	0	0	0	0	0
50.	POGODNA	59	58	61	64	66
51.	POLNA	172	175	172	176	175
52.	PONIATOWSKIEGO	231	222	228	229	227
53.	POPRZECZNA	56	52	53	52	51
54.	POWSTAŃCÓW WIELKOPOLSKICH	248	240	237	235	238
55.	POZNAŃSKA	343	344	343	341	342
56.	PROMENADA IMIENIA KLEMENSA MODLIŃSKIEGO	0	0	0	0	0
57.	PROSTA	0	0	0	0	0
58.	PRUSA	34	33	32	31	30
59.	PRZEMYSŁOWA	261	261	269	274	280
60.	RONDO POWSTANIA WIELKOPOLSKIEGO	0	0	0	0	0
61.	RONDO SOLIDARNOŚCI	0	0	0	0	0
62.	ROŻKA	184	180	185	177	175
63.	RÓŻANA	166	163	167	168	167
64.	RYNEK	181	174	171	168	169
65.	RZECZNA	54	56	55	57	57
66.	SADOWA	335	323	318	328	328
67.	SIENKIEWICZA	76	73	75	74	70

68.	SŁODOWA	51	54	57	57	54
69.	SŁONECZNA	104	100	97	98	92
70.	SŁOWACKIEGO	1220	1199	1200	1190	1181
71.	SPACEROWA	94	98	101	98	99
72.	SPOKOJNA	113	113	109	106	105
73.	STRZELECKA	48	46	48	42	42
74.	STURNEGO	200	197	189	187	184
75.	TYLNA	0	0	0	0	0
76.	WIŚNIOWA	182	184	188	184	186
77.	WODNA	4	4	5	6	6
78.	WSCHOWSKA	134	133	129	127	120
79.	ZACISZE	100	99	99	99	98
80.	ZAKĄTEK	39	39	39	40	42
81.	ZIELONA	83	83	84	80	79
82.	ŹRÓDLANA	147	150	150	150	151
83.	ŻEGOCKIEGO	96	96	95	96	96
84.	ŻEROMSKIEGO	1070	1063	1052	1046	1039
85.	ŻWIROWA	48	49	47	46	46
RAZEM:		13.070	12.901	12.805	12.751	12.697

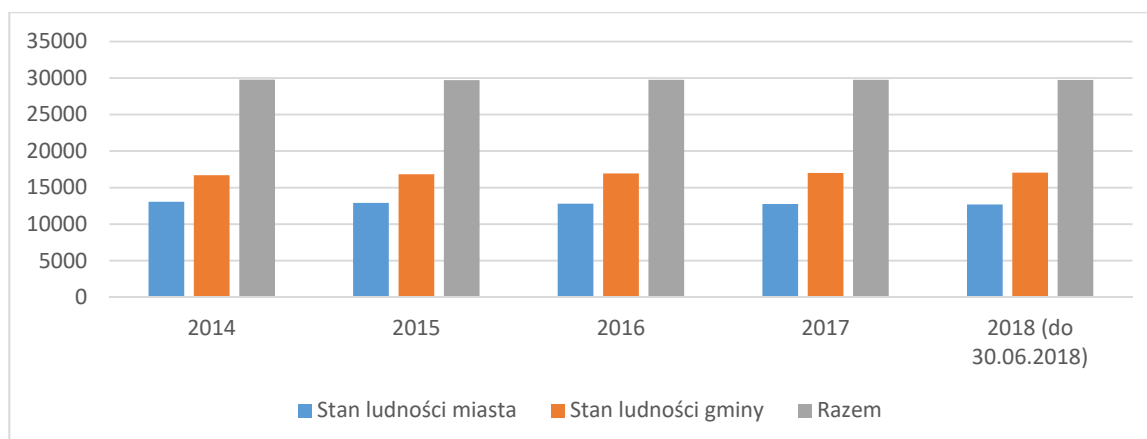
Źródło: Wydział Spraw Obywatelskich - stanowisko ds. ewidencji ludności.

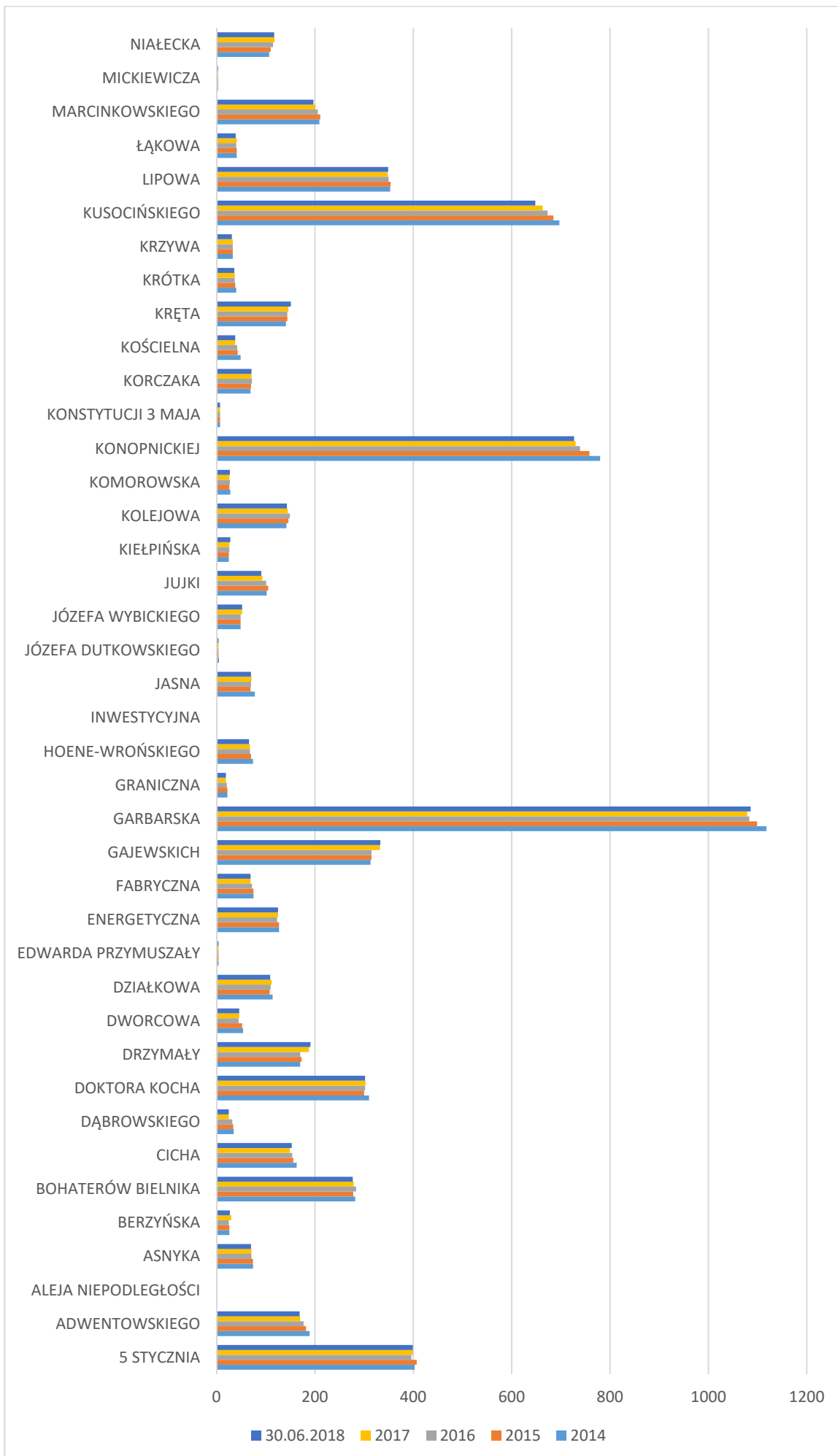

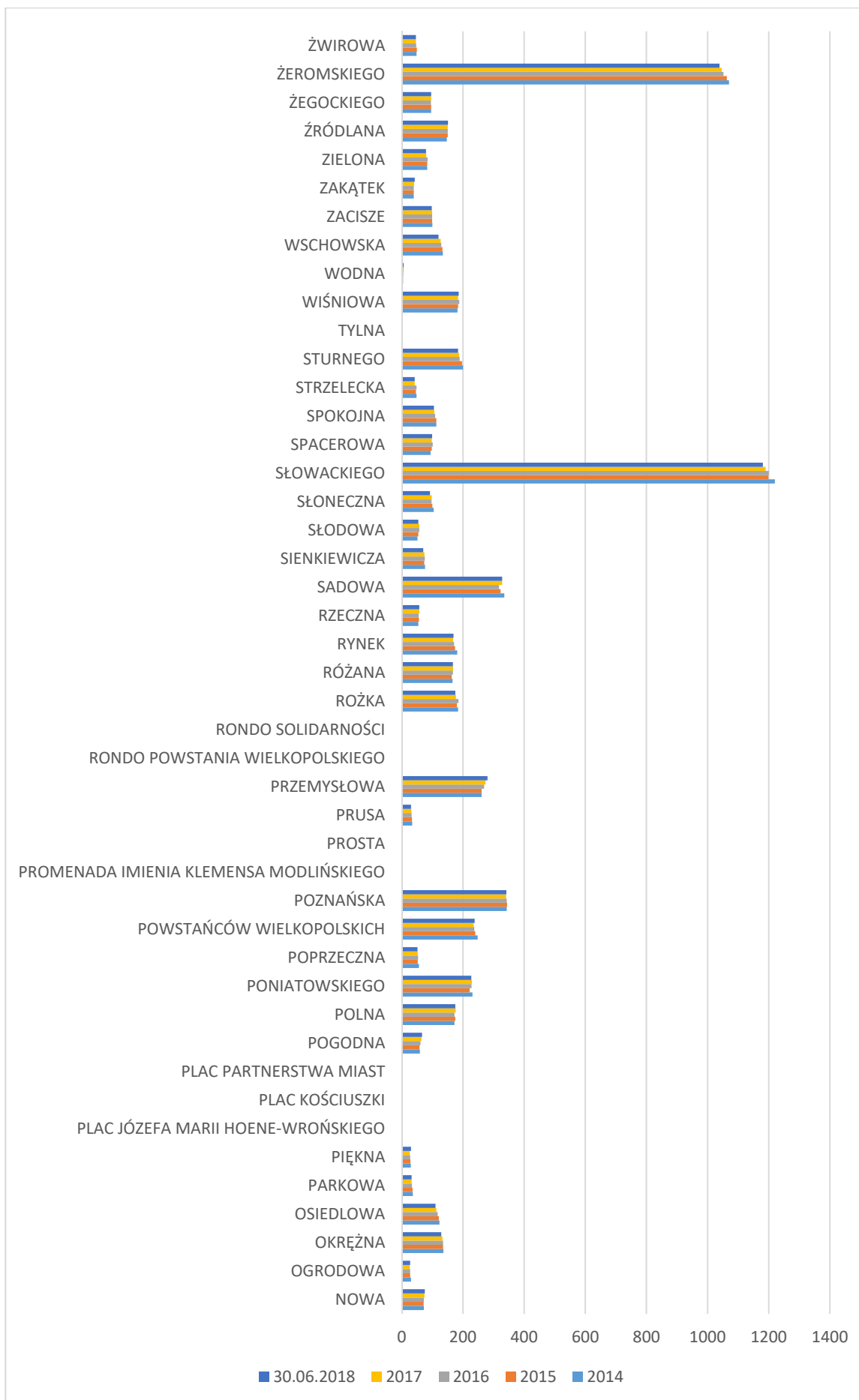

Wykres: 6.1.1.2. Zestawienie ludności miasta Wolsztyn według poszczególnych ulic**Tabela 6.1.1.3. Zestawienie ludności gminy Wolsztyn według poszczególnych sołectw**

LP	SOŁECTWO	2014	2015	2016	2017	30.06.2018
1.	ADAMOWO	1036	1058	1084	1084	1092
2.	BARŁOŹNIA GOŚCIESZYŃSKA	214	216	214	211	215
3.	BERZYNA	1065	1079	1099	1097	1093
4.	BŁOCKO	212	214	214	216	215
5.	CHORZEMIN	843	849	874	874	893
6.	GOŚCIESZYN	398	400	388	374	373
7.	KARPICKO	1429	1441	1447	1444	1453
8.	KĘBŁOWO	1869	1863	1884	1900	1889
9.	NIAŁEK WIELKI	764	766	767	772	784
10.	NOWA DĄBROWA	442	452	454	453	452
11.	NOWA OBRA	90	89	91	96	90
12.	NOWE TŁOKI	637	669	689	717	725
13.	NOWY WIDZIM	308	309	307	310	308
14.	OBRA	2057	2071	2076	2091	2093
15.	POWODOWO	523	521	521	521	515
16.	RUDNO	32	32	31	32	31
17.	STARA DĄBROWA	364	356	349	345	342
18.	STARY WIDZIM	1114	1122	1129	1132	1134
19.	STRADYŃ	84	79	78	81	86
20.	ŚWIĘTNO	1094	1093	1106	1098	1098
21.	TŁOKI	752	766	771	773	787
22.	WILCZE	77	78	77	72	71
23.	WRONIAWY	1295	1298	1299	1309	1307

Źródło: Wydział Spraw Obywatelskich - stanowisko ds. ewidencji ludności.

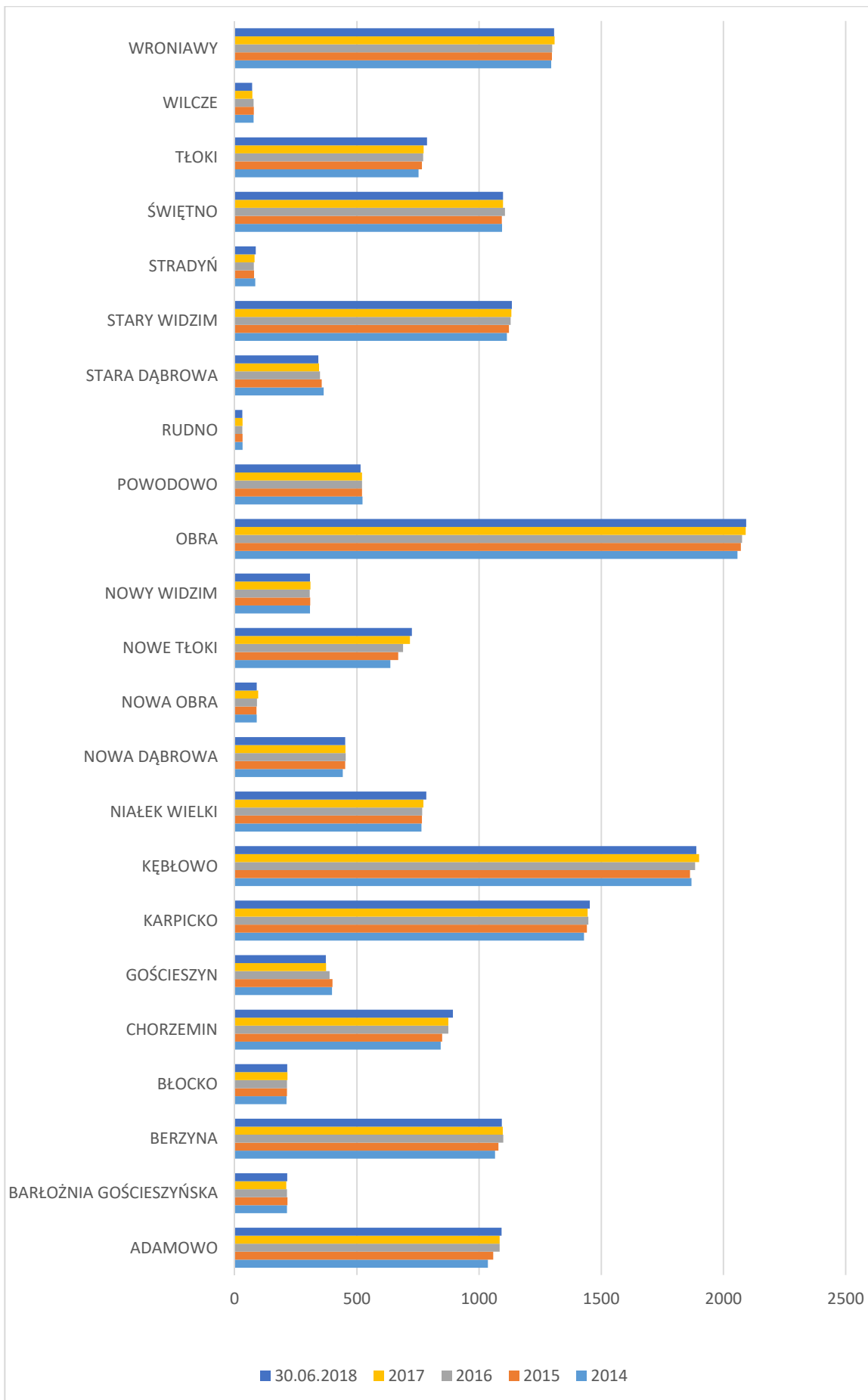

Wykres: 6.1.1.3. Zestawienie ludności gminy Wolsztyn według poszczególnych sołectw

Tabela 6.1.1.4. Zestawienie ludności gminy Wolsztyn z podziałem na wiek

WIEK	2014	2015	2016	2017	30.06.2018
0-2	1024	1023	1029	1042	903
3	337	336	359	342	334
4-5	712	690	670	687	690
6	378	352	355	334	333
7	365	377	359	350	331
8-12	1541	1608	1699	1743	1774
13-15	981	942	901	879	922
16-17	701	666	645	654	604
18	379	352	342	317	326
19-20	751	760	726	693	658
21-40	9271	9176	9089	8979	8840
41-60	7697	7627	7580	7502	7531
61-64	1906	1887	1942	1981	1964
65-70	1473	1664	1741	1702	1787
71-81	1516	1478	1526	1729	1842
>81	737	784	791	819	904
RAZEM	29769	29722	29754	29753	29743

Źródło: Wydział Spraw Obywatelskich - stanowisko ds. ewidencji ludności.

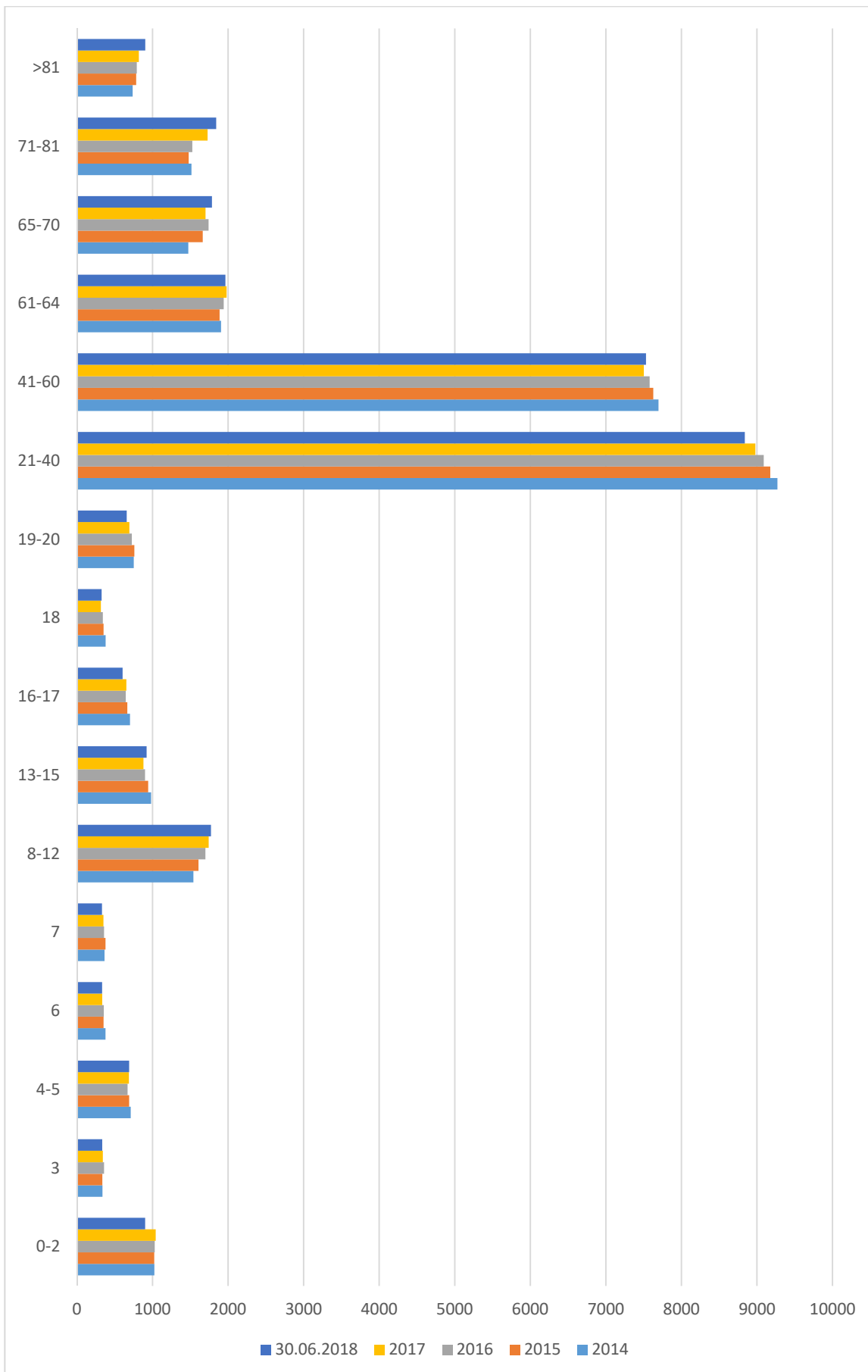

Wykres: 6.1.1.4 Zestawienie ludności gminy Wolsztyn z podziałem na wiek

6.1.2. Struktura wiekowa ludności gminy Wolsztyn w latach 2014 – 2018

Tabela 6.1.2.1 Zestawienie ludności gminy Wolsztyn z podziałem na płeć w miejscowościach

Miejscowość	2014		2015		2016		2017		30.06.2018	
	M	K	M	K	M	K	M	K	M	K
Adamowo	534	502	544	514	549	535	545	539	553	539
Barłóżnia Gościeszyńska	27	26	26	27	26	26	25	26	25	26
Barłóżnia Wolsztyńska	36	45	35	45	35	45	36	45	38	46
Berzyna	181	201	180	202	187	207	188	202	190	202
Błocko	109	103	109	105	111	103	113	103	112	103
Borki	16	21	17	21	17	20	22	25	23	22
Chorzemin	428	415	430	419	447	427	446	428	456	437
Gościeszyn	204	187	201	192	195	186	189	179	188	179
Karpicko	719	710	715	726	716	731	713	731	717	736
Kęblowo	934	935	937	926	945	939	952	948	948	941
Komorowo	341	342	345	352	347	358	350	357	345	356
Krutla	2	1	2	1	1	1	1	1	1	1
Niałek Wielki	369	395	371	395	377	390	378	394	383	401
Nowa Dąbrowa	239	203	239	213	236	218	232	221	231	221
Nowa Obra	46	44	46	43	47	44	49	47	45	45
Nowe Tłoki	331	306	348	321	362	327	376	341	378	347
Nowy Młyn	8	7	8	7	8	7	7	7	7	7
Nowy Widzim	160	148	162	147	160	147	161	149	160	148
Obra	1037	1017	1048	1020	1046	1028	1056	1033	1057	1034
Powodowo	266	257	263	258	263	258	265	256	259	256
Ruchocki Młyn	1	0	1	0	2	0	2	0	2	0
Rudno	14	18	14	18	14	17	15	17	14	17
Stara Dąbrowa	185	179	182	174	176	173	175	170	171	171
Stary Widzim	547	567	554	568	559	570	566	566	565	569
Stradyń	45	39	41	38	40	38	42	39	43	43
Świętno	555	539	550	543	554	552	547	551	546	552
Tłoki	402	350	410	356	411	360	411	362	418	369
Wilcze	43	34	43	35	41	36	37	35	37	34
Wola Dąbrowiecka	34	30	35	32	35	30	32	31	32	32
Wolsztyn	6170	6900	6068	6833	6010	6795	5984	6767	5956	6741
Wroniawy	605	653	607	653	608	654	602	660	596	666
Zdrogowo	3	4	3	4	3	4	3	3	3	3

Źródło: Wydział Spraw Obywatelskich - stanowisko ds. ewidencji ludności.

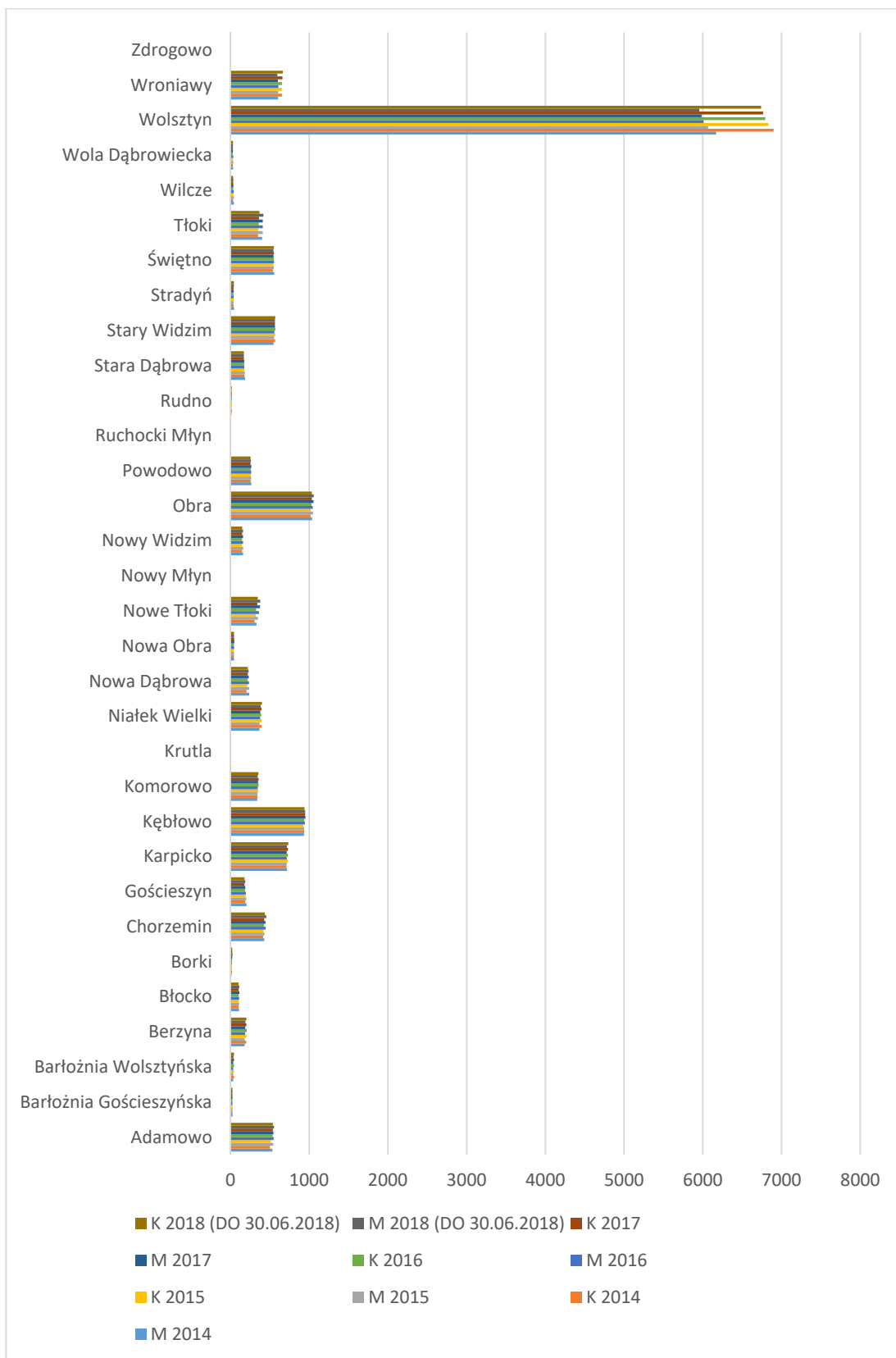

Wykres: 6.1.2.1. Zestawienie ludności gminy Wolsztyn z podziałem na płeć w poszczególnych miejscowościach

6.1.3. Przyrost naturalny w gminie Wolsztyn w latach 2014 - 2018

Tabela 6.1.3.1. Liczba urodzeń w latach 2014 – 2018 w gminie Wolsztyn

ROK	ILOŚĆ
2014	343
2015	334
2016	355
2017	356
30.06.2018	197

Źródło: Wydział Spraw Obywatelskich - stanowisko ds. ewidencji ludności

Tabela 6.1.3.2. Liczba zgonów w latach 2014 – 2018 w gminie Wolsztyn

ROK	ILOŚĆ
2014	217
2015	254
2016	274
2017	284
30.06.2018	145

Źródło: Wydział Spraw Obywatelskich - stanowisko ds. ewidencji ludności.

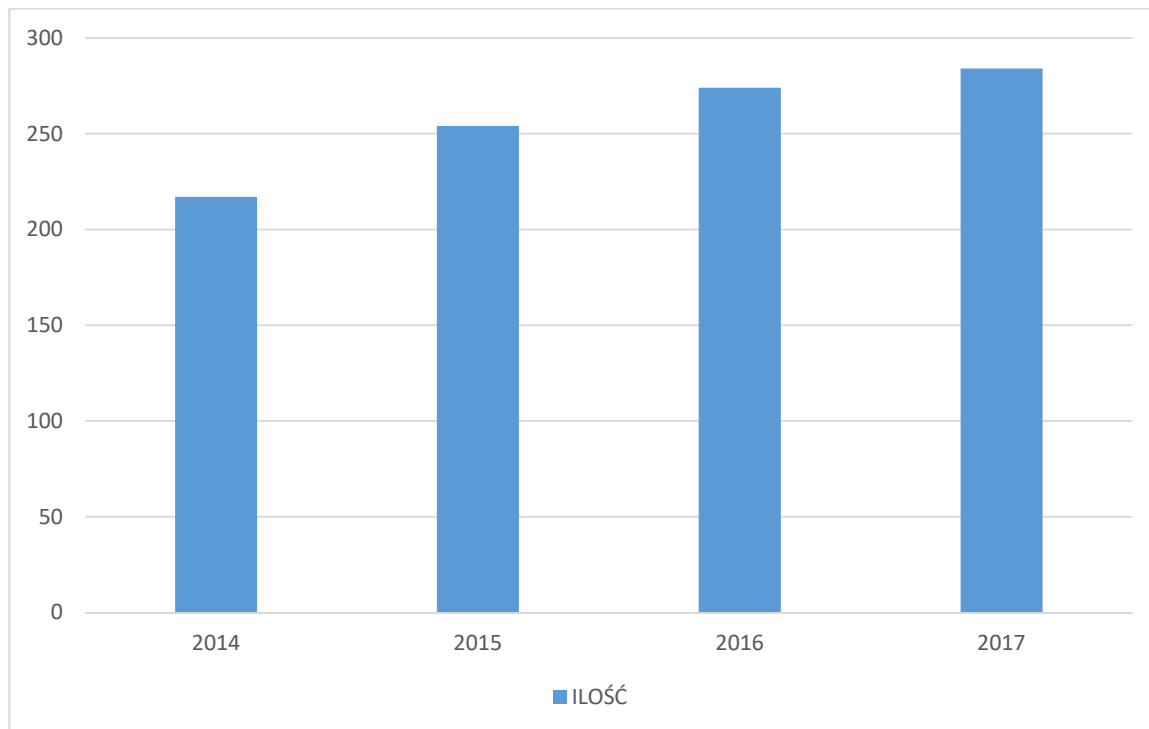

Wykres: 6.1.3.2. Liczba zgonów w latach 2014 – 2018 w gminie Wolsztyn

6.1.4 Zameldowani cudzoziemcy w gminie Wolsztyn w latach 2014 -2018

Na terenie gminy Wolsztyn meldowani są cudzoziemcy różnych narodowości. Cudzoziemiec będący obywatelem państwa członkowskiego Unii Europejskiej, obywatelem państwa członkowskiego Europejskiego Porozumienia o Wolnym Handlu (EFTA) – strony umowy o Europejskim Obszarze Gospodarczym lub obywatelem Konfederacji Szwajcarskiej, przebywający na terytorium Rzeczypospolitej Polskiej jest obowiązany zameldować się w miejscu pobytu stałego lub czasowego najpóźniej w 30 dniu, licząc od dnia przybycia do tego miejsca.

Tabela 6.1.4.1. Zestawienie ilości zameldowanych cudzoziemców w latach 2014- 2018 na terenie gminy Wolsztyn

KRAJ POCHODZENIA	2014	2015	2016	2017	30.06.2018
Austria	0	1	1	1	1
Białoruś	4	3	3	6	6
Egipt	1	1	1	1	1
Francja	1	1	1	2	2
Gruzja	0	0	0	1	1
Hiszpania	1	1	1	1	1
Holandia	1	1	1	1	2
Litwa	0	0	0	0	1
Macedonia	0	0	0	2	0
Madagaskar	0	0	0	2	0
Maroko	0	0	2	1	0
Niemcy	5	5	8	7	8
Rumunia	0	0	0	0	1
Słowacja	0	0	0	0	1
Tunezja	0	1	3	1	1
Turcja	1	1	1	2	3
Turkmenistan	1	1	1	1	1
Ukraina	21	50	68	168	184
Wielka Brytania	1	1	1	1	1
Włochy	1	1	1	1	1

Źródło: Wydział Spraw Obywatelskich -stanowisko ds. ewidencji ludności.

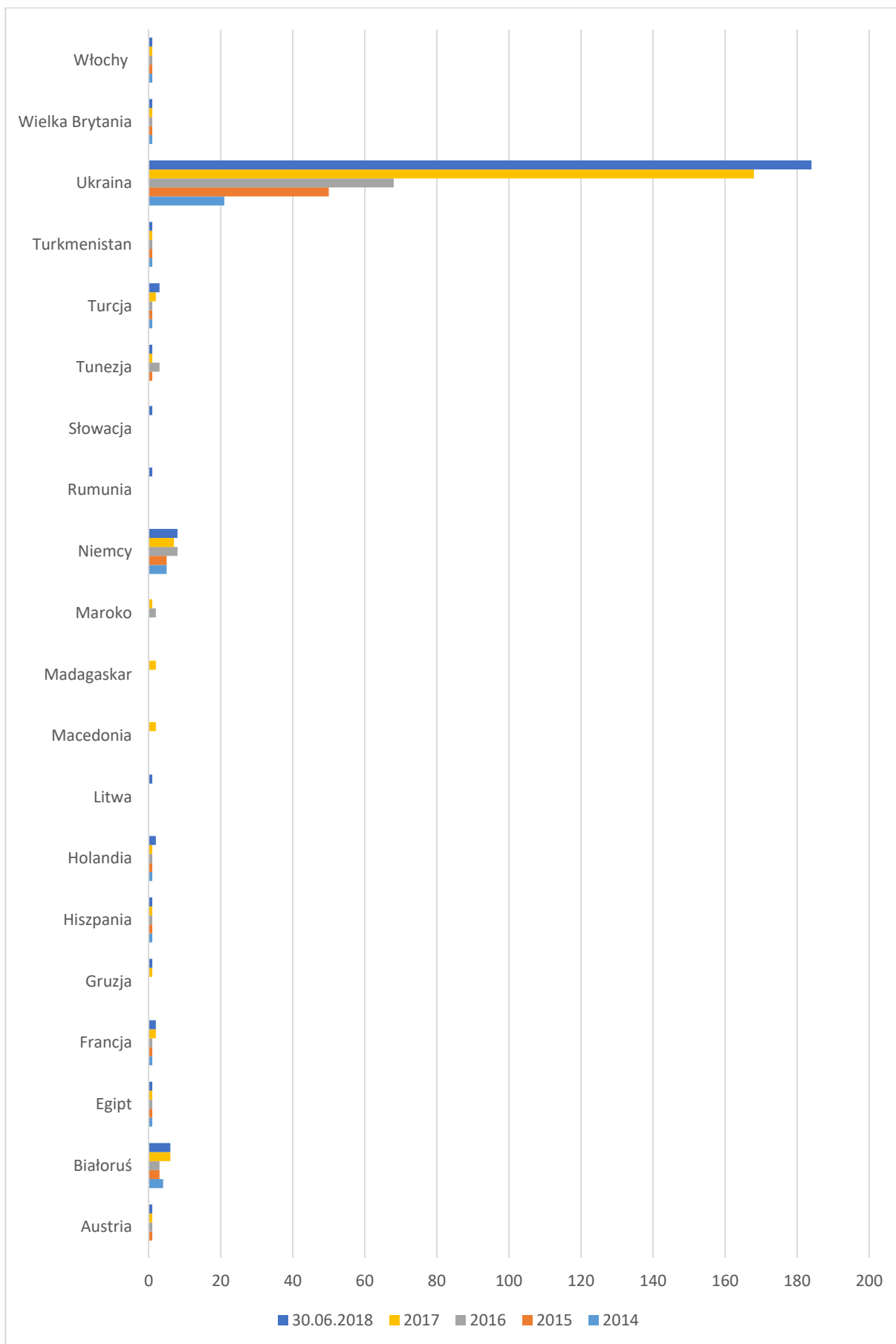

Wykres: 6.1.4.1. Zestawienie ilości zameldowanych cudzoziemców w latach 2014- 2018 na terenie gminy Wolsztyn

6.1.5 Wydawanie zaświadczeń o zameldowaniu na pobyt stały bądź czasowy z Rejestru Mieszkańców gminy Wolsztyn na wniosek wnioskodawcy

Tabela 6.1.5.1 Ilości wydanych zaświadczeń z Rejestru Mieszkańców gminy Wolsztyn

ROK	ILOŚĆ
2014	511
2015	634
2016	660
2017	684
30.06.2018	408

Źródło: Wydział Spraw Obywatelskich - stanowisko ds. ewidencji ludności.

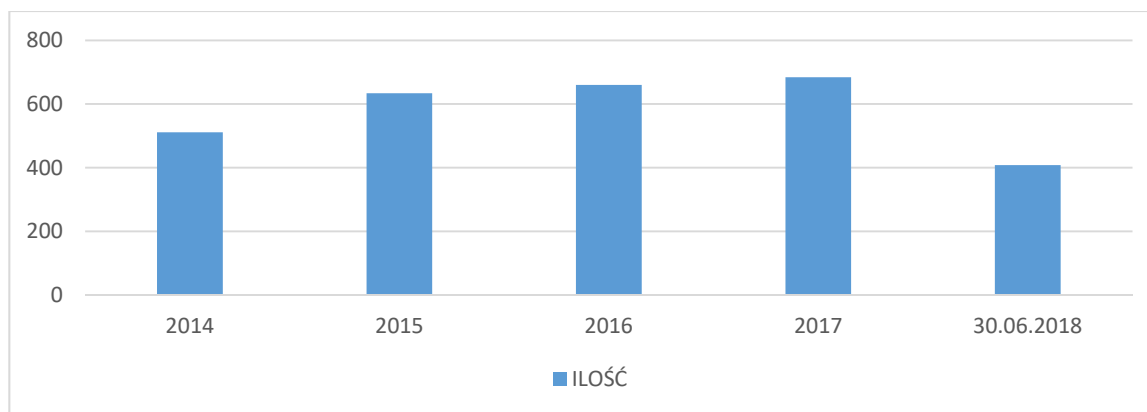

Wykres: 6.1.5.1. Ilości wydanych zaświadczeń z Rejestru Mieszkańców gminy Wolsztyn

6.1.6 Udostępnianie danych z rejestru PESEL, Rejestrów Mieszkańców oraz Rejestru Dowodów Osobistych gminy Wolsztyn na wniosek podmiotu uprawnionego

Tabela 6.1.6.1. Ilości udostępnionych danych z rejestru PESEL, Rejestru Mieszkańców oraz Rejestru Dowodów Osobistych gminy Wolsztyn

ROK	ILOŚĆ
2014	721
2015	545
2016	502
2017	1280
30.06.2018	368

Źródło: Wydział Spraw Obywatelskich - stanowiska: ds. ewidencji ludności i ds. dowodów osobistych

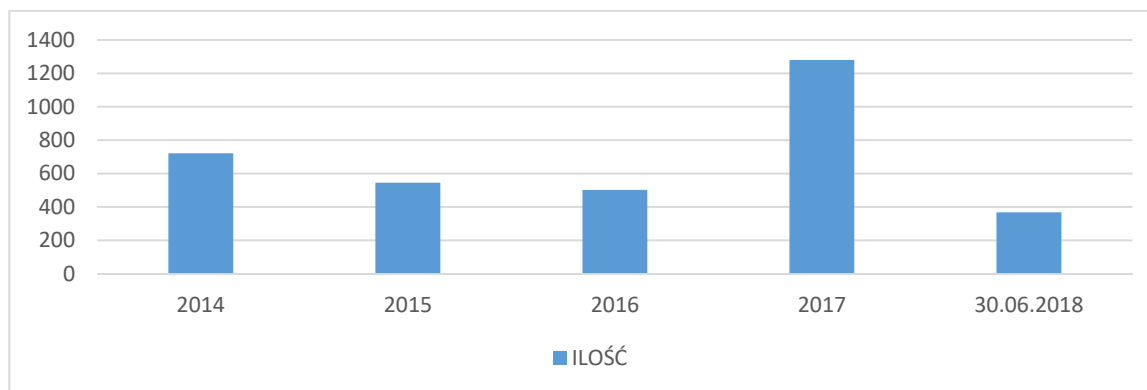

Wykres: 6.1.6.1. Ilości udostępnionych danych z rejestru PESEL, Rejestru Mieszkańców oraz Rejestru Dowodów Osobistych gminy Wolsztyn

6.2 Dowody osobiste

6.2.1 Wydanie dowodu osobistego to czynność materialno – techniczna organu gminy, mająca na celu wystawienie dowodu osobistego na rzecz osoby uprawnionej lub zobowiązanej do jego posiadania oraz przekazanie go tej osobie. Dowód osobisty to dokument:

- 1) stwierdzający tożsamość osoby;
- 2) poświadczający obywatelstwo polskie;
- 3) uprawniający do przekraczania granic państw:
 - a) członkowskich Unii Europejskiej,
 - b) wchodzących w skład Europejskiego Obszaru Gospodarczego nienależących do Unii Europejskiej,
 - c) niebędących stronami umowy o Europejskim Obszarze Gospodarczym, których obywatele mogą korzystać ze swobody przepływu osób na podstawie umów zawartych przez te państwa ze Wspólnotą Europejską i jej państwami członkowskimi oraz na podstawie jednostronnych decyzji innych państw, uznających ten dokument za wystarczający do przekraczania ich granic.

Dowód osobisty wydaje się na wniosek, który można złożyć w dowolnej gminie na terytorium Rzeczypospolitej Polskiej. Wniosek o wydanie dowodu osobistego składa się w formie pisemnej lub w formie dokumentu elektronicznego. Do wniosku o wydanie dowodu osobistego dołącza się aktualną fotografię odzwierciedlającą, w sposób niebudzący uzasadnionych wątpliwości, wizerunek twarzy osoby ubiegającej się o wydanie dowodu osobistego przedstawiający ją bez nakrycia głowy i okularów z ciemnymi szklami. Wydanie dowodu osobistego następuje nie później niż w terminie 30 dni od dnia złożenia wniosku.

Tabela 6.2.1.1. Liczba złożonych w Urzędzie Miejskim w Wolsztynie wniosków na dowód osobisty w latach 2014 – 2018

ROK	ILOŚĆ WNIOSKÓW
2014	3859
2015	4600
2016	4198
2017	5465
30.06.2018	1821

Źródło: Wydział Spraw Obywatelskich- stanowisko ds. dowodów osobistych.

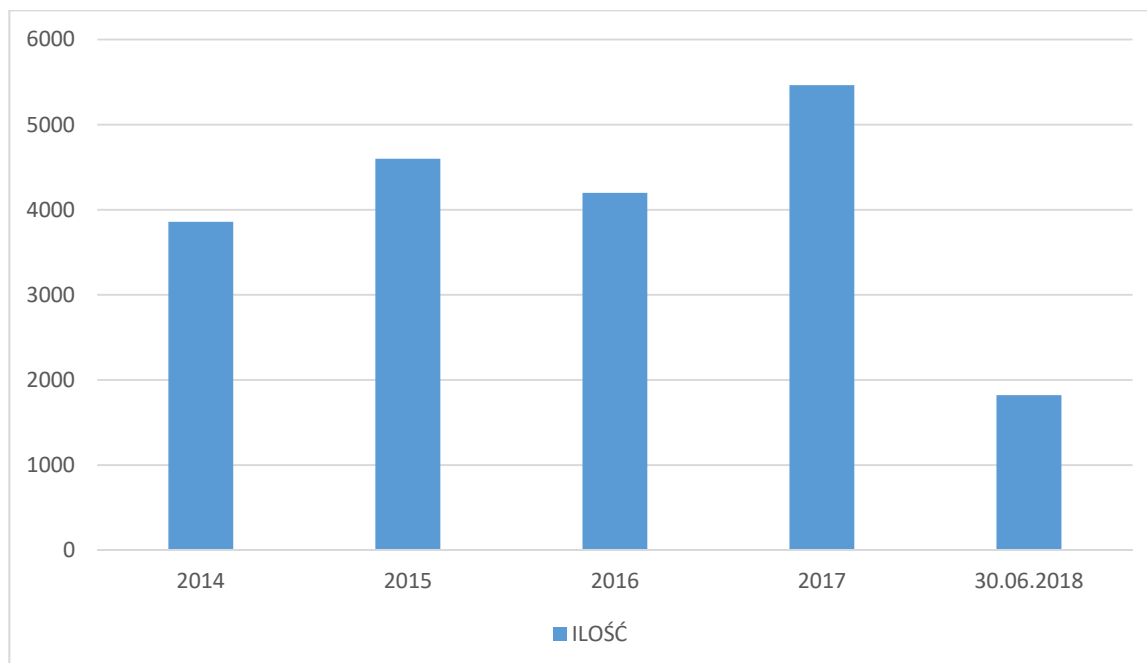

Wykres: 6.2.1.1. Liczba złożonych w Urzędzie Miejskim w Wolsztynie wniosków na dowód osobisty w latach 2014 – 2018 w Urzędzie Miejskim w Wolsztynie

6.2.2. Dowód osobisty odbiera się osobiście w siedzibie organu gminy, w którym został złożony wniosek.

Tabela 6.2.2.1. Liczba odebranych w Urzędzie Miejskim w Wolsztynie dowodów osobistych w latach 2014 – 2018

ROK	ILOŚĆ ODEBRANYCH DOWODÓW
2014	3845
2015	4585
2016	4183
2017	5450
30.06.2018	1655

Źródło: Wydział Spraw Obywatelskich - stanowisko ds. dowodów osobistych.

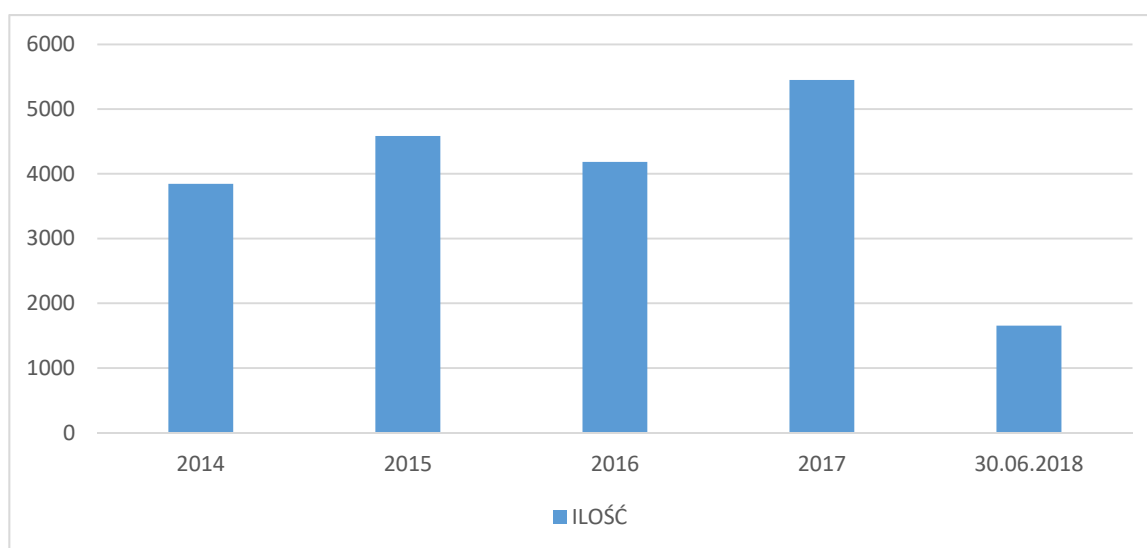

Wykres:6.2.2.1. Liczba odebranych w Urzędzie Miejskim w Wolsztynie dowodów osobistych w latach 2014 – 2018

6.3 Działalność gospodarcza

6.3.1 Centralną Ewidencję i Informację o Działalności Gospodarczej, zwaną „CEIDG” prowadzi w systemie teleinformatycznym minister właściwy do spraw gospodarki.

Ewidencja Działalności Gospodarczej do dnia 29 kwietnia 2018 roku prowadzona była na podstawie ustawy z dnia 2 lipca 2004 roku o swobodzie działalności gospodarczej. Od dnia 30 kwietnia 2018 roku ewidencja działalności gospodarczej prowadzona jest na podstawie następujących ustaw:

- 1) o Centralnej Ewidencji i Informacji o Działalności Gospodarczej i Punkcie Informacji dla Przedsiębiorcy;
- 2) prawo przedsiębiorców;
- 3) o zasadach uczestnictwa przedsiębiorców zagranicznych i innych osób zagranicznych w obrocie gospodarczym na terytorium Rzeczypospolitej Polskiej;
- 4) o Rzeczniku Małych i Średnich Przedsiębiorców.

Przedsiębiorca może podjąć działalność gospodarczą w dniu złożenia wniosku o wpis. Wpis jest dokonywany nie później, niż następnego dnia roboczego po dniu wpływu do CEIDG poprawnego wniosku. Zaświadczeniem o wpisie w CEIDG jest wydruk ze strony internetowej CEIDG. Wraz z wnioskiem o wpis do CEIDG składa się oświadczenie o braku orzeczonych – wobec osoby, której wpis dotyczy – zakazów, pod rygorem odpowiedzialności karnej za złożenie fałszywego oświadczenia. Przedsiębiorca ma prawo we wniosku o wpis do CEIDG określić późniejszy dzień podjęcia działalności gospodarczej niż dzień złożenia wniosku. Data rozpoczęcia działalności gospodarczej nie może być wcześniejsza niż dzień złożenia (podpisania) wniosku o wpis do CEIDG.

Tabela 6.3.1.1. Ilość złożonych w Urzędzie Miejskim w Wolsztynie i prawidłowo przetworzonych wniosków CEIDG – 1 w systemie w latach 2014 – 2018

ROK	LICZBA ZŁOŻONYCH WNIOSKÓW
2014	1491
2015	1421
2016	1256
2017	1216
30.06.2018	800

Źródło: Wydział Spraw Obywatelskich - stanowisko ds. ewidencji działalności gospodarczej.

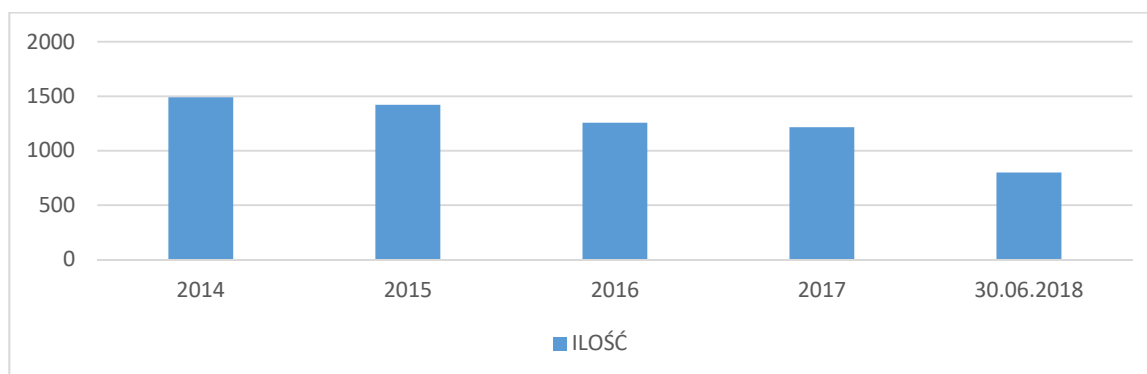

Wykres: 6.3.1.1. Ilość złożonych w Urzędzie Miejskim w Wolsztynie i prawidłowo przetworzonych wniosków CEIDG – 1 w systemie w latach 2014 – 2018

6.4. Bezpieczeństwo ludności, obrona cywilna, ochrona przeciwpożarowa i przeciwpowodziowa na terenie gminy Wolsztyn

6.4.1 W budżecie Gminy Wolsztyn corocznie zabezpieczane są pieniądze na realizację tych zadań.

Tabela 6.4.1.1 Zestawienie wydatków na ochronę przeciwpożarową Gminy Wolsztyn w latach 2014 – 2018

ROK	KWOTA
2014	291 780,26
2015	1 663 337,47
2016	461 835,19
2017	744 310,53
2018	298 177,46

Źródło: Wydział Spraw Obywatelskich - stanowisko ds. ochrony przeciwpożarowej, zarządzania kryzysowego, wojskowych i obrony cywilnej.

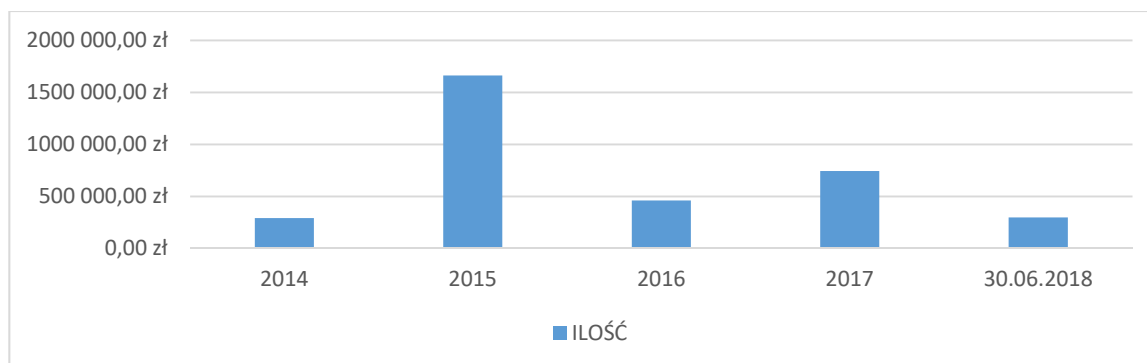

Wykres: 6.4.1.1 Zestawienie wydatków na ochronę przeciwpożarową Gminy Wolsztyn w latach 2014 – 2018

6.4.2 Ekwiwalent pieniężny dla strażaków ochotników gminy Wolsztyn w latach 2014 - 2018

Z budżetu gminy pokrywane są koszty związane z badaniami lekarskimi, wyszkoleniem oraz ubezpieczeniem strażaków ochotników, którzy biorą udział w akcjach ratowniczych. Strażakom ochotnikom za czas ich udziału w akcjach ratowniczych, a także za czas poświęcony przez nich na szkolenie wypłacany jest ekwiwalent pieniężny.

Zgodnie z uchwałą Nr XXX/257/2013 Rady Miejskiej w Wolsztynie z dnia 26 czerwca 2013 roku wysokość ekwiwalentu dla członka ochotniczej straży pożarnej działających na terenie Gminy Wolsztyn była w następującej wysokości za godzinę udziału w działaniu ratowniczym - 12,00 zł, za godzinę udziału w szkoleniach pożarniczych organizowanych przez Państwową Straż Pożarną lub gminę - 3,00 zł. Uchwała Nr XL/471/2017 Rada Miejska w Wolsztynie z dnia 29 listopada 2017 roku zmieniła wysokość ekwiwalentu i od dnia 1 stycznia 2018 roku za każdą godz. udziału w działaniach ratowniczych wynosi - 15,00 zł, a za udział w szkoleniach - 5,00 zł.

Tabela 6.4.2.1. Zestawienie wypłaconego ekwiwalentu w latach 2014 – 2018 strażakom ochotnikom gminy Wolsztyn

ROK	KWOTA
2014	9 735,55
2015	23 681,10
2016	21 608,55
2017	19 870,50
30.06.2018	5 395,65

Źródło: Wydział Spraw Obywatelskich - stanowisko ds. ochrony przeciwpożarowej, zarządzania kryzysowego, wojskowych i obrony cywilnej.

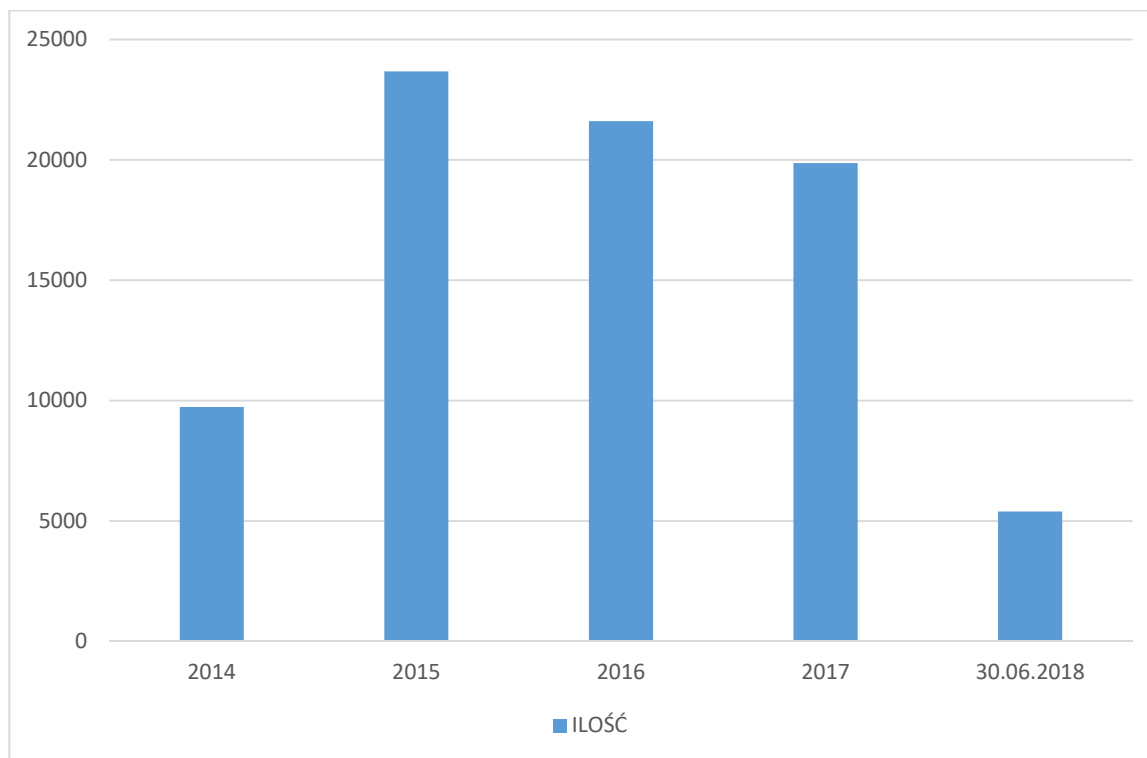

Wykres: 6.4.2.1. Zestawienie wypłaconego ekwiwalentu w latach 2014 – 2018 strażakom ochotnikom gminy Wolsztyn

6.4.3 Zakup sprzętu do dyspozycji Ochotniczych Straży Pożarnych gminy Wolsztyn w latach 2014 - 2018

W ramach budżetu gminy dokonywany jest zakup nowego sprzętu strażackiego przeznaczonego do dyspozycji Ochotniczych Straży Pożarnych, głównie tym działającym na terenie gminy Wolsztyn, które znajdują się w Krajowym Systemie Ratowniczo – Gaśniczym.

W 2015 roku dokonano zakupu dwóch samochodów ciężkich dla OSP Świętno i OSP Kębłowo.



Dnia 19 maja 2018 roku oddano do użytkowania nowo wybudowany budynek remizy OSP w Świętnie.



6.5 Sprawy obronne i zarządzanie kryzysowe na terenie gminy Wolsztyn

6.5.1 Realizacja zadań z zakresu spraw obronnych oraz zarządzania kryzysowego przez gminę Wolsztyn wynika z ustaw: o powszechnym obowiązku obrony Rzeczypospolitej Polskiej, o stanie klęski żywiołowej; o zarządzaniu kryzysowym.

6.5.2. Kwalifikacja wojskowa na terenie gminy Wolsztyn w latach 2014 - 2018

Kwalifikację wojskową musi przejść każdy młody mężczyzna, który w danym roku kalendarzowym kończy 19 lat. Na komisję wzywane są też kobiety, które mają zawody przydatne dla armii: medyczne, weterynaryjne, psychologiczne. Stawienie się na kwalifikacji wojskowej jest obowiązkowe. Osoba, która nie zgłosi się na kwalifikację, musi liczyć się z ewentualną grzywną lub przymusowym doprowadzeniem przez policję. Dotyczy to również osób, które z jakichkolwiek przyczyn nie otrzymały wezwania. Nawet praca poza granicami nie jest usprawiedliwieniem. Chyba, że osoba pracująca za granicą jest wymeldowana z kraju.

Tabela 6.5.2.1. Ilości osób wezwanych na kwalifikację wojskową w latach 2014 – 2018 w gminie Wolsztyn

ROK	KOBIETY	MĘŻCZYŹNI	RAZEM
2014	0	197	197
2015	7	197	204
2016	12	196	208
2017	2	213	215
2018	4	185	189

Źródło: Wydział Spraw Obywatelskich - stanowisko ds. ochrony przeciwpożarowej, zarządzania kryzysowego, wojskowych i obrony cywilnej.

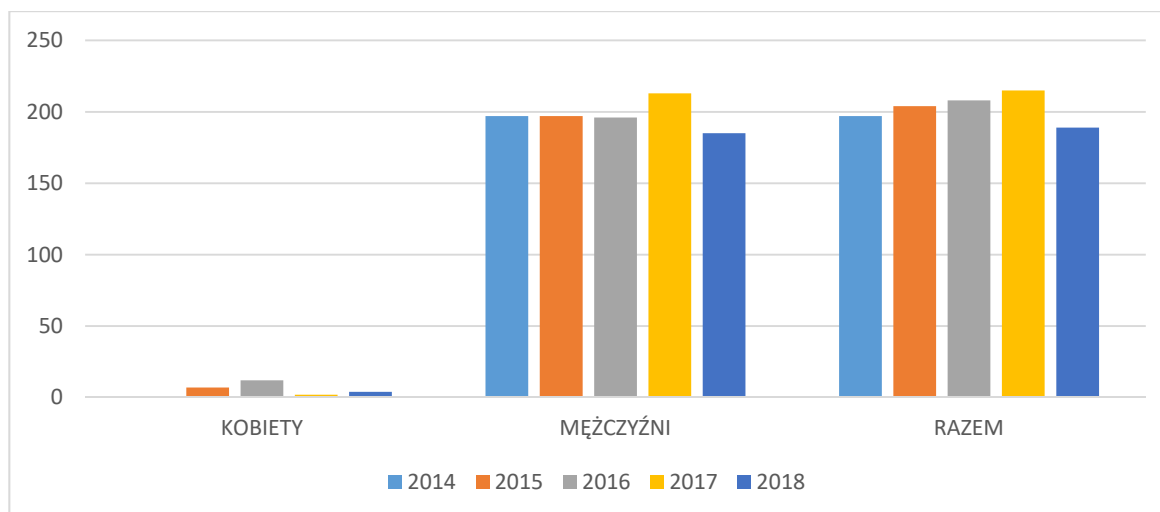

Wykres: 6.5.2.1. Ilości osób wezwanych na kwalifikację wojskową w latach 2014 – 2018 w gminie Wolsztyn

6.5.3. Gminny Zespół Zarządzania Kryzysowego gminy Wolsztyn

Zarządzanie kryzysowe to działalność organów administracji publicznej będąca elementem kierowania bezpieczeństwem narodowym, która polega na zapobieganiu sytuacjom kryzysowym, przygotowaniu do przejmowania nad nimi kontroli w drodze zaplanowanych działań, reagowaniu w przypadku wystąpienia sytuacji kryzysowych, usuwaniu ich skutków oraz odtwarzaniu zasobów i infrastruktury krytycznej.

W celu zapewnienia prawidłowego wykonywania zadań w zakresie zarządzania kryzysowego powołany został zgodnie z art. 19 ust. 4, 5, 6 i 7 ustawy o zarządzaniu kryzysowym Gminny Zespół Zarządzania Kryzysowego, do którego zadań w szczególności należy:

- 1) ocena występujących i potencjalnych zagrożeń mogących mieć wpływ na bezpieczeństwo publiczne i prognozowanie tych zagrożeń;
- 2) przygotowanie propozycji działań i przedstawienie burmistrzowi wniosków dotyczących wykonania, zmiany lub zaniechania działań ujętych w planie reagowania kryzysowego;
- 3) przekazywanie do wiadomości publicznej informacji związanych z zagrożeniami;
- 4) opiniowanie gminnego planu reagowania kryzysowego;
- 5) wykonywanie innych zadań z zakresu zarządzania kryzysowego zaproponowanych przez przewodniczącego, członków zespołu lub w przypadku zaistnienia sytuacji kryzysowej.

Na dofinansowanie zadań własnych z zakresu zarządzania kryzysowego gmina otrzymuje dotację celową z budżetu państwa. Ponadto corocznie w budżecie jednostki samorządu terytorialnego tworzy się rezerwę celową na realizację zadań własnych z zakresu zarządzania kryzysowego w nie mniejszej niż 0,5% bieżących wydatków budżetu gminy, pomniejszonych o wydatki inwestycyjne, wydatki na wynagrodzenia i pochodne oraz wydatki na obsługę długu.

Tabela 6.5.3.1. Zestawienie wysokości rezerwy celowej z budżetu gminy na realizację zadań własnych z zakresu zarządzania kryzysowego.

ROK	KWOTA
2014	170 000,00
2015	186 000,00
2016	209,318,00
2017	300 000,00
2018	350 000,00

Źródło: Wydział Spraw Obywatelskich - stanowisko ds. ochrony przeciwpożarowej, zarządzania kryzysowego, wojskowych i obrony cywilnej, Skarbnik Gminy.

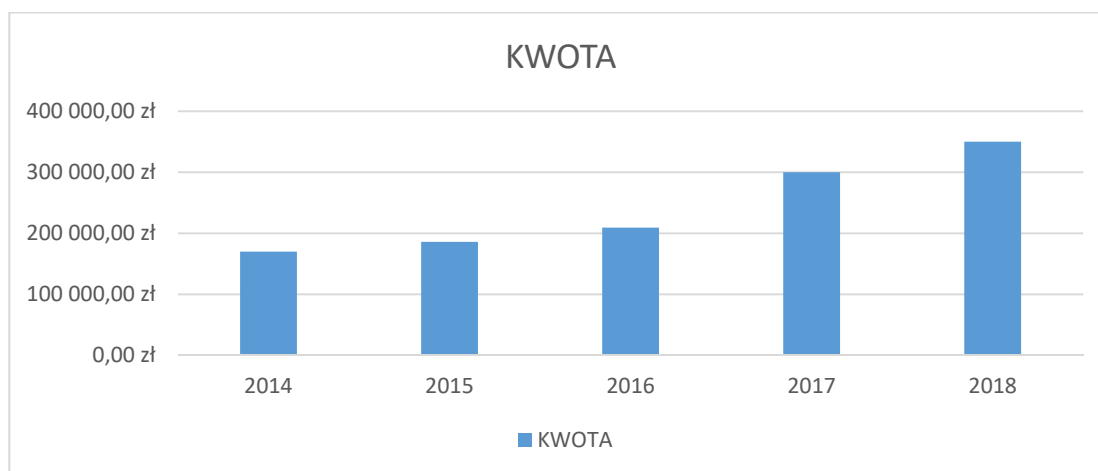

Wykres: 6.5.3.1. Zestawienie wysokości rezerwy celowej z budżetu gminy na realizację zadań własnych z zakresu zarządzania kryzysowego.

6.6 Zezwolenia na sprzedaż napojów alkoholowych wydawanych na terenie gminy Wolsztyn

6.6.1 Ilość wydanych zezwoleń stałych i jednorazowych w gminie Wolsztyn w latach 2014 – 2018

Zezwolenia na sprzedaż napojów alkoholowych wydawanych na terenie Gminy Wolsztyn zgodnie z ustawą o wychowaniu w trzeźwości i przeciwdziałaniu alkoholizmowi oraz Uchwałą Rady Miejskiej w Wolsztynie Nr XXXVI/261/2009 z dnia 29 czerwca 2006 roku w sprawie zasad usytuowania miejsca sprzedaży i podawania napojów alkoholowych na terenie Gminy Wolsztyn zmienionej Uchwałą Rady Miejskiej w Wolsztynie Nr XXXVI/261/2009 z dnia 28 października 2009 roku oraz Uchwały Rady Miejskiej w Wolsztynie Nr XXXVI/262/2009 z dnia 28 października 2009 roku w sprawie liczby punktów sprzedaży napojów alkoholowych zawierających powyżej 4,5 % alkoholu (z wyjątkiem piwa) przeznaczonych do spożycia poza miejscem sprzedaży, jak i w miejscu sprzedaży.

Tabela 6.6.1.1 Zestawienie wydanych zezwoleń na sprzedaż napojów alkoholowych w latach 2014 – 2018 na terenie gminy Wolsztyn

ROK	ZEZWOLENIA STAŁE	ZEZWOLENIA JEDNORAZOWE
2014	48	29
2015	39	28
2016	138	71
2017	41	43
30.06.2018	23	41

Źródło: Wydział Spraw Obywatelskich - stanowisko ds. ewidencji działalności gospodarczej.

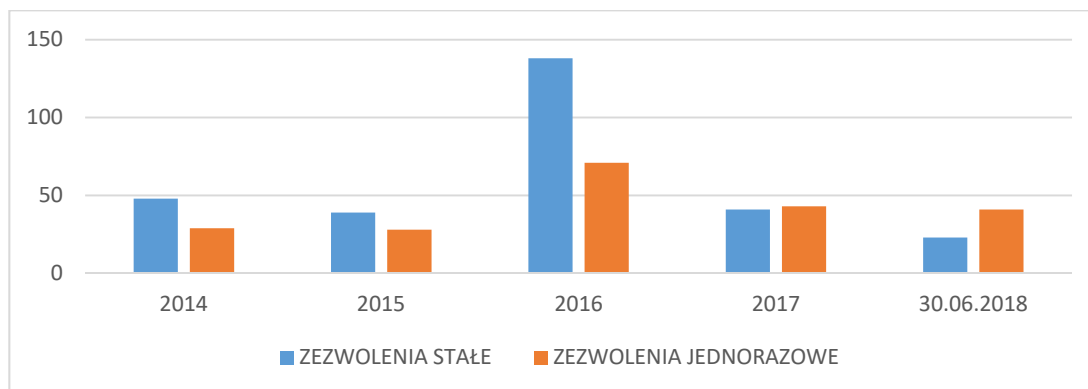

Wykres: 6.6.1.1. Zestawienie wydanych zezwoleń na sprzedaż napojów alkoholowych w latach 2014 – 2018 na terenie gminy Wolsztyn

6.6.2 Wartość ze sprzedaży napojów alkoholowych w gminie Wolsztyn w latach 2014 - 2018

Prowadzenie działań związanych z profilaktyką i rozwiązywaniem problemów alkoholowych oraz integracji społecznej osób uzależnionych od alkoholu jest zadaniem własnym gminy. Opłaty pochodzące z korzystania z zezwoleń na sprzedaż napojów alkoholowych są źródłem finansowania Gminnego Programu Profilaktyki i Rozwiązywania Problemów Alkoholowych. Każdy przedsiębiorca, posiadający zezwolenia stałe na sprzedaż napojów alkoholowych, zobowiązany jest we wskazanych w ustawie terminach: 31 stycznia, 31 maja i 30 września

do wniesienia opłaty za korzystanie z posiadanego zezwolenia. Niniejsza rata obliczana jest na podstawie pisemnego oświadczenia o wartości sprzedaży poszczególnych rodzajów alkoholu w punkcie sprzedaży na dzień 31 grudnia danego roku kalendarzowego.

Tabela 6.6.2.1. Zestawienie wartości sprzedaży napojów alkoholowych w latach 2014 – 2017 na terenie gminy Wolsztyn

ROK	WARTOŚĆ SPRZEDAŻY W ZŁ
2014	28 746 345,12

2015	29 440 557,78
2016	30 854 233,41
2017	33 132 204,85

Źródło: Wydział Spraw Obywatelskich stanowisko ds. ewidencji działalności gospodarczej.

Zestawienie wartości sprzedaży napojów alkoholowych sporządzane jest raz do roku w miesiącu styczniu za poprzedni rok. W związku z powyższym nie można podać na dzień 30 czerwca 2018 roku wartości sprzedaży za rok 2018.

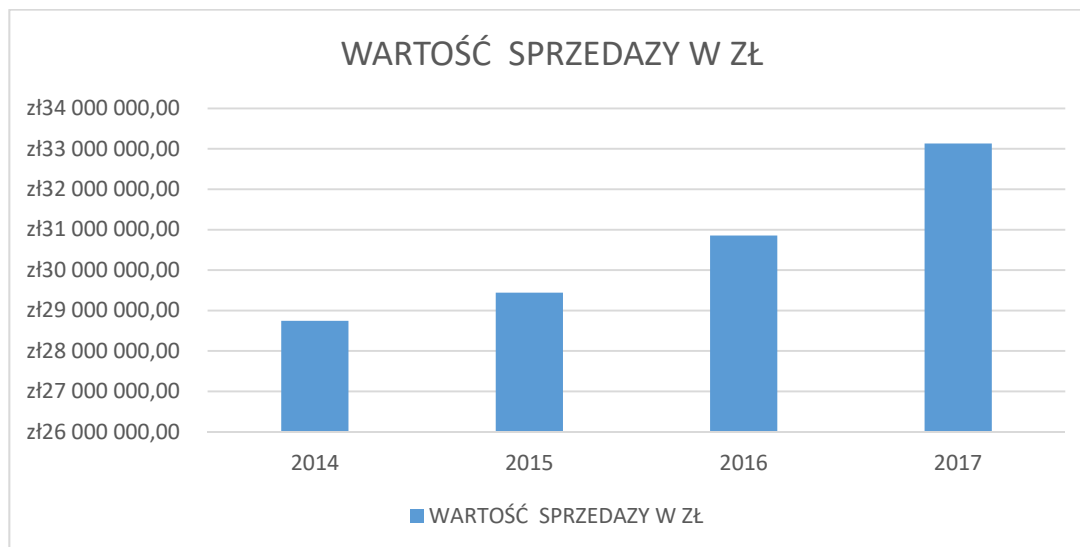

Wykres: 6.6.2.1. Zestawienie wartości sprzedaży napojów alkoholowych w latach 2014 – 2017 na terenie gminy Wolsztyn

7. Urząd Stanu Cywilnego

7.1. Podstawowe zadania - do podstawowych zadań Urzędu Stanu Cywilnego (USC) należy przede wszystkim rejestracja takich zdarzeń jak urodzenia, małżeństwa, zgony oraz zmiana imienia i nazwiska.

Tabela nr 7.1.1. Zestawienie zarejestrowanych w USC w Wolsztynie urodzeń, małżeństw, zgonów oraz wydanych decyzji w sprawie zmian imienia i nazwiska w latach 2014-2018.

Rok	Urodzenia	Małżeństwa	Zgony	Zmiana imienia i nazwiska
2014	1056	237	305	15
2015	1122	257	364	34
2016	1037	249	347	33
2017	1123	247	392	44
2018 (do 30.06)	587	95	192	10

Źródło: Urząd Stanu Cywilnego w Wolsztynie.



Tabela nr 7.1.2. Zestawienie innych czynności Urzędu Stanu Cywilnego.

Rok	transkrypcja	uzupełnienie i sprostowanie aktu	rozwód	Powrót do nazwiska
2014	38	37	64	13
2015	57	75	64	15
2016	59	81	59	14
2017	64	77	59	15
2018 (do 30.06)	29	44	31	3

Źródło: Urząd Stanu Cywilnego w Wolsztynie.

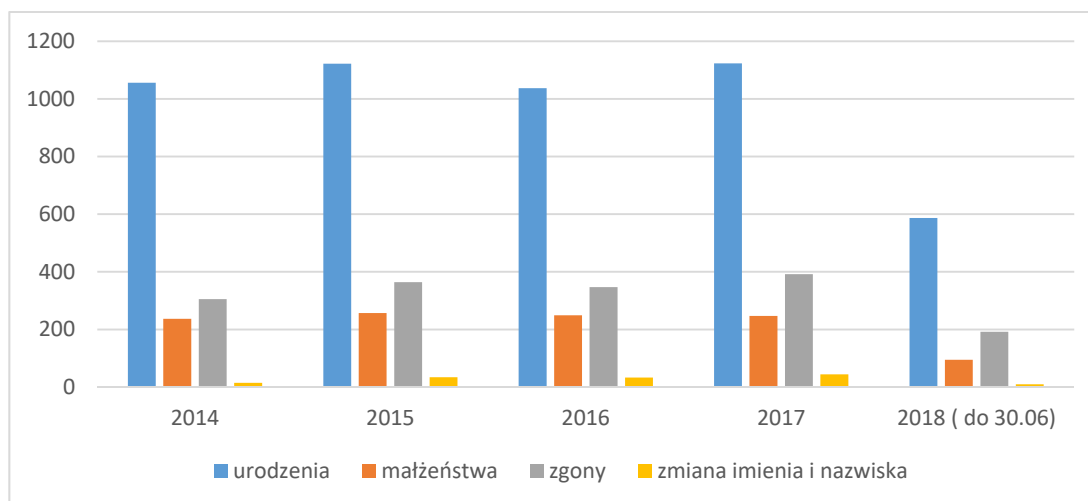
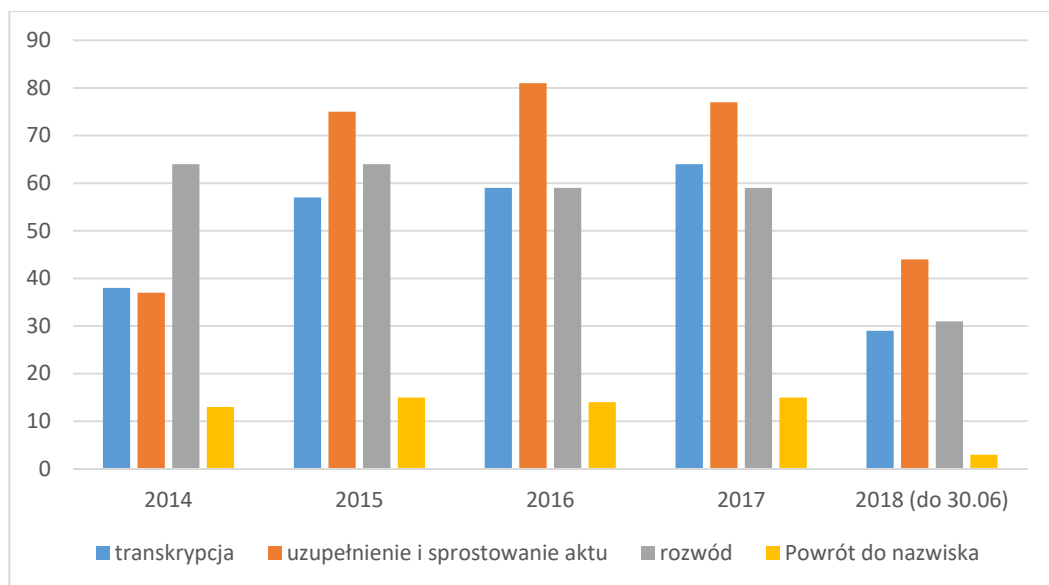

7.2. Urząd Stanu Cywilnego prowadzi rejestrację urodzeń, małżeństw i zgonów z lat 1911- 2018. Z rejestru wydaje się różnego rodzaju odpisy i zaświadczenia.

Tabela nr 7.2.1 Zestawienie wydanych odpisów i zaświadczeń z akt stanu cywilnego w latach 2014-2018

Rok	Odpis aktu			zaświadczenie	
	Urodzenia	Małżeństwa	zgony	o stanie cywilnym	o zdolności do zawarcia małżeństwa za granicą
2014	6627	1545	1580	0	7
2015	5061	846	1593	4	5
2016	3158	875	1565	7	18
2017	3053	887	1764	10	7
2018(do 30.06)	1631	412	854	6	2

Źródło: Urząd Stanu Cywilnego w Wolsztynie

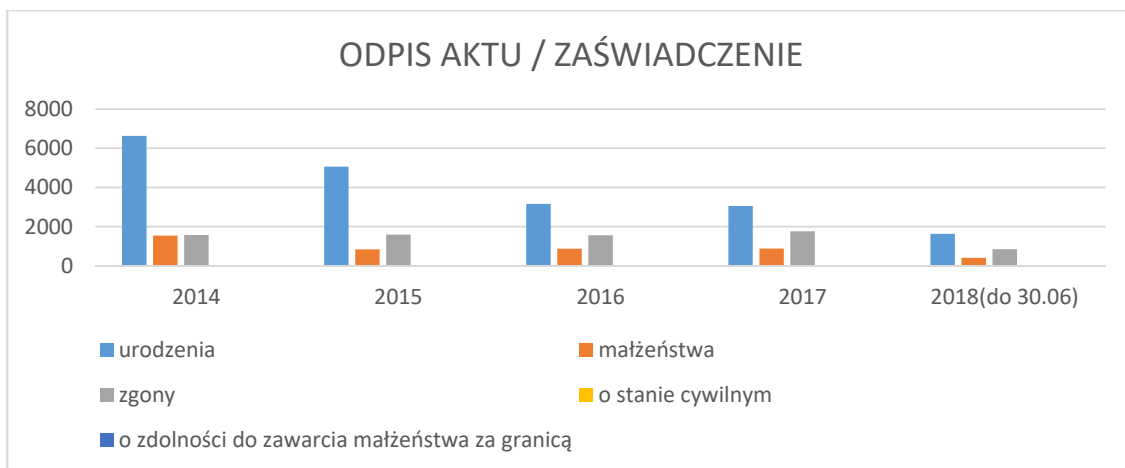

7.3. Urząd Stanu Cywilnego w Wolsztynie jest organizatorem uroczystości wręczenia Jubilatom medali nadanych przez Prezydenta Rzeczypospolitej Polskiej za długoletnie pożycie małżeńskie.

Tabela nr 7.3.1 Liczba par małżeńskich, dla których wystąpiono o przyznanie medali za długoletnie pożycie małżeńskie w latach 2014-2018.

Rok	Liczba
2014	50
2015	51
2016	57
2017	65
2018	70

Źródło: Urząd Stanu Cywilnego w Wolsztynie.

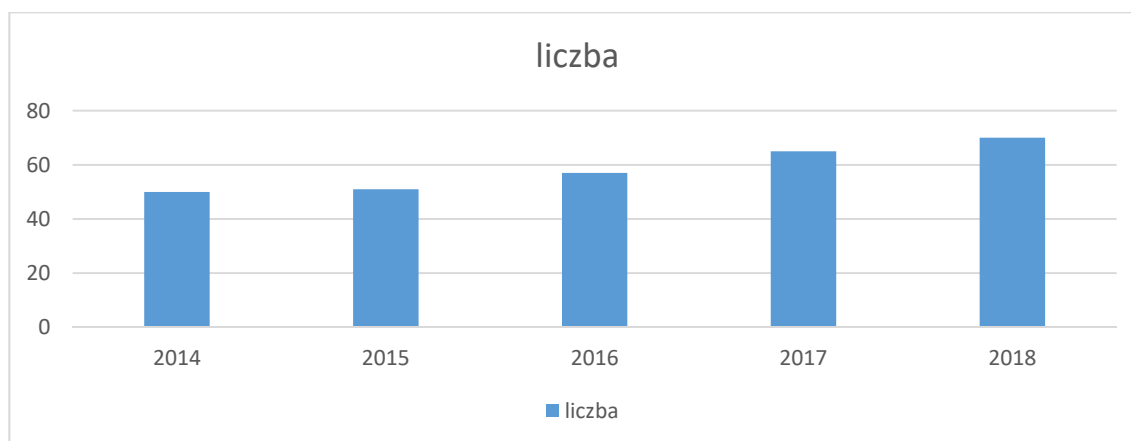

Pary małżeńskie, którym wręczono medale za długoletnie pożycie małżeńskie w roku 2015





Źródło: Urząd Miejski w Wolsztynie

Pary małżeńskie, którym wręczono medale za długoletnie pożycie małżeńskie w roku 2016



Źródło: Urząd Miejski w Wolsztynie

Pary małżeńskie, którym wręczono medale za długoletnie pożycie małżeńskie w roku 2017



Źródło: Urząd Miejski w Wolsztynie

8. Biuro Rozwoju Lokalnego

8.1. Środki pozyskane z krajowych i zagranicznych źródeł pozabudżetowych w roku 2015

Przebudowa drogi gminnej w m. Adamowo

Program: Narodowy Program Przebudowy Dróg Lokalnych – Etap II Bezpieczeństwo – Dostępność – Rozwój.

Źródło: Budżet Państwa – Wielkopolski Urząd Wojewódzki

Okres realizacji projektu: czerwiec 2015 r. – listopad 2015 r.

Wartość projektu: 1 159,43 tys. zł

Kwota i forma dofinansowania: 572,54 tys. zł – dotacja bezzwrotna

Opis projektu:

Projekt obejmował:

- przebudowę drogi gruntowej na drogę o nawierzchni asfaltowej;
- budowę chodnika o nawierzchni z kostki brukowej;
- wykonanie nowych miejsc przejść dla pieszych;
- wykonanie odwodnienia częściowo do rowów przydrożnych, a częściowo do nowoprojektowanej kanalizacji deszczowej.



Wielkopolski Urząd Wojewódzki

Budowa PZU Trasy Zdrowia

Program: PZU Trasy Zdrowia Edycja 2015

Źródło: PZU

Okres realizacji projektu: sierpień 2015

Kwota i forma dofinansowania: 40 000,00 zł – (m.in. zakup elementów ścieżki, spotkania konsultacyjne)

Opis projektu:

W ramach projektu wybudowana została trasa biegowo – rekreacyjna, która zlokalizowana została na terenie Parku Miejskiego w Wolsztynie. Trasa obejmuje 10 urządzeń służących do aktywności fizycznej.

Na trasie możliwe są różne formy aktywności fizycznej w zależności od wskazanych grup odbiorców, m.in.: proste ćwiczenia dla seniorów i dzieci, ćwiczenia rehabilitacyjne dla osób niepełnosprawnych i ich opiekunów, zaawansowane zestawy dla trenujących amatorsko jak i zaawansowanie.



Program PZU Trasy Zdrowia jest finansowany przez PZU
Operatorem Programu jest Fundacja V4Sport



**Rewaloryzacja parku w zespole parkowo – pałacowym w Wolsztynie,
nr rejestru zabytków – 414/1-2/Wlkp/A - etap III**

Priorytet: Przyrodnicza rewitalizacja parków zabytkowych o znaczeniu ponadlokalnym

Źródło: Wojewódzki Fundusz Ochrony Środowiska i Gospodarki Wodnej w Poznaniu

Okres realizacji projektu: maj 2015 r. – listopad 2015 r.

Wartość projektu: 109,10 tys. zł

Kwota i forma dofinansowania: 35,72 tys. zł – dotacja bezzwrotna

Opis projektu:

W ramach projektu zakupiono i nasadzono krzewy róż, krzewy liściaste i iglaste oraz drzewa.

Elementy przedsięwzięcia wynikają z opracowanej „Koncepcji rewitalizacji Parku w Wolsztynie”, której celem jest podkreślenie walorów przyrodniczych, dydaktycznych, kulturowych i historycznych obiektu, odtworzenie dawnej świetności parku oraz wykorzystanie potencjału przyrodniczego parku.



Opracowanie Planu Gospodarki Niskoemisyjnej dla Miasta i Gminy Wolsztyn

Źródło: Wojewódzki Fundusz Ochrony Środowiska i Gospodarki Wodnej w Poznaniu

Okres realizacji projektu: sierpień 2015 r. - marzec 2016 r.

Wartość projektu: 32,59 tys. zł

Kwota i forma dofinansowania: 12,00 tys. zł – dotacja bezzwrotna

Opis projektu:

W ramach projektu przeprowadzono inwentaryzację emisji CO₂, stworzono bazę danych inwentaryzacyjnych i opracowano Plan Gospodarki Niskoemisyjnej dla terenu miasta i gminy Wolsztyn. Plan Gospodarki Niskoemisyjnej obejmuje takie działania, które skutkować mają zwiększeniem efektywnego wykorzystania energii, redukcją emisji gazów cieplarnianych oraz zwiększeniem udziału energii z OZE.

Plan Gospodarki
Niskoemisyjnej dla
Miasta i Gminy Wolsztyn
na lata 2016-2020



Budowa wieży obserwacyjno - widokowej na terenie leśnictwa Świętno

Źródło:

1. Wojewódzki Fundusz Ochrony Środowiska i Gospodarki Wodnej w Poznaniu.
2. Budżet Województwa Wielkopolskiego - Urząd Marszałkowski Województwa Wielkopolskiego w Poznaniu.
3. Pomoc Nadleśnictwa Sława Śląska.

Okres realizacji projektu: listopad 2015 r. – kwiecień 2016 r.

Wartość projektu: 435,42 tys. zł

Kwota i forma dofinansowania: 250,00 tys. zł – dotacja bezzwrotna (WFOŚiGW)
46,69 tys. zł - dotacja bezzwrotna (UMWW)

Opis projektu:

W ramach projektu wybudowana została wieża obserwacyjno – widokowa na terenie leśnictwa Świętno w gminie Wolsztyn. Wieża wybudowana została w technologii drewniano – stalowej i ma wysokość ponad 29 m. Miejsce, w którym została wybudowana wieża jest jednym z najwyższych punktów na terenie gminy. Obiekt zwieńczony jest tarasem widokowym wyniesionym na wysokość blisko 114 m.n.p.m. pozwalającym na obserwację terenu wraz z okolicznymi cennymi przyrodniczo obszarami.



SAMORZĄD WOJEWÓDZTWA
WIELKOPOLSKIEGO

Budowa drogi w Tłokach do m. Rostarzewo

Źródło: budżet Województwa Wielkopolskiego - Urząd Marszałkowski Województwa Wielkopolskiego w Poznaniu

Okres realizacji projektu: październik 2015r. – listopad 2015r.

Wartość projektu: 476,29 tys. zł

Kwota i forma dofinansowania: 65,62 tys. zł - dotacja bezzwrotna

Opis projektu:

Projekt obejmował:

- budowę jezdni o nawierzchni mineralno-bitumicznej na podbudowie z kruszywa łamanego;
- budowę sieci kanalizacji deszczowej z rur z tworzyw sztucznych;
- zjazd o nawierzchni z kostki brukowej betonowej.



SAMORZĄD WOJEWÓDZTWA
WIELKOPOLSKIEGO

Zakup ciężkiego samochodu ratowniczo - gaśniczego 4x4 dla OSP Świętno, gm. Wolsztyn

Program: Wielkopolski Regionalny Program Operacyjny na lata 2007-2013,

Priorytet: Priorytet III Środowisko Przyrodnicze

Działanie: Działanie 3.6 Poprawa bezpieczeństwa środowiskowego i ekologicznego

Fundusz: Europejski Fundusz Rozwoju Regionalnego

Okres realizacji projektu: sierpień 2015 r. – listopad 2015 r.

Wartość projektu: 797,04 tys. zł

Kwota i forma dofinansowania: 637,63 tys. zł - dotacja bezzwrotna

Opis projektu:

W ramach projektu zakupiono samochód ratowniczo-gaśniczy z napędem 4x4 dla jednostki Ochotniczej straży Pożarnej w Świętnie. Samochód wyposażony został m.in. w 6-osobową kabinę, zbiornik wody o poj. 5000 l, zbiornik na środek pianotwórczy o poj. min. 250 l, agregat prądotwórczy z masztem oświetleniowym do oświetlenia pola akcji.



Zakup ciężkiego samochodu ratowniczo - gaśniczego dla OSP Kębłowo, gm. Wolsztyn

Program: Wielkopolski Regionalny Program Operacyjny na lata 2007-2013,

Priorytet: Priorytet III Środowisko Przyrodnicze

Działanie: Działanie 3.6 Poprawa bezpieczeństwa środowiskowego i ekologicznego

Fundusz: Europejski Fundusz Rozwoju Regionalnego

Okres realizacji projektu: grudzień 2015 r.

Wartość projektu: 1 071,49 tys. zł (na terenie gminy Wolsztyn)

Kwota i forma dofinansowania: 997,8 tys. zł - dotacja bezzwrotna (na terenie gminy Wolsztyn)

Opis projektu:

W ramach projektu zakupiono samochód ratowniczo-gaśniczy z napędem 4x4 dla jednostki Ochotniczej straży Pożarnej w Kębłowie.



Termomodernizacja budynku sali gimnastycznej przy Szkole Podstawowej nr 1 w Wolsztynie

Priorytet: Ograniczenie niskiej emisji: w strefach i aglomeracjach dla których opracowano programy ochrony powietrza, na terenach zwartej zabudowy ośrodków miejskich, w obiektach zabytkowych i na terenach chronionych.

Źródło: Wojewódzki Fundusz Ochrony Środowiska i Gospodarki Wodnej w Poznaniu

Okres realizacji projektu: lipiec 2015 r. - październik 2015 r.

Wartość projektu: 132,20 tys. zł

Kwota i forma dofinansowania: 60,00 tys. zł – pożyczka preferencyjna

Opis projektu:

Projekt obejmował termomodernizację budynku sali gimnastycznej przy Szkole Podstawowej nr 1 w Wolsztynie. W ramach projektu wymieniona została stolarka okienna w pomieszczeniach sali gimnastycznej. Wykonano ocieplenie dachu wełną mineralną oraz ocieplenie stropu pod poddaszem wełną mineralną.



8.2. Środki pozyskane z krajowych i zagranicznych źródeł pozabudżetowych w roku 2016

Termomodernizacja budynku sali gimnastycznej przy Gimnazjum nr 1 w Wolsztynie

Priorytet: Ograniczenie niskiej emisji: w strefach i aglomeracjach dla których opracowano programy ochrony powietrza, na terenach zwartej zabudowy ośrodków miejskich, w obiektach zabytkowych i na terenach chronionych.

Źródło: Wojewódzki Fundusz Ochrony Środowiska i Gospodarki Wodnej w Poznaniu

Okres realizacji projektu: czerwiec 2016 r. - sierpień 2016 r.

Wartość projektu: 487,87 tys. zł

Kwota i forma dofinansowania: 487,0 tys. zł – pożyczka preferencyjna

Opis projektu:

Projekt obejmował termomodernizację budynku sali gimnastycznej przy Gimnazjum nr 1 w Wolsztynie. W ramach projektu wykonano ocieplenie ścian zewnętrznych oraz ocieplenie stropodachu. Wymieniona została stolarka okienna oraz częściowa modernizacja instalacji centralnego ogrzewania.



Ścieżka przyrodniczo-dydaktyczna w Parku Miejskim w Wolsztynie opracowanego przez Zespół Szkół Ogólnokształcących w Wolsztynie

Priorytet: Rozwój ośrodków edukacyjnych i przyrodniczych, tworzenie i rozwój ścieżek dydaktycznych, przyrodniczych i ekologicznych

Źródło: Wojewódzki Fundusz Ochrony Środowiska i Gospodarki Wodnej w Poznaniu

Okres realizacji projektu: październik 2016 r. - listopad 2016 r.

Wartość projektu: 40,0 tys. zł

Kwota i forma dofinansowania: 40,0 tys. zł – dotacja bezzwrotna

Opis projektu:

W ramach projektu na ścieżce przyrodniczo dydaktycznej w Parku Miejskim zamontowano tablice edukacyjne zawierające informacje przydatne na plenerowych zajęciach lekcyjnych z tematyki różnorodności zbiorowisk roślinnych oraz tabliczki opisujące poszczególne gatunki roślin znajdujące się na trasie ścieżki. Ponadto został opracowany druk informatora opisującego poszczególne etapy ścieżki dydaktycznej, druk informatora na temat „Szlaku Żurawiego” łączącego się z projektowaną ścieżką, druk folderu informacyjnego „Dolina Dojcy”.



Badania fizyko-chemiczne wody i osadów dennych oraz pomiary hydrologiczne Jeziora Wolsztyńskiego i jego zlewni

Źródło: Wojewódzki Fundusz Ochrony Środowiska i Gospodarki Wodnej w Poznaniu

Okres realizacji projektu: marzec 2016 r. - grudzień 2016 r.

Wartość projektu: 79,0 tys. zł

Kwota i forma dofinansowania: 50,0 tys. zł – dotacja bezzwrotna

Opis projektu:

W ramach projektu wykonano II i III etap umowy zawartej z Uniwersytetem Warmińsko – Mazurskim w Olsztynie, obejmującej badania terenowe oraz badania laboratoryjne wody, osadów dennych jeziora oraz opracowanie projektu ochrony i rekultywacji Jeziora Wolsztyńskiego. Projekt określi dalszy długofalowy zakres działań zmierzających do poprawy jakości wód jeziora, zapewnienia czynnej ochrony roślin i zwierząt oraz zapobiegania zjawiskom niekorzystnym dla przyrodniczych walorów akwenu.



Monitoring środowiska i ograniczenie zagrożenia pożarowego lasów poprzez zakup i montaż zestawu do monitoringu wizyjnego na wieży obserwacyjno – widokowej w m. Świętno

Źródło: Wojewódzki Fundusz Ochrony Środowiska i Gospodarki Wodnej w Poznaniu

Okres realizacji projektu: listopad 2016 r. - grudzień 2016 r.

Wartość projektu: **35,7 tys. zł**

Kwota i forma dofinansowania: **30,0 tys. zł** – dotacja bezzwrotna

Opis projektu:

Przedmiotem projektu są elementy monitoringu wizyjnego (kamery wraz zasilaniem panelami fotowoltaicznymi), pozwalające na monitoring środowiska i ograniczenie zagrożenia pożarowego lasów na terenach wokół wieży. Zamontowane kamery stanowią dodatkowy element promujący walory turystyczne gminy Wolsztyn, umożliwiając użytkownikom internetu stały podgląd rozległego terenu w promieniu wielu kilometrów wokół wieży. Obraz udostępniony jest na stronach internetowych sołectwa Świętno, Państwowej Straży Pożarnej Wolsztyn, Ochotniczej Straży Pożarnej Kęblowo oraz Lasów Państwowych.



Urząd przyjazny rozwojowi przedsiębiorstw

Program: Program Operacyjny Wiedza Edukacja Rozwój 2014-2020

Priorytet: Efektywne polityki publiczne dla rynku pracy, gospodarki i edukacji

Działanie: 2.18 Wysokiej jakości usługi publiczne

Fundusz: Europejski Fundusz Społeczny

Okres realizacji projektu: październik 2016 r. - wrzesień 2017 r.

Wartość projektu: **127,3 tys. zł** (na terenie gminy Wolsztyn)

Kwota i forma dofinansowania: **54,9 tys. zł** – dotacja bezzwrotna (na terenie gminy Wolsztyn)

Opis projektu:

Projekt realizowany w partnerstwie z innymi podmiotami, mający na celu podniesienie jakości usług administracyjnych istotnych dla prowadzenia działalności gospodarczej, świadczonych przez gminy Wilczyn, Brodnica, Grodzisk Wielkopolski, Krobica, Orchowo, Skulsk, Szamotuły, Wolsztyn, Secemin poprzez wdrożenie w jednostkach samorządu terytorialnego rozwiązań poprawiających efektywność zarządzania usługami w obszarach: podatki i opłaty lokalne oraz zarządzanie nieruchomościami.



Unia Europejska
Europejski Fundusz Społeczny



Przebudowa drogi na dz. nr 827/45, na odcinku od ul. Żeromskiego do drogi obwodowej w Wolsztynie

Program: Program Rozwoju Gminnej i Powiatowej Infrastruktury Drogowej na lata 2016-2019

Źródło: budżet państwa - Wielkopolski Urząd Wojewódzki w Poznaniu

Okres realizacji projektu: wrzesień 2016 r. - grudzień 2016 r.

Wartość projektu: 1 648,9 tys. zł

Kwota i forma dofinansowania: 787,6 tys. zł – dotacja bezzwrotna

Opis projektu:

Przedmiotem projektu była przebudowa drogi gminnej, w zakres której weszła m.in.:

- jezdnia o naw. asfaltowej,
- ciągi pieszo - rowerowe o naw. z kostki brukowej,
- przejścia dla pieszych, miejsca postojowe wzdłuż jezdni,
- kan. deszczowa,
- oświetlenie drogowe.



Wielkopolski Urząd Wojewódzki

Budowa boiska wielofunkcyjnego i boiska do siatkówki przy Szkole Podstawowej nr 3 w Wolsztynie

Program: Programu rozwoju szkolnej infrastruktury sportowej 2016

Źródło: budżet państwa – Ministerstwo Sportu i Turystyki

Fundusz: Funduszu Rozwoju Kultury Fizycznej

Okres realizacji projektu: wrzesień 2016 r. - grudzień 2016 r.

Wartość projektu: 461,2 tys. zł

Kwota i forma dofinansowania: 143,0 tys. zł – dotacja bezzwrotna

Opis projektu:

W ramach zadania inwestycyjnego wybudowano dwa boiska - boisko wielofunkcyjne oraz boisko do siatkówki.

Boisko wielofunkcyjne o nieregularnym kształcie przystosowano do następujących dyscyplin sportowych:

- siatkówka - 1 boisko do gry w siatkówkę o wymiarach 9x18m,
- piłka ręczna - 1 boisko do gry w piłkę ręczną o wymiarach 24x40m (wymiar brutto: 26x44m),
- koszykówka - 2 boiska do gry w koszykówkę o wymiarach 15x24m.



Ministerstwo Sportu i Turystyki

Opracowanie Lokalnego Programu Rewitalizacji dla miasta i gminy Wolsztyn na lata 2017-2025

Program: Program Operacyjny Pomoc Techniczna 2014-2020

Fundusz: Fundusze Europejskie

Okres realizacji projektu: wrzesień 2016 r. – marzec 2018 r.

Wartość projektu: 70,3 tys. zł

Kwota i forma dofinansowania: 63,3 tys. zł – dotacja bezzwrotna

Celem opracowania Lokalnego programu rewitalizacji dla miasta i gminy Wolsztyn na lata 2017-2025 jest wyznaczenie i wskazanie do rewitalizacji obszarów zdegradowanych, a tym samym działania zmierzające do poprawy aktualnego stanu gminy poprzez likwidację negatywnych zjawisk w sferze społecznej, gospodarczej, środowiskowej, przestrzenno-funkcjonalnej i technicznej. Gotowe opracowanie stanowi podstawę ubiegania się o dofinansowanie projektów z zakresu rewitalizacji.



Kampania edukacyjna na terenie gminy Wolsztyn p.n.: „Spalasz śmieci w swoim piecu? Czy wiesz, że zanieczyszczasz środowisko, popełniasz wykroczenie, a nawet przestępstwo?”

Priorytet: Upowszechnianie wśród społeczeństwa zachowań przyjaznych środowisku poprzez publikacje wydawane drukiem i w wersji elektronicznej, audycje radiowe lub telewizyjne, dotyczące obszaru województwa wielkopolskiego.

Źródło: Wojewódzki Fundusz Ochrony Środowiska i Gospodarki Wodnej w Poznaniu

Okres realizacji projektu: wrzesień 2016 r. - listopad 2016 r.

Wartość projektu: 4,1 tys. zł

Kwota i forma dofinansowania: 4,0 tys. zł – dotacja bezzwrotna

Opis projektu:

Projekt obejmował opracowanie i druk ulotek edukacyjno – informacyjnych oraz organizację konkursu plastycznego skierowanego do dzieci i młodzieży szkolnej pn.: „Nie spalaj śmieci w swoim piecu, nie śmieć, nie wyrzucaj odpadów do lasu, nie popełniaj wykroczeń i przestępstw”.

Projekt realizowany we współpracy z Komendą Powiatową Policji w Wolsztynie.



Nasadenia drzew wzdluz sciezek rowerowych oraz drog gminnych na terenie gminy Wolsztyn

Priorytet: Tworzenie i uzupelnianie zadrzewien i zakrzewien w krajobrazie rolniczym.

Źródło: Wojewódzki Fundusz Ochrony Środowiska i Gospodarki Wodnej w Poznaniu

Okres realizacji projektu: październik 2016 r. - listopad 2016 r.

Wartość projektu: 50,7 tys. zł

Kwota i forma dofinansowania: 50,0 tys. zł – dotacja bezzwrotna

Opis projektu:

W ramach projektu zakupiono i nasadzono 185 szt. wzdluz sciezek rowerowych oraz drog gminnych na terenie gminy Wolsztyn, m.in.:

- nasadenia w m. Obra (wzdluz ul. Powstańców Wlkp., ul. Nowej, wzdluz sciezki rowerowej Wolsztyn- Obra)
- nasadenia w m. Niałek Wielki (wzdluz drogi do przystani żeglarskiej, teren przy wiacie)
- nasadenia w m. Wroniawy (wzdluz drogi gminnej, przy figurze Matki Boskiej)
- nasadenia w m. Wolsztyn wzdluz: ul. Antoniego Sturnego, ul. Strzeleckiej, ul. Wschowskiej, ul. 5 Stycznia, ul. Komorowskiej, ul. Zielonej, ul. Spacerowej i Wiśniowej, ul. Żegockiego, ul. Wrońskiego, wzdluz promenady im. Klemensa Modlińskiego.



Leczenie i porządkowanie drzewostanu na terenie zespołu parkowo-pałacowego w Wolsztynie, nr rejestru zabytków – 414/1-2/Wlkp/A

Priorytet: Przyrodnicza rewaloryzacja parków zabytkowych.

Źródło: Wojewódzki Fundusz Ochrony Środowiska i Gospodarki Wodnej w Poznaniu

Okres realizacji projektu: wrzesień 2016 r. - listopad 2016 r.

Wartość projektu: 79,6 tys. zł

Kwota i forma dofinansowania: 79,6 tys. zł – dotacja bezzwrotna

Opis projektu:

W ramach projektu na terenie zespołu parkowo-pałacowego w Wolsztynie zostało usuniętych 78 szt. drzew, zakupiono i nasadzono 16 szt. drzew, na 146 szt. dokonano zabiegów pielęgnacyjnych (w tym na wykonano wiązania).



Budowa / przebudowa dróg dojazdowych do gruntów rolnych (Tłoki, Nowe Tłoki, Obrą)

Źródło: budżet Województwa Wielkopolskiego – Urząd Marszałkowski Województwa Wielkopolskiego w Poznaniu.

Okres realizacji projektu: kwiecień 2016 r. - październik 2016 r.

Wartość projektu: **1 899,0 tys. zł**

Kwota i forma dofinansowania: **100,5 tys. zł** – dotacja bezzwrotna

Opis projektu:

Projekt obejmował:

- budowę jezdni o nawierzchni mineralno – bitumicznej i kostki brukowej betonowej;
- budowę sieci kanalizacji deszczowej z rur z tworzyw sztucznych;
- zjazdy o nawierzchni z kostki brukowej betonowej.



**SAMORZĄD WOJEWÓDZTWA
WIELKOPOLSKIEGO**

Termomodernizacja budynku Ośrodka Pomocy Społecznej w Wolsztynie

Priorytet: Ograniczenie niskiej emisji: w strefach i aglomeracjach dla których opracowano programy ochrony powietrza, na terenach zwartej zabudowy ośrodków miejskich, w obiektach zabytkowych i na terenach chronionych.

Źródło: Wojewódzki Fundusz Ochrony Środowiska i Gospodarki Wodnej w Poznaniu

Okres realizacji projektu: grudzień 2016 r. - czerwiec 2017 r.

Wartość projektu: **92,50 tys. zł**

Kwota i forma dofinansowania: **50,0 tys. zł** – pożyczka preferencyjna

Opis projektu:

Projekt obejmuje termomodernizację budynku Ośrodka Pomocy Społecznej w Wolsztynie. W ramach projektu planowane jest ocieplenie ścian zewnętrznych, wymiana niezbędnych opierzeń, parapetów, częściowa wymiana stolarki okiennej, wymiana stolarki drzwiowej, ocieplenie styropianem fragmentu stropodachu wraz z pokryciem papą termozgrzewalną.



WFOŚiGW POZNAŃ
Wojewódzki Fundusz Ochrony Środowiska
i Gospodarki Wodnej w Poznaniu

Termomodernizacja budynku przeznaczonego na mieszkania komunalne przy ul. Przemysłowej w Wolsztynie

Priorytet: Ograniczenie niskiej emisji: w strefach i aglomeracjach dla których opracowano programy ochrony powietrza, na terenach zwartej zabudowy ośrodków miejskich, w obiektach zabytkowych i na terenach chronionych.

Źródło: Wojewódzki Fundusz Ochrony Środowiska i Gospodarki Wodnej w Poznaniu

Okres realizacji projektu: marzec 2016 r. - sierpień 2016 r.

Wartość projektu: **215,5 tys. zł**

Kwota i forma dofinansowania: **200,0 tys. zł** – pożyczka preferencyjne

Opis projektu:

Projekt obejmował przebudowę istniejącego budynku biurowego wraz z jego rozbudową z jednoczesną zmianą sposobu użytkowania na budynek przystosowany do celów mieszkaniowych. Zostało wydzielonych 7 mieszkań oraz pomieszczeń gospodarczych o łącznej pow. użytkowej 392,50 m². W ramach inwestycji docieplono ściany zewnętrzne oraz podłogi na gruncie, wymieniono stolarkę okienną i drzwiową, a także zmodernizowano system c.o. i przygotowania c.w.u.



8.3. Środki pozyskane z krajowych i zagranicznych źródeł pozabudżetowych w roku 2017

Remont i termomodernizacja budynku Biblioteki Publicznej Miasta i Gminy Wolsztyn

Program: Program Rozwoju Obszarów Wiejskich na lata 2014-2020

Działanie: Wsparcie dla rozwoju lokalnego w ramach inicjatywy LEADER

Fundusz: Europejski Fundusz Rolny na rzecz Rozwoju Obszarów Wiejskich: Europa Inwestująca w Obszary Wiejskie

Okres realizacji projektu: 2018r.

Wartość projektu: **743,02 tys. zł**

Kwota i forma dofinansowania: **472,78 tys. zł** – dotacja bezzwrotna

Opis projektu:

Przedmiotem zadania inwestycyjnego jest remont i termomodernizacja budynku Biblioteki Publicznej Miasta i Gminy Wolsztyn, w tym: termomodernizacja stropodachu,

- docieplenie ścian zewnętrznych i fundamentowych, wymiana okien, modernizacja instalacji c.o., montaż wentylacji nawiewno – wywiewnej z odzyskiem ciepła.



„Europejski Fundusz Rolny na rzecz Rozwoju Obszarów Wiejskich:
Europa inwestująca w obszary wiejskie”

Budowa drogi nr 569022P w m. Nowe Tłoki – etap II

Źródło: budżet Województwa Wielkopolskiego - Urząd Marszałkowski Województwa Wielkopolskiego w Poznaniu

Okres realizacji projektu: czerwiec 2017r. – październik 2017r.

Wartość projektu: 1 099,66 tys. zł

Kwota i forma dofinansowania: 96,87 tys. zł - dotacja bezzwrotna

Opis projektu:

W ramach projektu wykonano drogę z dotychczasowej nawierzchni gruntowej na nawierzchnię z betonu asfaltowego o długości 0,677 km i szerokości 5,0 m.



**SAMORZĄD WOJEWÓDZTWA
WIELKOPOLSKIEGO**

Tworzenie i uzupełnienie zadrzewień i zakrzewień na terenie gminy Wolsztyn

Źródło: Wojewódzki Fundusz Ochrony Środowiska i Gospodarki Wodnej w Poznaniu

Okres realizacji projektu: 2017 r.

Wartość projektu: 78,3 tys. zł

Kwota i forma dofinansowania: 55,4 tys. zł – dotacja bezzwrotna

Opis projektu:

W ramach projektu zakupiono i nasadzono 78 szt. drzew, 1019 szt. krzewów, 1699 szt. roślin wieloletnich na terenie gminy Wolsztyn.

Nasadzeń i uzupełnień zadrzewień i zakrzewień dokonano na terenach wiejskich w sąsiedztwie m.in. sal wiejskich, placów zabaw, przystanków autobusowych w następujących miejscowościach: Obra, Berzyna, Błocko, Nowa Dąbrowa, Świętno, Nowe Tłoki, Stradyń, Adamowo, Karpicko, Niałek Wielki, Kęłtowo oraz na łące zlokalizowanej nad rzeką Dojcą na terenie miasta Wolsztyn.



Wyposażenie Domu Dziennego Pobytu w Wolsztynie

Źródło: budżet państwa, w ramach Programu Wieloletniego SENIOR+ na lata 2015-2020

Okres realizacji projektu: 2017 r.

Wartość projektu: **155,05 tys. zł**

Kwota i forma dofinansowania: **80 tys. zł** – dotacja bezzwrotna

Opis projektu:

W ramach projektu zakupiono wyposażenie niezbędne do funkcjonowania Domu Dziennego Pobytu. Wyposażenie obejmuje elementy wyposażenia poszczególnych pomieszczeń m.in. meble, sprzęt RTV i AGD, wyposażenia sanitariatów, sprzętu sportowego i rehabilitacyjnego.



Wielkopolski Urząd Wojewódzki



Rozbudowa drogi gminnej nr 569029P na dz. nr 180/1 i 226/9 – obręb Komorowo

Program: Program Rozwoju Gminnej i Powiatowej Infrastruktury Drogowej na lata 2016-2019

Źródło: budżet państwa - Wielkopolski Urząd Wojewódzki w Poznaniu

Okres realizacji projektu: 2017 r.

Wartość projektu: **2 490,99 tys. zł**

Kwota i forma dofinansowania: **1 209,07 tys. zł** – dotacja bezzwrotna

Opis projektu:

Przedmiotem projektu była rozbudowa drogi gminnej, w zakresie której wykonano m.in.:

- jezdnię o nawierzchni bitumicznej,
- ciągi pieszo - rowerowe o nawierzchni z kostki betonowej,
- przejścia dla pieszych z wyspą dzielącą (tzw. azylem),
- kanalizację deszczową oraz rowy odwadniające,
- oświetlenie drogowe, w tym oświetlające przejścia dla pieszych i rowerzystów,
- radar ze znakiem zmiennej treści informujący o prędkości ruchu,
- roboty towarzyszące.



Wielkopolski Urząd Wojewódzki

Wykonanie punktu widokowego w m. Karpicko

Źródło: Urząd Marszałkowski Województwa Wielkopolskiego

Okres realizacji projektu: maj-sierpień 2017 r.

Wartość projektu: **18,71 tys. zł**

Kwota i forma dofinansowania: **8,0 tys. zł** – dotacja bezzwrotna

Opis projektu:

W ramach realizacji zadania wykonano punkt widokowy w m. Karpicko, w tym ułożono betonowe obrzeża wokół placu wraz z ułożeniem kostki betonowej, utwardzono zejście w kierunku jeziora, zamontowano stalową balustradę.



**SAMORZĄD WOJEWÓDZTWA
WIELKOPOLSKIEGO**

Przebudowa oraz rozbudowa przedszkola w m. Obra wraz z niezbędną infrastrukturą

Program: Wielkopolski Regionalny Program Operacyjny na lata 2014-2020,

Priorytet: Priorytet IX Infrastruktura dla kapitału ludzkiego

Działanie: Działanie 9.3 Inwestowanie w rozwój infrastruktury edukacyjnej i szkoleniowej

Fundusz: Europejski Fundusz Rozwoju Regionalnego

Okres realizacji projektu: luty 2018 r. - sierpień 2018 r.

Wartość projektu: **2 887,16 tys. zł**

Kwota i forma dofinansowania: **999,98 tys. zł** – dotacja bezzwrotna

Opis projektu:

Przedmiotem zadania inwestycyjnego jest przebudowa oraz rozbudowa przedszkola w m. Obra wraz z niezbędną infrastrukturą. Zakres prac obejmuje: roboty branży budowlanej, sanitarnej, branży elektrycznej oraz roboty związane z zagospodarowaniem terenu.

Powstała infrastruktura pozwoli na utworzenie nowych miejsc wychowania przedszkolnego dla grupy składającej się z 25 dzieci.



Rozwój edukacji przedszkolnej na terenie Gminy Wolsztyn

Program: Wielkopolski Regionalny Program Operacyjny na lata 2014-2020,

Priorytet: Priorytet VIII Edukacja

Działanie: Działanie 8.1 Ograniczenie i zapobieganie przedwczesnemu kończeniu nauki szkolnej oraz wyrównanie dostępu do edukacji przedszkolnej i szkolnej

Fundusz: Europejski Fundusz Społeczny

Okres realizacji projektu: lipiec 2018 r. - sierpień 2019 r.

Wartość projektu: 252,0 tys. zł

Kwota i forma dofinansowania: 214,20 tys. zł – dotacja bezzwrotna

Opis projektu:

Projekt jest komplementarny z projektem infrastrukturalnym w ramach poddziałania 9.3.1 współfinansowanego z EFRR w ramach WRPO 2014+.

Celem głównym projektu jest zwiększenie dostępności do edukacji przedszkolnej w Przedszkolu w m. Obrą, poprzez utworzenie 25 dodatkowych miejsc wychowania przedszkolnego dla dzieci w wieku 3-4 lata.

Gmina Wolsztyn realizuje projekt dofinansowany z Funduszy Europejskich
Rozwój edukacji przedszkolnej na terenie Gminy Wolsztyn

Celem projektu jest zwiększenie dostępności do edukacji przedszkolnej poprzez utworzenie
25 dodatkowych miejsc wychowania przedszkolnego w przedszkolu w Obrą

Dofinansowanie projektu z UE: 202 626,98 PLN

Fundusze Europejskie Program Regionalny

Samorząd Wolsztynski

Unia Europejska Europejski Fundusz Społeczny

www.mapadotacji.gov.pl

Budowa sali gimnastycznej przy Szkole Podstawowej nr 5 w Wolsztynie wraz z zapleczem sanitarnym oraz łącznikiem

Program: Wielkopolski Regionalny Program Operacyjny na lata 2014-2020,

Priorytet: Priorytet IX Infrastruktura dla kapitału ludzkiego

Działanie: Działanie 9.3 Inwestowanie w rozwój infrastruktury edukacyjnej i szkoleniowej

Fundusz: Europejski Fundusz Rozwoju Regionalnego

Okres realizacji projektu: czerwiec 2017 r. - grudzień 2017 r.

Wartość projektu: 3 146,99 tys. zł

Kwota i forma dofinansowania: 1 974,71 tys. zł – dotacja bezzwrotna

Opis projektu:

Przedmiotem zadania inwestycyjnego była budowa sali gimnastycznej przy Szkole Podstawowej nr 5 w Wolsztynie wraz z zapleczem sanitarnym oraz łącznikiem z istniejącym budynkiem szkoły. Zakres prac obejmuje: roboty branży budowlanej wraz z windą dla niepełnosprawnych, roboty branży sanitarnej, roboty branży elektrycznej, dostawę wyposażenia obiektu sali gimnastycznej.



Jestem dobry, mądry, potrafię – zajęcia z kompetencji kluczowych i specjalistyczne w Szkole Podstawowej nr 5 w Wolsztynie

Program: Wielkopolski Regionalny Program Operacyjny na lata 2014-2020,

Priorytet: Priorytet VIII Edukacja

Działanie: Działanie 8.1 Ograniczenie i zapobieganie przedwczesnemu kończeniu nauki szkolnej oraz wyrównanie dostępu do edukacji przedszkolnej i szkolnej

Fundusz: Europejski Fundusz Społeczny

Okres realizacji projektu: wrzesień 2017 r. - grudzień 2018 r.

Wartość projektu: 441,14 tys. zł

Kwota i forma dofinansowania: 419,08 tys. zł – dotacja bezzwrotna

Opis projektu:

Projekt jest komplementarny z projektem infrastrukturalnym w ramach poddziałania 9.3.3 współfinansowanego z EFRR w ramach WRPO 2014+. Projekt będzie polegał na realizacji działań zmierzających do poprawy warunków dydaktycznych dla uczniów Szkoły Podstawowej nr 5 w Wolsztynie, poprzez doposażenie szkoły w sprzęt specjalistyczny; wsparcie indywidualnego podejścia do ucznia oraz uczniów ze specjalnymi potrzebami poprzez realizację zajęć specjalistycznych.

Gmina Wolsztyn realizuje projekt dofinansowany z Funduszy Europejskich
Jestem dobry, mądry, potrafię – zajęcia z kompetencji kluczowych i specjalistyczne
w Szkole Podstawowej nr 5 w Wolsztynie

Celem projektu jest podniesienie wiedzy i kompetencji 82 uczniów, w tym 12 osób niepełnosprawnych, którzy mają trudności w spełnieniu wymagań edukacyjnych oraz podniesienie wiedzy i kompetencji 5 nauczycieli na terenie Gminy Wolsztyn w Szkole Podstawowej nr 5 z Oddziałami Integracyjnymi w Wolsztynie.

Dofinansowanie projektu z UE: 419 076,23 PLN

Fundusze Europejskie Program Regionalny

Samorząd Województwa Wielkopolskiego

Unia Europejska Europejski Fundusz Społeczny

www.mapadotacji.gov.pl

Wyrównywanie szans edukacyjnych uczniów

Program: Wielkopolski Regionalny Program Operacyjny na lata 2014-2020,

Priorytet: Priorytet VIII Edukacja

Działanie: Działanie 8.1 Ograniczenie i zapobieganie przedwczesnemu kończeniu nauki szkolnej oraz wyrównanie dostępu do edukacji przedszkolnej i szkolnej

Fundusz: Europejski Fundusz Społeczny

Okres realizacji projektu: wrzesień 2017 r. - marzec 2019 r.

Wartość projektu: 1 235,1 tys. zł

Kwota i forma dofinansowania: 1 173,34 tys. zł – dotacja bezzwrotna

Opis projektu:

Projekt skierowany jest do uczniów klas I – VII Szkoły Podstawowej nr 1 z Oddziałami Dwujęzycznymi w Wolsztynie, Szkoły Podstawowej im. Stanisława Mikołajczyka w Starym Widzimiu, Szkoły Podstawowej we Wroniawach, Zespołu Szkolno-Przedszkolnego w Kębłowie, Zespołu Szkolno-Przedszkolnego w Obrze, jak również dla uczniów klas gimnazjalnych, które funkcjonują w Szkole Podstawowej nr 1 w Wolsztynie oraz Zespole Szkolno-Przedszkolnym w Kębłowie i Obrze.

Gmina Wolsztyn realizuje projekt dofinansowany z Funduszy Europejskich
Wyrównywanie szans edukacyjnych uczniów

Celem projektu jest podniesienie jakości i efektywności kształcenia ogólnego, wsparcie uczniów o specjalnych potrzebach edukacyjnych, rozwijanie kompetencji kluczowych oraz własności umiejętności i postaw niezbędnych do funkcjonowania na rynku pracy a także wzrost wiedzy i świadomości w zakresie kierunków kształcenia poprzez udział w zajęciach z doradztwa edukacyjno-zawodowego wśród 1016 uczniów.

Dofinansowanie projektu z UE: 1 173 345,00 PLN

Fundusze Europejskie Program Regionalny

Samorząd Województwa Wielkopolskiego

Unia Europejska Europejski Fundusz Społeczny

www.mapadotacji.gov.pl

Budowa ścieżki rowerowej wzdłuż drogi wojewódzkiej nr 315 relacji Obra – Świętno

Program: Program Rozwoju Obszarów Wiejskich na lata 2014-2020

Działanie: Wsparcie dla rozwoju lokalnego w ramach inicjatywy LEADER

Fundusz: Europejski Fundusz Rolny na rzecz Rozwoju Obszarów Wiejskich: Europa Inwestująca w Obszary Wiejskie

Okres realizacji projektu: sierpień 2017r. - kwiecień 2018r.

Wartość projektu: 1 310,55 tys. zł

Kwota i forma dofinansowania: 833,90 tys. zł – dotacja bezzwrotna

Opis projektu:

W ramach zadania wykonano ścieżkę rowerową o nawierzchni o szer. 2m z kruszywa łamanego grub. 15 cm powierzchniowo utrwalona podwójnym spryskiem bitumicznym z grysem granitowym, na warstwie odsączającej z piasku o grub. 10cm, o całkowitej długości ok. 4 km.



„Europejski Fundusz Rolny na rzecz Rozwoju
Obszarów Wiejskich:
Europa inwestująca w obszary wiejskie”

Remont i termomodernizacja budynku Biblioteki Publicznej Miasta i Gminy Wolsztyn

Program: Program Rozwoju Obszarów Wiejskich na lata 2014-2020

Działanie: Wsparcie dla rozwoju lokalnego w ramach inicjatywy LEADER

Fundusz: Europejski Fundusz Rolny na rzecz Rozwoju Obszarów Wiejskich: Europa Inwestująca w Obszary Wiejskie

Okres realizacji projektu: 2018r.

Wartość projektu: 743,02 tys. zł

Kwota i forma dofinansowania: 472,78 tys. zł – dotacja bezzwrotna

Opis projektu:

Przedmiotem zadania inwestycyjnego jest remont i termomodernizacja budynku Biblioteki Publicznej Miasta i Gminy Wolsztyn, w tym: termomodernizacja stropodachu, docieplenie ścian zewnętrznych i fundamentowych, wymiana okien, modernizacja instalacji c.o., montaż wentylacji nawiewno – wywiewnej z odzyskiem ciepła.



„Europejski Fundusz Rolny na rzecz Rozwoju
Obszarów Wiejskich:
Europa inwestująca w obszary wiejskie”

Zakup i montaż lunet widokowych na terenie gminy Wolsztyn

Źródło: Wojewódzki Fundusz Ochrony Środowiska i Gospodarki Wodnej w Poznaniu oraz Urząd Marszałkowski Województwa Wielkopolskiego

Okres realizacji projektu: czerwiec 2017 r.

Wartość projektu: 31,27 tys. zł

Kwota i forma dofinansowania: 31,27 tys. zł – dotacja bezzwrotna

Opis projektu:

W ramach projektu zostały zamontowane lunety widokowe w kilku miejscach, atrakcyjnych pod względem turystycznym jak i przyrodniczym. Jedna z nich – pojedyncza trafiła na wieżę obserwacyjno - widokową w Świątynie. Pozostałe dwie zostały ustawione w Wolsztynie, pierwsza na pomoście w parku miejskim, a druga na wolsztyńskim moście. Dwie ostatnie to lunety podwójne, zamontowane na różnych wysokościach, co pozwoli na korzystanie z nich również przez dzieci oraz osoby niepełnosprawne na wózkach inwalidzkich.



SAMORZĄD WOJEWÓDZTWA
WIELKOPOLSKIEGO

Porządkowanie drzewostanu na terenie wyspy Tumidaj na Jeziorze Wolsztyńskim

Źródło: Wojewódzki Fundusz Ochrony Środowiska i Gospodarki Wodnej w Poznaniu

Okres realizacji projektu: 2017 r.

Wartość projektu: 27,7 tys. zł

Kwota i forma dofinansowania: 24,5 tys. zł – dotacja bezzwrotna

Opis projektu:

W ramach zadania uporządkowany został teren wyspy o powierzchni ok. 1,75 ha, usunięto ok. 80 drzew, wykoszono krzewy, wybudowano drewnutnię, palenisko na ognisko.



Gospodarka wodno - ściekowa w gminie Wolsztyn, poza terenem aglomeracji Wolsztyn - Siedlec

Program: Program Rozwoju Obszarów Wiejskich na lata 2014-2020

Działanie: Gospodarka wodno-ściekowa

Fundusz: Europejski Fundusz Rolny na rzecz Rozwoju Obszarów Wiejskich: Europa Inwestująca w Obszary Wiejskie

Okres realizacji projektu: grudzień 2017 r. - maj 2018 r.

Wartość projektu: 1 053,03 tys. zł

Kwota i forma dofinansowania: 544,75 tys. zł – dotacja bezzwrotna

Opis projektu:

W ramach inwestycji gmina Wolsztyn wykonała przydomowe biologiczne oczyszczalnie ścieków wraz z: instalacją doprowadzającą ścieki z budynku, instalacją elektryczną zasilającą z budynku, szafką sterującą - telemetryczną, instalacją odprowadzającą ścieki oczyszczone, urządzeniem rozsączającym ścieki oczyszczone (studnia chłonna lub skrzynki retencyjno-rozsączające) - w ilości 21 kompletów.



„Europejski Fundusz Rolny na rzecz Rozwoju Obszarów Wiejskich:
Europa inwestująca w obszary wiejskie”

Wolsztyński senior

Program: Wielkopolski Regionalny Program Operacyjny na lata 2014-2020,

Priorytet: Priorytet VII Włączenie społeczne

Działanie: Działanie 7.2. Usługi społeczne i zdrowotne

Fundusz: Europejski Fundusz Społeczny

Okres realizacji projektu: lata 2018 - 2021

Wartość projektu: 575,75 tys. zł

Kwota i forma dofinansowania: 546,96 tys. zł – dotacja bezzwrotna

Opis projektu:

W ramach projektu zaplanowano dwa zadania. W pierwszym zaplanowano pokrycie kosztów wynagrodzenia opiekunów. W ramach zadania drugiego zaplanowano wsparcie w zakresie terapii zajęciowej, poradnictwa specjalistycznego – fizjoterapia, zajęcia społeczno-towarzyskie mające na celu kompleksowe wsparcie osób starszych korzystających z domu dziennego pobytu.



8.4. Środki pozyskane z krajowych i zagranicznych źródeł pozabudżetowych w roku 2018

Termomodernizacja budynku Szkoły Podstawowej nr 5 w Wolsztynie

Źródło: Wojewódzki Fundusz Ochrony Środowiska i Gospodarki Wodnej w Poznaniu

Okres realizacji projektu: 2018 r.

Wartość projektu: **285,81 tys. zł**

Kwota i forma dofinansowania: **285,81 tys. zł** – pożyczka preferencyjna

Opis projektu:

Projekt obejmuje termomodernizację budynku Szkoły Podstawowej nr 5 w Wolsztynie w następującym zakresie:

- ocieplenie ścian zewnętrznych przylegających do gruntu,
- ocieplenie ścian zewnętrznych o powierzchni,
- ocieplenie stropodachu wentylowanego.



Leczenie i porządkowanie drzewostanu na terenie zespołu parkowo-pałacowego w Wolsztynie, nr rejestru zabytków - 414/1-2/Wlkp/A

Źródło: Wojewódzki Fundusz Ochrony Środowiska i Gospodarki Wodnej w Poznaniu

Okres realizacji projektu: 2018 r.

Wartość projektu: **70,0 tys. zł**

Kwota i forma dofinansowania: **49,0 tys. zł** – dotacja bezzwrotna

Opis projektu:

Przewidywany efekt rzeczowy to:

- przegląd istniejących 12 wiązań na drzewach (lipy, buki, sosna),
- zabiegi pielęgnacyjne na 102 drzewach (grab, klony, jesiony wyniosłe, olchy, dęby, lipy),
- usunięcie 22 drzew (topole, dęby, jesiony).



Opracowanie Założeń do planu zaopatrzenia w ciepło, energię elektryczną i paliwa gazowe dla miasta i gminy Wolsztyn

Źródło: Wojewódzki Fundusz Ochrony Środowiska i Gospodarki Wodnej w Poznaniu

Okres realizacji projektu: 2018 r.

Wartość projektu: **20,0 tys. zł**

Kwota i forma dofinansowania: **10,0 tys. zł** – dotacja bezzwrotna

Opis projektu:

Efektem rzeczowym będzie opracowanie Założeń do planu zaopatrzenia w ciepło, energię, elektryczną i paliwa gazowe dla miasta i gminy Wolsztyn. Zgodnie z wymaganiami ustawowymi opracowany dokument będzie określać:

- ocenę stanu aktualnego i przewidywanych zmian zapotrzebowania na ciepło, energię elektryczną i paliwa gazowe;
- przedsięwzięcia racjonalizujące użytkowanie ciepła, energii elektrycznej i paliw gazowych;
- możliwości wykorzystania istniejących nadwyżek i lokalnych zasobów paliw i energii, z uwzględnieniem energii elektrycznej i ciepła wytwarzanych w instalacjach odnawialnego źródła energii, energii elektrycznej i ciepła użytkowego wytwarzanych w kogeneracji oraz zagospodarowania ciepła odpadowego z instalacji przemysłowych;
- możliwości stosowania środków poprawy efektywności energetycznej;
- zakres współpracy z innymi gminami.



Zapewnienie funkcjonowania Dziennego Domu „Senior+”

Źródło: budżet państwa, w ramach Programu Wieloletniego SENIOR+ na lata 2015-2020

Okres realizacji projektu: 2018 r.

Wartość projektu: **306,80 tys. zł**

Kwota i forma dofinansowania: **80,98 tys. zł** – dotacja bezzwrotna

Opis projektu:

Zakres zadania obejmuje dofinansowanie na działalność bieżącą Dziennego Domu Senior+ mieszczącego się w Wolsztynie przy ul. Komorowskiej 1 B, który wyposażony został w ramach programu „Senior+”.



Wielkopolski Urząd Wojewódzki



**Budowa ścieżek rowerowych:
wzdłuż drogi wojewódzkiej nr 305 Karpicko – Barłożnia Wolsztyńska
wzdłuż drogi wojewódzkiej 305 Stary Widzim - Wroniawy**

Źródło: budżet Województwa Wielkopolskiego, w ramach Programu „Budowa ścieżek rowerowych”

Okres realizacji projektu: lata 2018 - 2019

Wartość projektu: **3 132,86 tys. zł**

Kwota i forma dofinansowania: **1 566,43 tys. zł** – dotacja bezzwrotna

Opis projektu:

Projekt obejmuje:

- budowę ścieżki rowerowej wzdłuż drogi wojewódzkiej nr 305 Karpicko – Barłożnia Wolsztyńska od km 25+970 do km 29,664,74;
- budowę ścieżki rowerowej wzdłuż drogi wojewódzkiej nr 305 Stary Widzim - Wroniawy od km 35+839 do km 36+546,06.



Wielkopolski Zarząd
Dróg Wojewódzkich
w Poznaniu



Budowa / przebudowa dróg dojazdowych do gruntów rolnych (Stara Dąbrowa, Nowe Tłoki, Karpicko)

Źródło: budżet Województwa Wielkopolskiego – Urząd Marszałkowski Województwa Wielkopolskiego w Poznaniu.

Okres realizacji projektu: 2018 r.

Wartość projektu: **1 891,58 tys. zł**

Kwota i forma dofinansowania: **98,75 tys. zł** – dotacja bezzwrotna

Opis projektu:

Projekt obejmuje budowę jezdni o nawierzchni mineralno – bitumicznej i kostki brukowej betonowej.



**SAMORZĄD WOJEWÓDZTWA
WIELKOPÓLSKIEGO**

Renowacja zbiornika wodnego małej retencji w Wolsztynie

Źródło: budżet Województwa Wielkopolskiego – Urząd Marszałkowski Województwa Wielkopolskiego w Poznaniu.

Okres realizacji projektu: 2018 r.

Wartość projektu: **54,23 tys. zł**

Kwota i forma dofinansowania: **29,70 tys. zł** – dotacja bezzwrotna

Opis projektu:

Projekt obejmuje renowację linii brzegowej zespołu stawów – zbiorników retencyjnych wraz z odmuleniem dna, na terenie tzw. łąk wzdłuż deptaku między ulicami Doktora Kocha i Dąbrowskiego w Wolsztynie.



**SAMORZĄD WOJEWÓDZTWA
WIELKOPOLSKIEGO**

Nasadenia drzew wzdłuż ścieżki rowerowej Niałek Wielki - Obra

Źródło: budżet Województwa Wielkopolskiego – Urząd Marszałkowski Województwa Wielkopolskiego w Poznaniu.

Okres realizacji projektu: 2018 r.

Wartość projektu: **28,00 tys. zł**

Kwota i forma dofinansowania: **20,00 tys. zł** – dotacja bezzwrotna

Opis projektu:

Projekt obejmuje zakup sadzonek drzew miododajnych (70 szt. lipy drobnolistnej) i ich nasadzenia wzdłuż ścieżki rowerowej Niałek Wielki – Obra.



**SAMORZĄD WOJEWÓDZTWA
WIELKOPOLSKIEGO**

Budowa domu dziennego pobytu w Wolsztynie

Program: Wielkopolski Regionalny Program Operacyjny na lata 2014-2020,

Priorytet: Priorytet IX Infrastruktura dla kapitału ludzkiego

Działanie: Działanie 9.1. Inwestycje w infrastrukturę zdrowotną i społeczną

Fundusz: Europejski Fundusz Rozwoju Regionalnego

Okres realizacji projektu: 2017 r.

Wartość projektu: **2 015,78 tys. zł**

Kwota i forma dofinansowania: **1 222,92 tys. zł** – dotacja bezzwrotna

Opis projektu:

Projekt polegał na inwestycji w infrastrukturę społeczną - budowie domu dziennego pobytu dla seniorów w Wolsztynie. Wybudowany obiekt składa się z pomieszczeń na potrzeby funkcjonowania domu oraz częściowo z pomieszczeń administracyjnych Ośrodka Pomocy Społecznej w Wolsztynie.



Zakup wyposażenia i urządzeń ratownictwa dla ochotniczych straży pożarnych z terenu gminy Wolsztyn

Źródło: budżet państwa – Ministerstwo Sprawiedliwości

Fundusz: Fundusz Sprawiedliwości

Okres realizacji projektu: 2018 r.

Wartość projektu: 65,18 tys. zł

Kwota i forma dofinansowania: 64,53 tys. zł – dotacja bezzwrotna

Opis projektu:

W ramach zadania zakupione zostanie przez gminę Wolsztyn wyposażenie i urządzenia ratownictwa, niezbędne do udzielenia pomocy poszkodowanym bezpośrednio na miejscu, w tym m.in.: defibrylatory, agregaty prądotwórcze, przenośne zestawy oświetleniowe. Zakupiony sprzęt zostanie przekazany dla Ochotniczej Straży Pożarnej w Kębłowie, Ochotniczej Straży Pożarnej w Świętnie, Ochotniczej Straży Pożarnej we Wroniawach, Ochotniczej Straży Pożarnej w Tłokach i Ochotniczej Straży Pożarnej Obrze.



MINISTERSTWO
SPRAWIEDLIWOŚCI
www.ms.gov.pl

FUNDUSZ
SPRAWIEDLIWOŚCI
www.funduszsprawiedliwosci.gov.pl

Współfinansowano ze środków - Funduszu Sprawiedliwości,
którego dysponentem jest Minister Sprawiedliwości.

Edukacja o ochronie powietrza” – kampania edukacyjna w gminie Wolsztyn

Źródło: Wojewódzki Fundusz Ochrony Środowiska i Gospodarki Wodnej w Poznaniu

Okres realizacji projektu: 2018 r.

Wartość projektu: 55,5 tys. zł

Kwota i forma dofinansowania: 38,85 tys. zł – dotacja bezzwrotna

Opis projektu:

Celem zadania jest propagowanie działań proekologicznych z zakresu ochrony powietrza, niskiej emisji w powiązaniu z gospodarką odpadami, za pomocą przeprowadzenia szerokiej edukacji ekologicznej wśród dzieci w wieku przedszkolnym i szkolnym w gminie Wolsztyn. W ramach działania opracowana zostanie broszura edukacyjna o tematyce ekologicznej oraz zakupione zostaną pomoce edukacyjne do prowadzenia zajęć z zakresu edukacji ekologicznej w szkołach.



Rozbudowa i modernizacja obiektów na stadionie miejskim w Wolsztynie

Program: Sportowa Polska - Program rozwoju lokalnej infrastruktury sportowej

Źródło: budżet państwa – Ministerstwo Sportu i Turystyki

Fundusz: Funduszu Rozwoju Kultury Fizycznej

Okres realizacji projektu: 2018 r. - 2019 r.

Wartość projektu: 5 131,77 tys. zł (wg wniosku o dofinansowanie)

Kwota i forma dofinansowania: 2 500,0 tys. zł – dotacja bezzwrotna

Opis projektu:

W ramach inwestycji przewidziano m.in.: rozbudowę sali siłowni, dobudowę sali fitness, przebudowę łącznika, rozbudowę i nadbudowę o szatnie na parterze i na piętrze, przebudowę holu wejściowego, nadbudowę łącznika o pomieszczenia dla kadry sportowej, budowę szybu windowego, przebudowę części istniejącej skrzydła hotelowego – połączenie funkcjonalne tego skrzydła z łącznikiem, przebudowę i nową aranżację pomieszczeń parteru, budowę nowych węzłów sanitarnych, przeniesienie pomieszczeń odnowy biologicznej w miejsce istniejących pomieszczeń magazynowych.



Ministerstwo Sportu i Turystyki

8.5. Złożone wnioski o dofinansowanie będące w trakcie oceny (stan na 09.10.2018 r.):

Budowa boisk wielofunkcyjnych przy Szkole Podstawowej nr 1 w Wolsztynie
<p>Program: Sportowa Polska - program rozwoju lokalnej infrastruktury sportowej Źródło: budżet państwa – Ministerstwo Sportu i Turystyki Fundusz: Funduszu Rozwoju Kultury Fizycznej Okres realizacji projektu: lata 2017 - 2018. Wartość projektu: 626,86 tys. zł Kwota i forma dofinansowania: 206,86 tys. zł – dotacja bezzwrotna</p>
Budowa zaplecza szatniowo- sanitarnego na stadionie miejskim w Wolsztynie
<p>Program: Sportowa Polska - program rozwoju lokalnej infrastruktury sportowej Źródło: budżet państwa – Ministerstwo Sportu i Turystyki Fundusz: Funduszu Rozwoju Kultury Fizycznej Okres realizacji projektu: lata 2019 - 2020. Wartość projektu: 801,20 tys. zł Kwota i forma dofinansowania: 400,60 tys. zł – dotacja bezzwrotna</p>
Przebudowa przystani żeglarskiej na jeziorze Berzyńskim w Niałku Wielkim
<p>Program: Sportowa Polska - program rozwoju lokalnej infrastruktury sportowej Źródło: budżet państwa – Ministerstwo Sportu i Turystyki Fundusz: Funduszu Rozwoju Kultury Fizycznej Okres realizacji projektu: 2019 - 2020. Wartość projektu: 999,64 tys. zł Kwota i forma dofinansowania: 499,82 tys. zł – dotacja bezzwrotna</p>
Poprawa stanu infrastruktury dworcowej poprzez rewitalizację dworca kolejowego wraz z terenami przyległymi w Wolsztynie
<p>Program: Wielkopolski Regionalny Program Operacyjny na lata 2014-2020, Priorytet: Priorytet V Transport Działanie: Działanie 5.2 Transport kolejowy Fundusz: Europejski Fundusz Rozwoju Regionalnego Okres realizacji projektu: lata 2019 - 2020 Wartość projektu: 6 072,01 tys. zł Kwota i forma dofinansowania: 4 196,11 tys. zł – dotacja bezzwrotna</p>
Poprawa stanu infrastruktury pełniącej funkcje kulturalne na terenie gminy Wolsztyn
<p>Program: Program Rozwoju Obszarów Wiejskich na lata 2014-2020 Działanie: Podstawowe usługi i odnowa wsi na obszarach wiejskich Fundusz: Europejski Fundusz Rolny na rzecz Rozwoju Obszarów Wiejskich: Europa Inwestująca w Obszary Wiejskie Okres realizacji projektu: 2019r. Wartość projektu: 272,20 tys. zł Kwota i forma dofinansowania: 140,81 tys. zł – dotacja bezzwrotna</p>
Poprawa jakości środowiska miejskiego w Wolsztynie poprzez rozwój terenów zielonych
<p>Program: Programu Operacyjnego Infrastruktura i Środowisko na lata 2014-2020 Priorytet: II Ochrona środowiska, w tym adaptacja do zmian klimatu Działanie: 2.5 Poprawa jakości środowiska miejskiego Fundusz: Fundusz Spójności Okres realizacji projektu: lata 2019 - 2021 Wartość projektu: 1 534,54 tys. zł Kwota i forma dofinansowania: 1 304,36 tys. zł – dotacja bezzwrotna</p>

Wykres 8.1. Zestawienie zbiorcze pozyskanych środków.

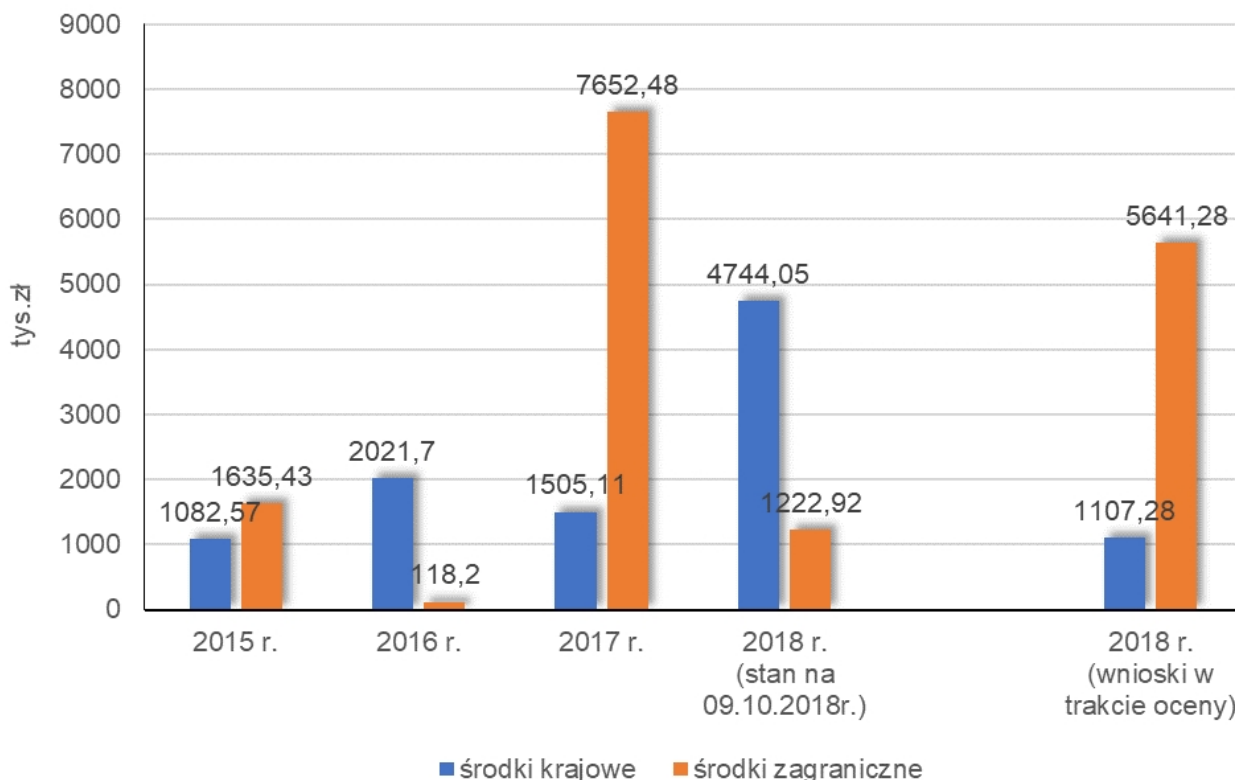

8.6. Współpraca z organizacjami pozarządowymi.

Zadania własne gminy obejmują między innymi zadania z zakresu współpracy z organizacjami pozarządowymi.

Działalność podmiotów prowadzących działalność pożytku publicznego jest istotną cechą społeczeństwa demokratycznego, elementem spajającym i aktywizującym społeczność lokalną. Organizacje pozarządowe skupiają najaktywniejszych i najbardziej wrażliwych na sprawy społeczne obywateli danego środowiska. Są oni inicjatorami i realizatorami wielu przedsięwzięć, które wspomagają i uzupełniają gminę w realizacji jej zadań przypisanych w ustawie o samorządzie gminnym.

Rozwój gminy Wolsztyn i poprawa życia jej mieszkańców jest nadrzędnym zadaniem wolsztyńskiego samorządu. Wyrazem dążenia gminy do szerokiej współpracy z organizacjami pozarządowymi i podmiotami prowadzącymi działalność pożytku publicznego jest corocznie uchwalany program współpracy gminy Wolsztyn z organizacjami pozarządowymi i innymi podmiotami, o których mowa w ustawie o działalności pożytku publicznego i o wolontariacie oraz kwoty przekazywane organizacjom na wsparcie realizacji zadań publicznych. Kwoty dotacji zostały przekazane organizacjom pozarządowym w drodze otwartych konkursów zgodnie z zapisami ustawy o działalności pożytku publicznego i o wolontariacie.

8.6.1. Zestawienie wydatków na wspieranie i upowszechnianie kultury fizycznej i sportu w latach 2014-2018.

Rok	Kwota dotacji	Liczba złożonych ofert	Liczba dotowanych zadań
2014	600 000	29	22
2015	600 000	32	21
2016	647 800	42	31
2017	599 992	28	26
2018	650 000	38	31

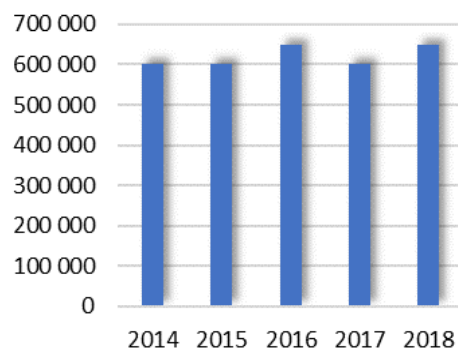

Źródło: Biuro Rozwoju Lokalnego

8.6.2. Zestawienie wydatków na zadania związane z ochroną i promocją zdrowia w latach 2014-2018.

Rok	Kwota dotacji	Liczba złożonych ofert	Liczba dotowanych zadań
2014	2 000	2	2
2015	2 000	2	2
2016	2 000	2	2
2017	1 000	1	1
2018	2 000	1	1

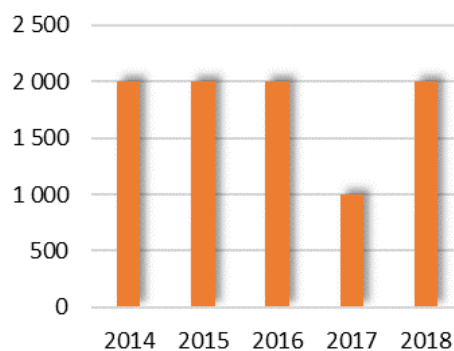

Źródło: Biuro Rozwoju Lokalnego.

8.6.3. Zestawienie wydatków na zadania związane z kulturą, sztuką, ochroną dóbr kultury i dziedzictwa narodowego w latach 2014-2018

Rok	Kwota dotacji	Liczba złożonych ofert	Liczba dotowanych zadań
2014	44 200	19	9
2015	46 000	15	9
2016	39 000	12	7
2017	50 000	9	9
2018	50 000	16	11

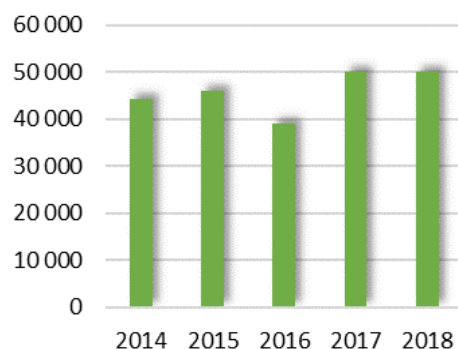

Źródło: Biuro Rozwoju Lokalnego

8.6.4. Zestawienie wydatków na zadania związane z turystyką, krajoznawstwem oraz wypoczynkiem dzieci i młodzieży w latach 2014-2018

Rok	Kwota dotacji	Liczba złożonych ofert	Liczba dotowanych zadań
2014	9 000	6	3
2015	9 000	7	3
2016	8 750	4	2
2017	9 000	6	3
2018	9 000	5	4

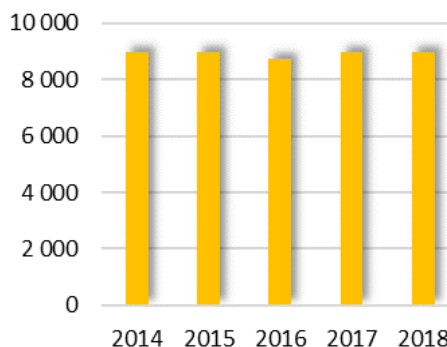

Źródło: Biuro Rozwoju Lokalnego

8.7. Drobne remonty wiejskie i miejskie

Podobnie jak w latach poprzednich, Urząd Miejski w Wolsztynie współpracował z jednostkami pomocniczymi gminy w celu realizacji budżetu przeznaczanego na zadania na rzecz mieszkańców obszarów wiejskich oraz drobne remonty na terenie miasta. Współpraca obejmowała przede wszystkim bieżący kontakt i kontrolę nad wydatkami 23 sołectw działających na terenie gminy Wolsztyn: Adamowo, Barłożnia Gościeszyńska, Berzyna, Błocko, Chorzemin, Gościeszyn, Karpicko, Kębłowo, Niałek Wielki, Nowa Dąbrowa, Nowa Obra, Nowe Tłoki, Nowy Widzim, Obra, Powodowo, Rudno, Stara Dąbrowa, Stary Widzim, Stradyń, Świętno, Tłoki, Wilcze, Wroniawy.

W zakresie środków przeznaczonych na tzw. drobne remonty na terenie wsi podejmowane były i są z inicjatywy społeczności lokalnych zadania w zakresie napraw i wyposażenia obiektów pełniących funkcje kulturalne, rekreacyjne i sportowe, a także w zakresie zagospodarowania przestrzeni publicznej takiej jak drogi, place, parki oraz tereny zielone, w tym m.in. na:

- 1) wykonanie drobnych napraw przystanków autobusowych oraz zakup nowych wiat przystankowych;
- 2) utrzymanie terenów zielonych;
- 3) wykonanie drobnych napraw obiektów na wsi;
- 4) naprawa i rozbudowa placów zabaw i boisk na terenach wiejskich;
- 5) zakup drobnego wyposażenia na potrzeby działalności rad sołeckich;
- 6) zakup kostki brukowej wraz z robotami brukarskimi;
- 7) wynagrodzenia bezosobowe na zadania wskazane przez daną radę sołecką;
- 8) utrzymanie i działalność świetlic wiejskich, w tym zakup drobnego wyposażenia;
- 9) organizację imprez o charakterze kulturalnym i integrującym mieszkańców.

Wykres 8.2. Wydatki na tzw. drobne remonty wiejskie i miejskie w latach 2014-2018.

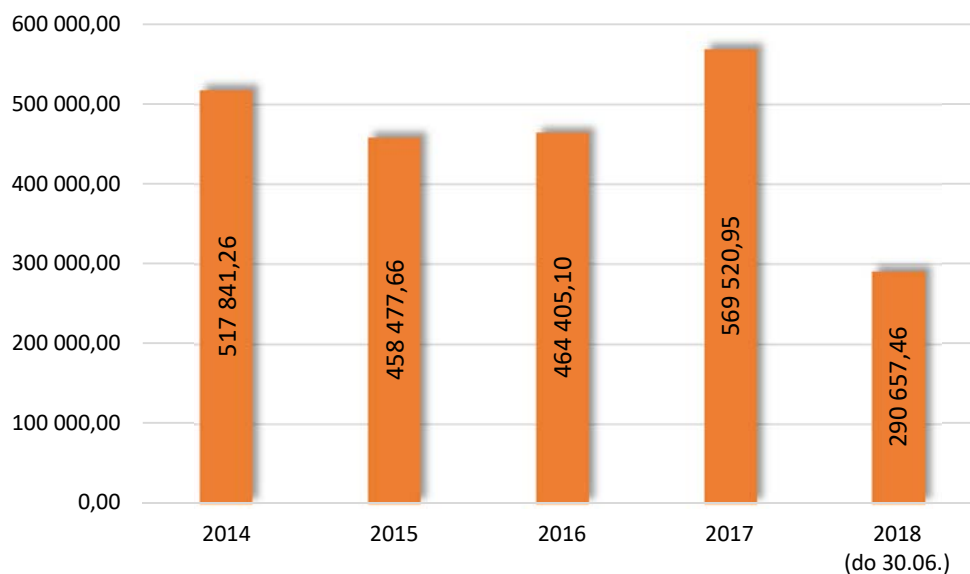

Uwaga: kwoty nie zawierają wydatków, które zostały poniesione na zakupy związane z budową chodników przy drogach gminnych i urządzeniem placów zabaw i siłowni zewnętrznych na terenach wiejskich.

9. Biuro Promocji i Turystyki

9.8 Współpraca zagraniczna - partnerskie kontakty Wolsztyna z miastami i gminami w innych krajach mają długoletnią tradycję. Międzynarodowa współpraca rozwija się w wielu dziedzinach – poczynając od wymiany młodzieży i grup sportowych, poprzez spotkania samorządowców i przedsiębiorców, po współpracę działaczy organizacji społecznych.

9.8.1 Współpraca z Lübben (Niemcy) - w latach 2015-2018 zrealizowano następujące punkty współpracy:

- 1) organizacja wystawy „Graficzne sugestie” wolsztyńskiego artysty - Pana Romana Derbicha w Lübben;
- 2) prezentacja folkloru przez Zespół Pieśni i Tańca Kębłowo na Dniach Spreewaldu w Lübben;
- 3) występy Powiatowej Wolsztyńskiej Orkiestry Dętej na Spreewaldfest w Lübben;
- 4) wizyta kilkunastoosobowej grupy ze Stowarzyszenia Partnerstwa Miast z Lübben;
- 5) przygotowanie paczek świątecznych dla Domu Dziecka w Wolsztynie przez Stowarzyszenie Partnerstwa Miast z Lübben;
- 6) wizyta przedsiębiorców i radnych z Lübben;
- 7) wizyta delegacji samorządowców z Lübben celem omówienia dalszej współpracy;
- 8) obchody 25-lecia podpisania umowy o partnerstwie między Wolsztynem a Lübben w 2018 roku dokonano uroczystego otwarcia wystawy malarsko-rzeźbiarskiej Pani Małgorzaty Suwalski w Wolsztyńskim Domu Kultury.

9.8.2 Współpraca z Maasbree/ Peel en Maas (Holandia) - w latach 2015 -2018 współpraca obejmowała następujące wydarzenia:

- 1) reprezentacja gminy Wolsztyn przez Zespół Pieśni i Tańca Kębłowo w przeglądzie orkiestr dętych Taptoe Roermond – capstrzyk w Roermond, mieście położonym w Limburgii (Holandia);
- 2) zorganizowanie **wystawy wolsztyńskich artystów w Panningen: pokaz rzeźb Rafała Mencła oraz ikon Stanisława Kasztelańczyka**;
- 3) zakupienie polskich publikacji dla najmłodszych oraz dla dorosłych do księżnicy Peel en Maas;
- 4) podarowanie przez gminę Peel en Maas wyposażenia do szkół, które - za pośrednictwem Wolsztyna - zostało przekazane do Litynia na Ukrainie.

9.8.3 Współpraca z Bad Bevensen (Niemcy) - co roku w maju członkowie Koła Ziomków Heimatkreis Wollstein z Bad Bevensen odwiedzają na kilka dni Wolsztyn, aby zobaczyć, jak rozwija się miasto. Stałym punktem ich programu jest zwiedzanie Muzeum Roberta Kocha i poewangelickiego kościoła.

9.8.4 Współpraca z Domont (Francja) - współpraca obejmuje wiele dziedzin - m.in. wzajemne promowanie swoich miast, wspieranie działalności różnych stowarzyszeń, rozwijanie wymiany kulturalnej, turystycznej oraz ekonomicznej. Warto wspomnieć też o kontaktach, jakie utrzymują ze sobą kluby Rotary z obu zaprzyjaźnionych miast. Prawie co roku na przełomie kwietnia i maja odwiedza Wolsztyn kiluosobowa grupa samorządowców i członków Stowarzyszenia Polsko-Francuskiego w Domont.

9.8.5 Współpraca z Neunkirchen (Niemcy) - najważniejsze działania zrealizowane w latach 2015-2018:

- 1) spotkanie członków stowarzyszeń działających w partnerskich miastach (z Wolsztyna, Neunkirchen, Lübben i Mantes la Ville) w Mantes la Ville;

- 2) zorganizowanie Turnieju Miast Partnerskich dofinansowanego ze środków Polsko-Niemieckiej Współpracy Młodzieży pomiędzy następującymi państwami i miastami: Polską – Wolsztyn, Zielona Góra, Niemcami – Lubolz, Neunkirchen oraz Litwą - Ejszyszki.

9.8.6 Współpraca z Lityniem (Ukraina) - lata 2015-2018 to przede wszystkim takie działania jak:

- 1) coroczna wizyta w Wolsztynie młodzieży z Litynia;
- 2) wsparcie materialne dla mieszkańców Litynia: rodzin i uczestników walk w obwodzie Donieckim;
- 3) przekazanie sprzętu ratowniczego dla strażaków z Litynia;
- 4) wizyta strażaków z Ukrainy w Wolsztynie.

9.8.7 Współpraca z Mór (Węgry) - współpraca nie tylko w zakresie kultury, ale również w sferze życia społecznego, gospodarczego i sportowego miast. Wynikiem tego porozumienia jest również zapoczątkowanie wymiany młodzieży ze Szkoły Podstawowej nr 1 w Wolsztynie z Tancsics Mihaly Gimnazjum w Mór. Powiatowa Orkiestra Dęta z Wolsztyna, wystąpiła na Dniach Wina ("Mori Bornapok"). Odbywały się one w dniach od 28 września do 2 października 2016 r. i były połączone z XI Międzynarodowym Festiwałem Orkiestr Dętych.

9.8.8 Współpraca z innymi miastami zagranicznymi – najważniejsze wydarzenia:

- 1) coroczny międzynarodowy obóz szkoleniowo – wypoczynkowy Młodzieżowych Drużyn Pożarniczych z terenu gminy Wolsztyn i Schönwalde;
- 2) w ramach spotkań folklorystycznych odbywających się rokrocznie w Wolsztynie zapraszane są zespoły z całego świata: Indii, Nowej Zelandii, Rumunii, Ukrainy czy Chorwacji;
- 3) zorganizowanie międzynarodowego pleneru malarskiego, w którym wzięli udział artyści z zagranicy: z Lwowa (Ukraina) oraz z miejscowości Baranowicze (Białoruś);
- 4) w ramach obchodów Światowych Dni Młodzieży gościliśmy młodzież z Francji, natomiast dzięki współpracy z Wielkopolską Organizacją Turystyczną - **Touroperatorki z Tokio (Japonii)**;
- 5) **wizyta ambasadora z Norwegii** - Karsten Klepsvik oraz Prezesa Zarządu Skandynawsko-Polskiej Izby Gospodarczej - Carsten Nielsen;
- 6) współpraca z prawnikiem Roberta Kocha - Wolfgangiem Pfuhl, który przyjeżdża do Wolsztyna na uroczystości poświęcone nobliście, w roku 2017, W. Pfuhl przekazał cenny eksponat do zbiorów Muzeum Roberta Kocha - komodę, której właścicielem był ów naukowiec.

10. Straż Miejska w Wolsztynie

10.1. Do ustawowych zadań Straży Miejskiej należy:

- 1) ochrona spokoju i porządku w miejscach publicznych należy;
- 2) czuwanie nad porządkiem i kontrola ruchu drogowego – w zakresie określonym w przepisach o ruchu drogowym;
- 3) współdziałanie z właściwymi podmiotami w zakresie ratowania życia i zdrowia obywateli;
- 4) pomocy w usuwaniu awarii technicznych i skutków klęsk żywiołowych oraz innych miejscowych zagrożeń;
- 5) zabezpieczenie miejsca przestępstwa, katastrofy lub innego podobnego zdarzenia albo miejsc zagrożonych takim zdarzeniem przed dostępem osób postronnych lub zniszczeniem śladów i dowodów do momentu przybycia właściwych służb, a także ustalenie w miarę możliwości, świadków zdarzenia;
- 6) ochrona obiektów komunalnych i urządzeń użyteczności publicznej;
- 7) współdziałanie z organizatorami i innymi służbami w ochronie porządku podczas zgromadzeń i imprez publicznych;
- 8) doprowadzanie osób nietrzeźwych do izby wytrzeźwień lub miejsca ich zamieszkania, jeżeli osoby te zachowaniem swoim dają powód do zgorzenia w miejscu publicznym, znajdują się w okolicznościach zagrażających ich życiu lub zdrowiu albo zagrażają życiu i zdrowiu innych osób;
- 9) informowanie społeczności lokalnej o stanie i rodzajach zagrożeń, a także inicjowanie i uczestnictwo w działaniach mających na celu zapobieganie popełnianiu przestępstw i wykroczeń oraz zjawiskom kryminogennym i współdziałanie w tym zakresie z organami państwowymi, samorządowymi i organizacjami społecznymi;
- 10) konwojowanie dokumentów, przedmiotów wartościowych lub wartości pieniężnych dla potrzeb gminy.

10.2 Na rzecz zapewnienia bezpieczeństwa i porządku publicznego, współpracowano z Policją, w szczególności:

- 1) poprzez tworzenie wspólnych patroli oraz stałą wymianę informacji w zakresie: aktualnego stanu zagrożenia porządku i bezpieczeństwa publicznego;
- 2) przewidywanych zagrożeniach lub czynnikach mogących sprzyjać naruszeniu bezpieczeństwa publicznego;
- 3) obserwacji i rejestrowaniu przy użyciu monitoringu wizyjnego obrazu zdarzeń w miejscach publicznych, współpraca w zakresie doprowadzania do wytrzeźwienia osób nietrzeźwych;
- 4) wspólne prowadzenie działań porządkowych w celu zapewnienia spokoju i porządku w miejscach zgromadzeń, imprez masowych, sportowych, religijnych.

10.3 Utrzymując poczucie mieszkańców naszego miasta o egzystencji w przyjaznym i bezpiecznym mieście kontynuowaliśmy prace nad rozwojem monitoringu wizyjnego. Monitoring jest jednym z podstawowych narzędzi w walce z popełnianymi w przestrzeni miejskiej wykroczeniami i przestępstwami. Jego rozwój i dokonania można obserwować spoglądając na działania naszej jednostki. Pomimo ograniczeń lokalowych doprowadziliśmy do uruchomienia studia monitoringu kolejnych, eliminując w szczególności występujące zjawiska dewastacji oraz wandalizmu mienia publicznego.



10.4 Oprócz szeroko pojętych zagadnień i problematyki związanej z czynami zabronionymi w kategorii zakłócania spokoju i porządku publicznego, funkcjonariusze Straży Miejskiej w codziennej służbie reagowali i podejmowali również interwencje wobec sprawców innych naruszeń norm prawnych. Jedną z najbardziej uciążliwych kategorii wykroczeń, negatywnie wpływających na poczucie bezpieczeństwa i porządku publicznego przez społeczność lokalną są wykroczenia związane ze spożywaniem napojów alkoholowych w miejscach zabronionych.

10.5 Trzonem działań realizowanych przez Straż Miejską, były przede wszystkim zadania:

- 1) mające na celu poprawę czystości i estetyki miasta;
- 2) zapobiegające i restrykcyjne w zakresie wykroczeń związanych z porządkiem publicznym, spożywaniem napojów alkoholowych w miejscach zabronionych;
- 3) eliminacją zjawiska bezpańskich zwierząt oraz zagrożeń jakie stanowią dla zdrowia ludzkiego i poczucia bezpieczeństwa mieszkańców;
- 4) parkowaniem i stosowaniem się przez kierujących do znaków i przepisów drogowych oraz działania związane z zacieśnieniem współpracy ze społecznością lokalną.



11. Zestawienia statystyczne

11.4 Współpraca – pomoc finansowa

UDZIELONA POMOC FINANSOWA W 2015 ROKU			
Lp.	SAMORZĄD	KWOTA	CEL, NA KTÓRY UDZIELONO POMOCY FINANSOWEJ
1.	Powiat Wolsztyński	504 935,74 zł	Przebudowa drogi powiatowej nr 3804P w ciągu ulicy Bohaterów Bielnika
		61 886,20 zł	Przebudowa ciągu pieszo-rowerowego przy ul. Lipowej w Wolsztynie
		50 000,00 zł	Zakup ambulansu sanitarnego typu S
		22 915,00 zł	Dofinansowanie wczesnej rewalidacji dzieci
		28 415,00 zł	Dofinansowanie działalności Powiatowej Wolsztyńskiej Orkiestry Dętej
		138 851,00 zł	Dofinansowanie działalności Miejskiej Sali Sportowej „Świtezianka”
	Razem Powiat Wolsztyński	807 002,94 zł	
2.	Miasto Zielona Góra	4 000,00 zł	Dofinansowanie działalności Izby Wytrzeźwień w Raculi
	Razem miasto Zielona Góra	4 000,00 zł	
POMOC FINANSOWA UDZIELONA OGÓŁEM		811 002,94 zł	
OTRZYMANA POMOC FINANSOWA W 2015 ROKU			
1.	Województwo Wielkopolskie	65 625,00 zł	Budowa dróg dojazdowych do gruntów rolnych w obrębie Tłoki i Nowe Tłoki
		46 695,63 zł	Budowa wieży obserwacyjno - widokowej na terenie leśnictwa Świętno
	Razem Województwo Wielkopolskie	112 320,63 zł	
2.	Powiat Wolsztyński	250 000,00 zł	Budowa drogi w Adamowie
		10 500,00 zł	Dofinansowanie imprez sportowych o zasięgu powiatowym organizowanych przez MOSiR
	Razem Powiat Wolsztyński	260 500,00 zł	
POMOC FINANSOWA OTRZYMANA OGÓŁEM		372 820,63 zł	

UDZIELONA POMOC FINANSOWA W 2016 ROKU			
Lp.	SAMORZĄD	KWOTA	CEL, NA KTÓRY UDZIELONO POMOCY FINANSOWEJ
1.	Województwo Wielkopolskie	13 510,00 zł	Instalacja sygnalizacji świetlnej na przejściu dla pieszych na odcinku ulicy Fabrycznej w Wolsztynie (ciąg drogi wojewódzkiej nr 305)
	Razem Województwo Wielkopolskie	13 510,00 zł	

2.	Powiat Wolsztyński	1 500 000,00 zł	Dostosowanie SP ZOZ-u Wolsztyn do wymogów wynikających z Rozporządzenia Ministra Zdrowia z dnia 26 czerwca 2012 r.
		49 255,96 zł	Przebudowa dachu na budynku Miejskiej Sali Sportowej "Świtezianka"
		32 000,00 zł	Dofinansowanie działalności Powiatowej Wolsztyńskiej Orkiestry Dętej
		137 000,00 zł	Dofinansowanie działalności Miejskiej Sali Sportowej „Świtezianka”
	Razem Powiat Wolsztyński	1 718 255,96 zł	
	Gmina Przemęt	299 999,45 zł	Budowa ulicy Konwaliowej wraz z odwodnieniem i oświetleniem w miejscowości Mochy oraz Budowa ulicy Pod Lipami w miejscowości Kaszczor – etap II
	Razem Gmina Przemęt	299 999,45 zł	
	Gmina Siedlec	223 000,00 zł	Budowa i przebudowa odcinka drogi gminnej wraz z budową kanalizacji deszczowej w Grójcu Małym oraz Przebudowa ul. Kwiatowej w Kopanicy
	Razem Gmina Siedlec	223 000,00 zł	
2.	Miasto Zielona Góra	6 400,00 zł	Dofinansowanie działalności Izby Wytrzeźwień w Raculi
	Razem miasto Zielona Góra	6 400,00 zł	
POMOC FINANSOWA UDZIELONA OGÓŁEM		2 261 165,41 zł	
OTRZYMANA POMOC FINANSOWA W 2016 ROKU			
1.	Województwo Wielkopolskie	102 500,00 zł	Budowa dróg dojazdowych do gruntów rolnych w obrębie Tłoki i Obra
	Razem Województwo Wielkopolskie	102 500,00 zł	
2.	Powiat Wolsztyński	7 000,00 zł	Zakup wyposażenia i umundurowania dla ochotniczych straży pożarnych
		10 750,00 zł	Dofinansowanie imprez sportowych o zasięgu powiatowym organizowanych przez MOSiR
	Razem Powiat Wolsztyński	17 750,00 zł	
3.	Gmina Przemęt	300 000,00 zł	Przebudowa drogi na działce nr 827/45 na odcinku od ulicy Żeromskiego do drogi obwodowej w Wolsztynie
	Razem Gmina Przemęt	300 000,00 zł	
4.	Gmina Siedlec	223 000,00 zł	Przebudowa drogi na działce nr 827/45 na odcinku od ulicy Żeromskiego do drogi obwodowej w Wolsztynie
	Razem Gmina Siedlec	223 000,00 zł	
POMOC FINANSOWA OTRZYMANA OGÓŁEM		643 250,00 zł	

UDZIELONA POMOC FINANSOWA W 2017 ROKU			
Lp.	SAMORZĄD	KWOTA	CEL, NA KTÓRY UDZIELONO POMOCY FINANSOWEJ
1.	Powiat Wolsztyński	1 750 000,00 zł	Dostosowanie SP ZOZ-u Wolsztyn do wymogów wynikających z Rozporządzenia Ministra Zdrowia z dnia 26 czerwca 2012 r.
		92 159,00 zł	Wypłata odszkodowań za grunty przejęte pod budowę ścieżki rowerowej Stary Widzim - Kębłowo
		32 000,00 zł	Dofinansowanie działalności Powiatowej Wolsztyńskiej Orkiestry Dętej
		156 300,00 zł	Dofinansowanie działalności Miejskiej Sali Sportowej „Świtezianka”
	Razem Powiat Wolsztyński	2 030 459,00 zł	
2.	Gmina Przemęt	300 000,00 zł	Budowa ul. Winna Góra w miejscowości Kaszczor – etap I
		200 000,00 zł	Budowa ul. Konwaliowej w miejscowości Osłonin
	Razem Gmina Przemęt	500 000,00 zł	
3.	Gmina Siedlec	113 000,00 zł	Przebudowa drogi gminnej w Godziszewie
		110 000,00 zł	Budowa dróg gminnych na działkach nr 266, 346, 348 w Chobienicach – etap I
	Razem Gmina Siedlec	223 000,00 zł	
4.	Miasto Zielona Góra	12 000,00 zł	Dofinansowanie działalności Izby Wytrzeźwień w Raculi
	Razem miasto Zielona Góra	12 000,00 zł	
	POMOC FINANSOWA UDZIELONA OGÓŁEM	2 765 459,00 zł	
OTRZYMANA POMOC FINANSOWA W 2017 ROKU			
1.	Województwo Wielkopolskie	96 875,00 zł	Budowy dróg dojazdowych do gruntów rolnych
		8 000,00 zł	Wykonanie punktu widokowego w m. Karpicko
		6 300,00 zł	Zakup i montaż lunet widokowych na terenie gminy Wolsztyn
	Razem Województwo Wielkopolskie	111 175,00 zł	
2.	Powiat Wolsztyński	10 000,00 zł	Zakup wyposażenia i umundurowania dla ochotniczych straży pożarnych
		10 800,00 zł	Dofinansowanie imprez sportowych o zasięgu powiatowym organizowanych przez MOSiR
	Razem Powiat Wolsztyński	20 800,00 zł	
3.	Gmina Przemęt	500 000,00 zł	Rozbudowa drogi gminnej nr 569029P na dz. nr 180/1 i 226/9 – obręb Komorowo
	Razem Gmina Przemęt	500 000,00 zł	
4.	Gmina Siedlec	223 000,00 zł	Rozbudowa drogi gminnej nr 569029P na dz. nr 180/1 i 226/9 – obręb Komorowo
	Razem Gmina Siedlec	223 000,00 zł	

POMOC FINANSOWA OTRZYMANA OGÓŁEM	854 975,00 zł
---	----------------------

UDZIELONA POMOC FINANSOWA W PIERWSZEJ POŁOWIE 2018 ROKU			
Lp.	SAMORZĄD	KWOTA	CEL, NA KTÓRY UDZIELONO POMOCY FINANSOWEJ
1.	Powiat Wolsztyński	1 750 000,00 zł	Dostosowanie SP ZOZ-u Wolsztyn do wymogów wynikających z Rozporządzenia Ministra Zdrowia z dnia 26 czerwca 2012 r.
		82 000,00 zł	Wypłata odszkodowań za grunty przejęte pod budowę ścieżki rowerowej Stary Widzim - Kębłowo
		36 000,00 zł	Dofinansowanie działalności Powiatowej Wolsztyńskiej Orkiestry Dętej
		160 000,00 zł	Dofinansowanie działalności Miejskiej Sali Sportowej „Świtezianka”
	Razem Powiat Wolsztyński	2 028 000,00 zł	
2.	Miasto Zielona Góra	7 000,00 zł	Dofinansowanie działalności Izby Wyrzeźwień w Raculi
	Razem miasto Zielona Góra	7 000,00 zł	
	POMOC FINANSOWA UDZIELONA OGÓŁEM	2 035 000,00 zł	
OTRZYMANA POMOC FINANSOWA W PIERWSZEJ POŁOWIE 2018 ROKU			
2.	Powiat Wolsztyński	15 000,00 zł	Zakup wyposażenia i umundurowania dla ochotniczych straży pożarnych
		31 000,00 zł	Dofinansowanie prac planistycznych zagospodarowania przestrzennego
		10 800,00 zł	Dofinansowanie imprez sportowych o zasięgu powiatowym organizowanych przez MOSiR
	Razem Powiat Wolsztyński	56 800,00 zł	
	POMOC FINANSOWA OTRZYMANA OGÓŁEM	56 800,00 zł	



Udzielona pomoc finansowa Gminy Wolsztyn w latach 2016 -2018 w wysokości **5 000 000,00 zł** na dostosowanie SP ZOZ Wolsztyn do wymogów wynikających z rozporządzenia Ministra Zdrowia z 2012 roku

11.2 Bezrobocie

Tabela 11.2.1 Stan bezrobocia na terenie gminy Wolsztyn – stan 30.06.2018 roku

Lp.		Ilość mieszkańców Gminy	Gmina Wolsztyn	Powiat Wolsztyński	Województwo wielkopolskie	Kraj
1.	Kobiety	15244	115	473	210.641	3.488.700
2.	Mężczyźni	14499	114	447	138.851	8.876.600
3.	Ogółem	29743	229	920	349.492	6.365.200

Źródło: opracowanie własne na podstawie danych Ministerstwa Rodziny, Pracy i Polityki Społecznej Departamentu Rynku Pracy oraz danych Powiatowego Urzędu Pracy w Wolsztynie.

Tabela 11.2.2 Poziom i strukturę bezrobocia na terenie gminy Wolsztyn - 30.06.2018 r.

Lp.		30.06.2018
1.	Wiek	
	18-24	33
	25-34	62
	35-44	53
	45-55	25
	55-59	28
	60 lat i więcej	28
2.	Wykształcenie	
	wyższe	32
	policealne i średnie zawodowe	42
	średnie ogólnokształcące	28
	zasadnicze zawodowe	67
	gimnazjalne i poniżej	60
3.	Staż pracy	
	do 1 roku	28
	1 - 5	57
	5 - 10	36
	10 - 20	38
	20 - 30	21
	30 lat i więcej	21
	bez stażu	28
4.	Czas pozostawiania bez pracy	
	do 1 roku	47
	1 - 3	41
	3 - 6	35
	6 - 12	35
	12 - 24	21
	powyżej 24	50

Źródło: Powiatowy Urząd Pracy w Wolsztynie.

11.3 Liczba mieszkańców, ilość podmiotów gospodarczych i rolnych - Gmina Wolsztyn, stan na 30.06.2018 r.

Lp.	Miejscowość	liczba mieszkańców	ilość zarejestrowanych podmiotów gospodarczych	liczba gospodarstw rolnych	Powierzchnia gospodarstw					
					1,01-2,00	2,01-5,00	5,01-7,00	7,01-10,00	10,01-15,00	pow. 15,01
1.	Adamowo	1092	58	143	70	35	8	12	9	9
2.	Barłożnia	215	3	48	18	15	4	2	4	5
3.	Błocko	215	4	0	0	0	0	0	0	0
4.	Chorzemin	893	29	90	39	16	7	12	9	7
5.	Gościeszyn	373	8	191	58	66	44	7	10	6
6.	Karpicko	1453	154	68	33	22	4	3	3	3
7.	Kębłowo	1889	68	321	95	113	36	41	31	5
8.	Komorowo	1093	100	24	12	11	0	1	0	0
9.	Niałek Wielki	784	52	53	23	9	6	6	7	2
10.	Nowa Dąbrowa	452	13	86	22	23	9	13	11	8
11.	Nowa Obra	90	2	9	5	3	0	1	0	0
12.	Nowe Tłoki	725	52	48	25	12	6	3	1	1
13.	Nowy Widzim	308	8	42	8	19	6	5	3	1
14.	Obra	2093	105	212	96	78	16	8	4	10
15.	Powodowo	515	19	16	4	5	1	0	1	5
16.	Rudno	31	4	6	4	1	0	0	0	1
17.	Stara Dąbrowa	342	7	17	9	5	1	0	1	1
18.	Stary Widzim	1134	81	123	51	22	8	11	16	15
19.	Stradyń	86	5	19	5	8	0	4	1	1
20.	Świętno	1098	67	75	32	22	8	5	4	4
21.	Tłoki	787	18	83	29	16	12	10	9	7
22.	Wilcze	71	7	4	3	1	0	0	0	0
23.	Wolsztyn	12697	1307	37	16	10	4	2	2	3
24.	Wroniawy	1307	58	193	83	63	19	13	12	3
Razem		29743	2229	1908	740	575	199	159	138	97

Źródło: Wydział Finansów i Podatków oraz Wydział Spraw Obywatelskich.

11.4. Decyzje wydane w Urzędzie Miejskim w Wolsztynie w latach 2014- 2018(do 30.06.)

		Lata			2014			2015			2016			2017			30.06.2018*		
		Decyzje			Decyzje			Decyzje			Decyzje			Decyzje					
Komórka org.	rodzaj decyzji	Wydane ogółem	w tym		Wydane ogółem	w tym		Wydane ogółem	w tym		Wydane ogółem	w tym		Wydane ogółem	w tym				
			Wniesione do SKO	Uchylone przez SKO		Wniesione do SKO	Uchylone przez SKO		Wniesione do SKO	Uchylone przez SKO		Wniesione do SKO	Uchylone przez SKO		Wniesione do SKO	Uchylone przez SKO			
FP	<i>Decyzje wymiarowe podatkowe</i>	9068	0	0	9260	0	0	8751	1	0	8934	0	0	8948	0	0			
	<i>Decyzje zmieniające podatkowe</i>	432	0	0	431	0	0	450	0	0	588	0	0	228	0	0			
	<i>Decyzje dot. zwolnienia i ulgi w podatku rolnymz tytułu nabycia gruntów</i>	5	0	0	5	0	0	7	0	0	6	0	0	5	0	0			
	<i>Decyzje dot. ulgi inwestycyjnej</i>	1	0	0	0	0	0	2	0	0	1	0	0	1	0	0			
	<i>Decyzje określające wysokość zobowiązania podatkowego w podatku od środków transportowych</i>	11	0	0	10	0	0	17	0	0	14	0	0	5	0	0			
	<i>Decyzje umarzające podatek od środków transportowych</i>	0	0	0	0	0	0	0	0	0	2	0	0	0	0	0			

	<i>Decyzje o rozłożeniu na raty podatku od środków transportowych</i>	2	0	0	1	0	0	1	0	0	2	0	0	1	0	0
	<i>Decyzje o odpowiedzialności osób trzecich</i>	0	0	0	0	0	0	3	1	0	2	0	0	1	0	0
	<i>Umorzenie zobowiązań pieniężnych (podatek od nieruchomości, podatek rolny i podatek leśny)</i>	24	0	0	13	0	0	27	0	0	24	0	0	9	0	0
	<i>Odroczenie i rozłożenie na raty zobowiązań pieniężnych (podatek od nieruchomości, podatek rolny, podatek leśny)</i>	5	0	0	4	0	0	3	0	0	9	0	0	2	0	0
	Akcyza	635	0	0	616	0	0	641	0	0	645	0	0	370	0	0
SO	<i>Wymeldowaniu w drodze decyzji administracyjnej</i>	36	0	0	33	0	0	21	1	0	31	0	0	10	1	0
	<i>Zezwolenia jednorazowe na sprzedaż napojów alkoholowych</i>	29	0	0	28	0	0	71	0	0	43	0	0	41	0	0

	<i>Zezwolenia stałe na sprzedaż napojów alkoholowych</i>	48	0	0	39	0	0	138	0	0	41	0	0	23	0	0
	<i>Przeznaczenie nieruchomości i rzeczy ruchomych na cele świadczeń na rzecz obronności oraz wykonywanie tych świadczeń</i>	9	0	0	10	0	0	12	0	0	14	0	0	6	0	0
	<i>Zezwalająca na przeprowadzenie imprezy masowej</i>	0	0	0	0	0	0	0	0	0	1	0	0	2	0	0
	<i>Wpisaniu do rejestru wyborców</i>	60	0	0	35	0	0	5	0	0	6	0	0	0	0	0
KOS	<i>Decyzje na zajęcie pasa drogowego</i>	177	0	0	163	0	0	234	0	0	272	0	0	106	0	0
	<i>Zezwolenie na wycięcie drzew/krzewów</i>	254	0	0	379	2	1	263	0	0	86	0	0	32	0	0
	<i>Ustalające środowiskowe uwarunkowania realizacji przedsięwzięcia</i>	9	0	0	18	2	2	21	1	0	10	0	0	4	0	0
	<i>Decyzja na lokalizację zjazdu</i>	23	0	0	18	0	0	18	0	0	20	0	0	11	0	0
	<i>Decyzja o czasowe odebranie psa</i>	0	0	0	-	0	0	-	0	0	2	0	0	-	0	0

IN	<i>Decyzja na lokalizację umieszczenia urzędu obcego*</i>	82	0	0	85	0	0	91	0	0	107	0	0	37	0	0	
	<i>zmiana imienia i nazwiska</i>	15	0	0	34	0	0	33	0	0	44	0	0	10	0	0	
USC	<i>transkrypcja</i>	38	0	0	3	0	0	0	0	0	0	0	0	0	0	0	
	<i>uzupełnienie i sprostowanie aktu stanu cywilnego</i>	37	0	0	2	0	0	0	0	0	0	0	0	0	0	0	
GPN	<i>Decyzje o warunkach zabudowy</i>	354	3	1	312	4	3	329	7	4	331	5	2	224	4	0	
	<i>Decyzje o ustaleniu lokalizacji celu publicznego</i>	55	0	0	70	2	0	85	1	0	88	0	0	71	1	1	
SUMA		11409	3	1	11569	10	6	11223	12	4	11323	5	2	10147	6	1	
			2014			2015			2016			2017			do 30.06.2018		
			Decyzje			Decyzje			Decyzje			Decyzje			Decyzje		
			Wydane ogółem	Wniesione do SKO	Uchylone przez SKO	Wydane ogółem	Wniesione do SKO	Uchylone przez SKO	Wydane ogółem	Wniesione do SKO	Uchylone przez SKO	Wydane ogółem	Wniesione do SKO	Uchylone przez SKO	Wydane ogółem	Wniesione do SKO	Uchylone przez SKO

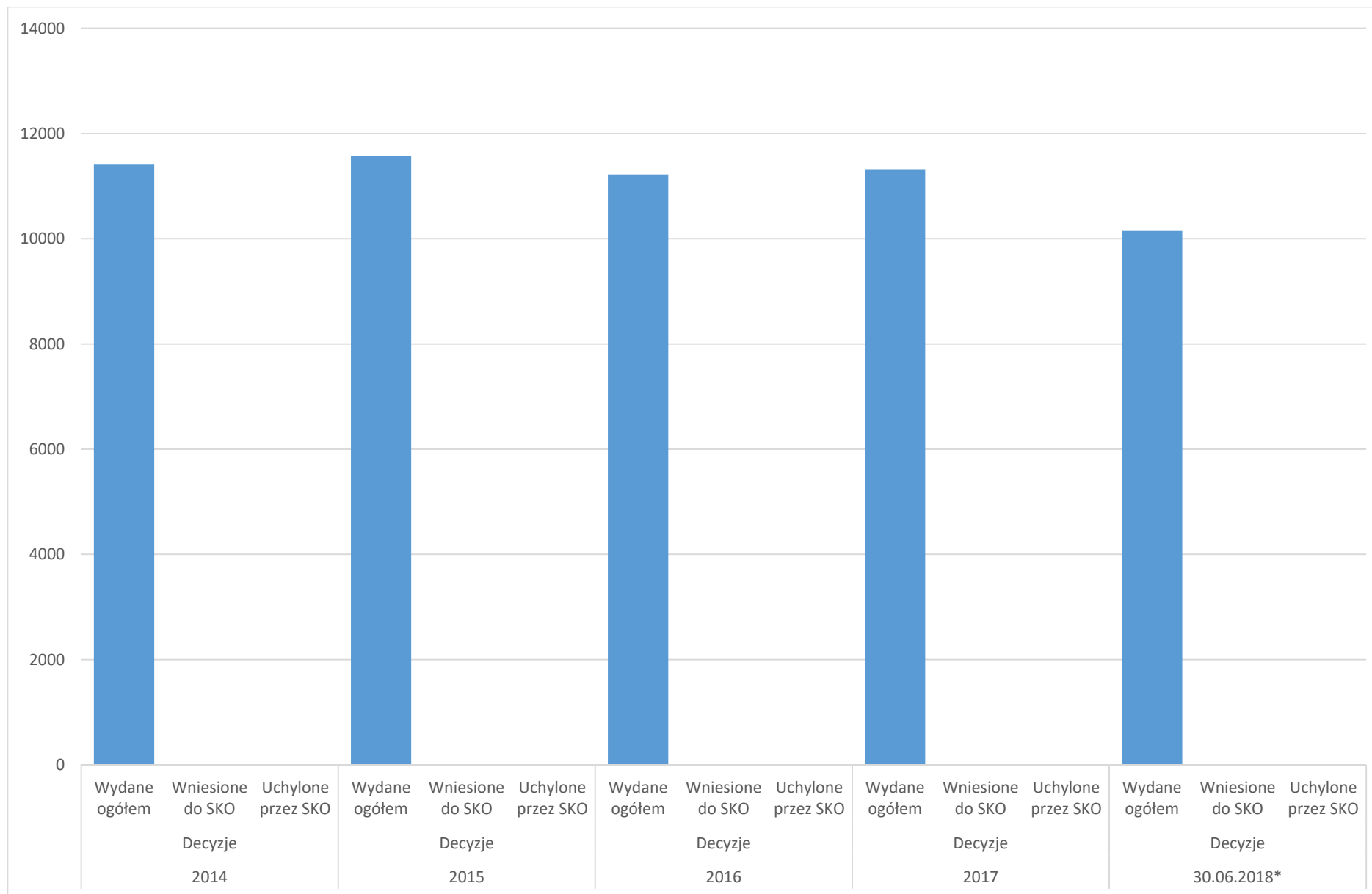

11.5 Gminna Komisja Rozwiązywania Problemów Alkoholowych.

Gminny Program Profilaktyki i Rozwiązywania Problemów Alkoholowych (zwany Programem) – zakłada ograniczenie zdrowotnych i społecznych skutków wynikających z nadużywania napojów alkoholowych poprzez podnoszenie poziomu wiedzy i świadomości mieszkańców gminy Wolsztyn. Podejmowane działania zmierzają do zmiany struktury spożycia i wzorców używania napojów alkoholowych.

Zadania realizowane w ramach Programu obejmują:

- 1) zwiększenie dostępności pomocy terapeutycznej i rehabilitacyjnej dla osób uzależnionych i osób zagrożonych uzależnieniem, a w szczególności:
 - a) poszerzenie oferty Poradni Zdrowia Psychicznego i Terapii Uzależnień o świadczenia zdrowotne, tj. usługę psychiatryczną oraz usługę terapeutyczną,
 - b) wspieranie działań Punktu Konsultacyjnego poprzez finansowanie bezpłatnego poradnictwa socjalnego, terapeutycznego i psychologicznego.
- 2) udzielanie rodzinom, w których występują problemy alkoholowe, pomocy psychospołecznej i prawnej oraz ochrony przed przemocą w rodzinie;
- 3) prowadzenie profilaktycznej działalności informacyjnej i edukacyjnej w zakresie rozwiązywania problemów alkoholowych, a w szczególności:
 - a) realizację programów edukacyjnych, profilaktycznych w zakresie przeciwdziałania uzależnieniom w szkołach oraz innych placówkach oświatowych,
 - b) finansowanie świetlic z programem opiekuńczo-wychowawczym dla dzieci i młodzieży z grupy ryzyka,
 - c) organizowanie kolonii letnich i zimowych z programem profilaktycznym,
 - d) dożywianie dzieci uczestniczących w pozalekcyjnych programach opiekuńczo-wychowawczych,
 - e) finansowanie pozalekcyjnych zajęć sportowych i rekreacyjnych odwołujących się do strategii profilaktycznej,
 - f) zakup i dystrybucję materiałów edukacyjnych i informacyjnych o tematyce uzależnień oraz przemocy w rodzinie,
- 4) wspomaganie działalności instytucji, stowarzyszeń i osób fizycznych, służącej rozwiązywaniu problemów alkoholowych;
- 5) podejmowanie interwencji w związku z naruszeniem przepisów ustawy o wychowaniu w trzeźwości i przeciwdziałaniu alkoholizmowi oraz występowanie przed sądem w charakterze oskarżyciela publicznego.

W ramach Programu realizowane są działania Gminnej Komisji Rozwiązywania Problemów Alkoholowych w Wolsztynie: zmierzające do orzeczenia o zastosowaniu wobec osoby uzależnionej obowiązku poddania się leczeniu w zakładzie lecznictwa odwykowego; wydawanie opinii o zgodności lokalizacji punktu sprzedaży i podawania napojów alkoholowych; w zakresie limitów punktów sprzedaży i zasad ich usytuowania; przeprowadzanie kontroli w placówkach handlowych i lokalach gastronomicznych.

W ramach Programu gmina Wolsztyn realizowała następujące kampanie społeczne:

- 1) „Zachowaj Trzeźwy Umysł”, której celem było propagowanie nowoczesnej profilaktyki uzależnień wśród dzieci i młodzieży szkolnej. Podstawą akcji był kompleksowy pakiet materiałów edukacyjno-profilaktycznych umożliwiający organizowanie przez nauczycieli sytuacji

wychowawczych pozwalających młodym ludziom rozwijać dobre i mocne strony, przeżywać radość i satysfakcję;

- 2) „Postaw Na Rodzinę” – kampania realizowała profilaktykę, która skupia się na tym, co najważniejsze, czyli na rodzinie. Dostępne materiały edukacyjne przestrzegały rodziców, by nie oswajali dzieci z alkoholem;
- 3) „Przeciw Pijanym Kierowcom”, to jedyna kampania dla samorządów, która kompleksowo obejmowała problem nietrzeźwości na drogach. W materiałach edukacyjno-profilaktycznych zamieszczono instrukcję, jak przekonać pijanego kierowcę, by nie wsiadał do samochodu oraz obalono mity na temat trzeźwienia.



W 2015 roku została przeprowadzona diagnoza dotycząca problemów uzależnienia od alkoholu oraz innych substancji psychoaktywnych. Celem przeprowadzonego badania było zdiagnozowanie skali lokalnych zagrożeń społecznych wśród dorosłych oraz uczniów szkół podstawowych, gimnazjalnych i ponadgimnazjalnych.

Źródłem finansowania Programu są środki finansowe z budżetu gminy, pochodzące z opłat za korzystanie z zezwoleń na sprzedaż napojów alkoholowych.

Gminny Program Przeciwdziałania Narkomanii - służy prowadzeniu profilaktyki w zakresie przeciwdziałania narkomanii wśród mieszkańców gminy oraz rozwiązywaniu problemów wynikających z zażywania narkotyków. Głównym założeniem Programu jest: zmniejszenie zainteresowania narkotykami wśród dzieci i młodzieży; poprawa stanu zdrowia oraz funkcjonowania społecznego osób zażywających narkotyki; podniesienie poziomu wiedzy mieszkańców gminy Wolsztyn w zakresie problemów związanych z używaniem substancji psychoaktywnych.

Zadania realizowane w ramach Programu obejmują:

- 1) zwiększenie dostępności pomocy terapeutycznej i rehabilitacyjnej dla osób uzależnionych i osób zagrożonych uzależnieniem, a w szczególności:

- a) poszerzenie oferty Poradni Zdrowia Psychicznego i Terapii Uzależnień o świadczenia zdrowotne, tj. usługę psychiatryczną oraz usługę terapeutyczną,
 - b) udzielanie rodzinom, w której występują problemy narkomanii, pomocy psychospołecznej i prawnej.
- 2) prowadzenie profilaktycznej działalności informacyjnej, edukacyjnej oraz szkoleniowej w zakresie rozwiązywania problemów narkomani, a w szczególności:
- a) realizację programów edukacyjnych, profilaktycznych w zakresie przeciwdziałania narkomanii w szkołach oraz innych placówkach oświatowych,
 - b) finansowanie świetlic z programem opiekuńczo-wychowawczym dla dzieci i młodzieży z grupy ryzyka,
 - c) organizowanie kolonii letnich i zimowych z programem profilaktycznym,
 - d) dożywanie dzieci uczestniczących w pozalekcyjnych programach opiekuńczo-wychowawczych,
 - e) zakup i dystrybucję materiałów edukacyjnych i informacyjnych o tematyce uzależnień,
- 3) wspomaganie działalności instytucji, stowarzyszeń i osób fizycznych, służącej rozwiązywaniu problemów alkoholowych;
- 4) pomoc społeczną osobom uzależnionym i rodzinom osób uzależnionych dotkniętym ubóstwem i wykluczeniem społecznym oraz integrowanie ze środowiskiem lokalnym tych osób z wykorzystaniem pracy socjalnej i kontraktu socjalnego.

W ramach programu gmina Wolsztyn realizowała kampanię społeczną pt. „Dopalacze - powiedz stop!”, która wpisana się w strategię profilaktyki uniwersalnej i kształtowanie przekonań normatywnych przez dostarczenie rzetelnych informacji o skali rozpowszechnienia narkotyków

oraz o konsekwencjach zdrowotnych i społecznych zażywania narkotyków. Materiały kampanii skierowane były do młodzieży i rodziców.



Dopalacze są naprawdę niebezpieczne! W kolorowych opakowaniach kryją się substancje, po których można nawet umrzeć. Znasz kogoś, kto bierze dopalacze? Ktoś proponował Ci, byś spróbował? Poinformuj o tym dorosłych!

- Porozmawiaj z pedagogiem szkolnym albo wychowawcą.
- Poproś o radę rodziców.
- Jeżeli widzisz, że kolega lub koleżanka znajduje się pod wpływem dopalaczy – zareaguj! Wezwij pogotowie. Nie wahaj się! Odpowiednio szybka pomoc może uratować komuś życie.

IV Wolsztyński Dom Kultury

1.1. Informacje ogólne o jednostce

Wolsztyński Dom Kultury działa w Wolsztynie od 1973r. w oparciu o statut nadany uchwałą nr XL/333/2002 Rady Miejskiej w Wolsztynie z dnia 28.02.2002r. Obejmuje on swoją działalnością teren Miasta i Gminy Wolsztyn oraz całego Powiatu Wolsztyńskiego. Prowadzi wielokierunkową działalność na podstawie programu i kalendarza imprez przygotowywanego jesienią.

Do podstawowych zadań WDK należy:

- 1) rozpoznanie, rozbudzenie zainteresowań i potrzeb kulturowych społeczeństwa;
- 2) kształtowanie wzorów aktywnego uczestnictwa w kulturze.

Wyżej wymienione zadania realizuje poprzez organizowanie:

- 1) zespołowego uczestnictwa w kulturze;
- 2) różnorodnych form edukacji kulturowej;
- 3) imprez kulturalnych i rekreacyjnych.

Głównymi założeniami programowymi są:

- 1) edukacja dzieci młodzieży;
- 2) koordynacja prac sekcji, zespołów i kół zainteresowań;
- 3) organizacja imprez większych i mniejszych (imprezy plenerowe, turnieje, konkursy, koncerty, imprezy dla placówek oświatowych itd.);
- 4) udział zespołów w imprezach wojewódzkich, ogólnopolskich i międzynarodowych.

Wolsztyński Dom Kultury jest prężnie działającym ośrodkiem. Odbywa się tu wiele wydarzeń kulturalnych oraz zajęć pozalekcyjnych prowadzonych w systemie tygodniowym. Jesteśmy dostępni ze swoją ofertą kulturalną codziennie od godziny 7 do późnych godzin wieczornych. Z roku na rok nasza działalność kulturalna jest poszerzana o nowe propozycje zajęć i kół zainteresowań dla dzieci, młodzieży i osób starszych.

1.1.1. Zespoły i sekcje działające w instytucji.

ZESPOŁY TANECZNE:

- Zespoły: ARABESKA, BASTET, AKCENT
- Rytmika z elementami baletu
- NEONKI
- ACTIVE DANCE MIX
- WHAT'S UP

MUZYKA:

- Zespół MINI FORTE i pozostali wokaliści
- Studio Piosenki CANTABILE

PLASTYKA:

- Sekcja plastyczna dla dzieci w wieku przedszkolnym i szkolnym

SEKCJA TECHNICZNA:

- Zajęcia praktyczno-techniczne – rzeźbiarskie

SZACHY:

- Szkółka szachowa

SEKCJA MODELARSKA



SZKÓŁKA WĘDKARSKA

- Zajęcia wędkarskie

SEKCJE NAUKI GRY NA INSTRUMENTACH:

- Nauka gry na keyboardzie
- Nauka gry na gitarze

SEKCJA TEATRALNA:

- młodzieżowa i dziecięce

DLA DOROSŁYCH:

- Stowarzyszenie Wolsztyński Uniwersytet Trzeciego Wieku
- Klub miłośników języka francuskiego
- Klub Seniora
- Sekcja brydża sportowego
- Teatr FOKUS
- Zespół DIXIE KINGS WOLSZTYN

FILIA WOLSZTYŃSKIEGO DOMU KULTURY W KĘBŁOWIE:

- Zespół Pieśni i Tańca "Kębłowo"
- Sekcja modelarska
- Zajęcia plastyczne

Ogółem Wolsztyński Dom Kultury i Filię w Kębłowie odwiedza cotygodniowo ponad 700 osób w różnym przedziale wiekowym.

1.1.2. Działalność instytucji w latach 2014 – 2018

Wolsztyński Dom Kultury oraz Filia w Kębłowie organizuje corocznie około 300 imprez od wewnątrz sekcyjnych do największych o zasięgu powiatowym, a nawet ogólnopolskim, w których udział bierze około 120 000 osób.

1.1.2.1. Rok 2014 :



**2.05.2014 XXII Dni Ziemi Wolsztyńskiej
– Koncert Zespołu Video**



**3.05.2014 XXII Dni Ziemi Wolsztyńskiej Zespół
Lothar & Klaus z Lübben**



1.06.2014 Dzień Dziecka



1.06.2014 Dzień Dziecka



14.09.2014 Festyn Jesienny



14.09.2014 Festyn Jesienny



20.12.2014 Jarmark Bożonarodzeniowy



20.12.2014 Jarmark Bożonarodzeniowy



15.11.2014 Zaduszki Jazzowe



15.11.2014 Zaduszki Jazzowe

1.1.2.2. Rok 2015



18.01.2015 XVIII Kolędowe Spotkania Chórów i Zespołów Wokalnych



18.01.2015 XVIII Kolędowe Spotkania Chórów i Zespołów Wokalnych



23.08.2015 Promenada Kultury



23.08.2015 Promenada Kultury



1.05.2015 Przegląd Teatrów Ulicznych



1.05.2015 Przegląd Teatrów Ulicznych



1.05.2015 Przegląd Teatrów Ulicznych



Dożynki – Niałek Wielki 2015



21.11.2015 40 – lecie Zespołu Pieśni i Tańca



21.11.2015 40 – lecie Zespołu Pieśni i Tańca

1.1.2.2. Rok 2016



05.01.2016 Koncert Noworoczny – Anna Wyszconi



05.01.2016 Koncert Noworoczny – Anna Wyszconi



05-07.08.2016 Czyste Country



05-07.08.2016 Czyste Country

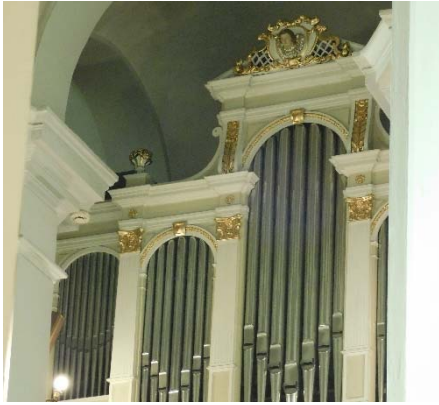

07.08.2016 XXI Festiwal Muzyki Organowej i Kameralnej



07.08.2016 XXI Festiwal Muzyki Organowej i Kameralnej



21.09.2016 Odblaskowy Maluch



21.09.2016 Odblaskowy Maluch



11.11.2016 Koncert patriotyczny



11.11.2016 Koncert patriotyczny

1.1.2.3. Rok 2017



6.01.2017 Orszak Trzech Króli



6.01.2017 Orszak Trzech Króli



25.06.2017 VI Spotkania Folklorystyczne na Ziemi Wolsztyńskiej



25.06.2017 VI Spotkania Folklorystyczne na Ziemi Wolsztyńskiej



24-25.08.2017 III Festiwal Muzyki Cerkiewnej



24-25.08.2017 III Festiwal Muzyki Cerkiewnej



6.12.2017 Mikołaj



6.12.2017 Mikołaj



8.12.2017 Wernisaż prac Celiny Lis



8.12.2017 Wernisaż prac Celiny Lis



25.06.2017 VI Spotkania Folklorystyczne na Ziemi Wolsztyńskiej



25.06.2017 VI Spotkania Folklorystyczne na Ziemi Wolsztyńskiej



02.09.2017 Dożynki Powiatowo-Gminne Karpicko



02.09.2017 Dożynki Powiatowo-Gminne Karpicko

1.1.2.4. Rok 2018



11.02.2018 Premiera Teatru Fokus „Kocie Łby”



11.02.2018 Premiera Teatru Fokus „Kocie Łby”



21.04.2018 I Ogólnopolski Wolsztyński Festiwal Piosenki Dziecięcej i Młodzieżowej „Mikrofon dla Każdego”



21.04.2018 I Ogólnopolski Wolsztyński Festiwal Piosenki Dziecięcej i Młodzieżowej „Mikrofon dla Każdego”



9.06.2018 X Festiwal Tańca „Wolsztyn tańczy pełną parą 2018”



9.06.2018 X Festiwal Tańca „Wolsztyn tańczy pełną parą 2018”



21-22.07.2018 Dni Jezior Wolsztyńskich



21-22.07.2018 Dni Jezior Wolsztyńskich



7.08.2018 Piracka przygoda. Zajęcia wakacyjne



7.08.2018 Piracka przygoda. Zajęcia wakacyjne



26.08.2018 Dożynki Tłoki



26.08.2018 Dożynki Tłoki

Do najważniejszych imprez zorganizowanych przez naszą instytucję w latach 2014 – 2018 należą m.in. :

- Konkursy dla dzieci i młodzieży (Powiatowy Festiwal Sztuki Dziecka, Konkurs na szopkę gwiazdkową, Konkurs wokalny „WYGRAJ SUKCES”-kwalifikacje wstępne, Konkurs Piosenki Przedszkolaków „Moje ulubione piosenki”, Eliminacje powiatowe Wojewódzkiego Festiwalu Piosenki Przedszkolaków- Czerwonak, Ozdoba Bożonarodzeniowa, Konkurs tańca dla szkół podstawowych Gminy Wolsztyn „Potańcz z nami”, Przegląd Piosenki Turystycznej i Żeglarskiej, Turniej Recytatorski Literatury Staropolskiej im. Andrzeja Krzyckiego, Przedszkolne Spotkania Recytatorskie, Zawody Latawcowe, Zawody Szachowe, Szopka Bożonarodzeniowa)

- Koncerty Noworoczne (Poznański Chór katedralny, Andrzej i Maja Sikorowscy, Anna Wyszconi, Katarzyna Cerekwicka)
- Finały WOŚP
- Zajęcia dla dzieci i młodzieży w ramach ferii zimowych
- Powitanie Wiosny - Marzanna
- Spotkania z podróżnikiem
- Warsztaty rękodzielnicze
- Prezentacje sekcji i kół zainteresowań
- Letnia Akademia Instrumentów Dętych- co dwa lata
- Koncerty (Jerzy Połomski, Zespół Ciszka jak Ta, Markiewicz Show, Sławomir Wiercholski, Nocna Zmiana Bluesa, Teresa Werner, Irena Santor, Dixie King, Andrzej Bator, Damian Holecki, Recital Janusza Radka, Kabaret Śląskich Szlagierów, Marek Piekarczyk, Grupa MoCarta)
- Międzynarodowy plener malarski – co dwa lata
- Występy estradowe (Kabaret pod Wyrwigroszem, Kabaret Skeczów Męzących, Zenon Laskowik i Kabareciarz, Babski Kabaret, Spektakl Mężczyzna Idealny, Spektakl „Pół na pół”, Gala Operowo-Operetkowa, Kabaret Nowaki, Kabaret Law Law , Kabaret K2, Kabaret Weźrzesz, Musical „Ciao, ciao Bambina”, Spektakl „Wszystko przez Judasza”, Spektakl kabaretowy „Old Spice Girls”, Spektakl „Mężczyzna idealny”, Spektakl „Przepraszam, co Pan tu robi?”, Spektakl „Basia sama w domu, czyli moje najgorsze święta”, „Przekręt doskonały”, Teatr Karawana spektakl „Policja”, Spektakl „Dwie morgi utrapienia”, Spektakl „Lunch o północy”)
- Wernisaże artystów z całej Polski i zagranicy ((Henryk Brychcy, Ewa Piosik, Anna Bednarczuk, Zofia i Jacek Wolni, Mateusz Kaźmierczak, Wiesław Matysik, Arkadiusz Cyprian, Urszula Bujakiewicz, Izabela Sak, Ewa Jasek, Celina Lis, Katarzyna Kudelka, Piotr Pogonowski, Małgorzata Suwalski, Jury Leshik)

1.1.2.5. Osiągnięcia członków sekcji działających w Wolsztyńskim Domu Kultury:

1.1.2.5.1. Rok 2014:

- MARTA ROZYNEK, AGATA FRĄCKOWIAK, TERESA DRGAS – wyróżnienie - Ogólnopolski Festiwal Piosenki w Bydgoszczy
- AMANDA JÓŹWIAK, WIKTORIA KACZMAREK — nagroda specjalna i wyróżnienie Ogólnopolski Przegląd Poetyckiej i Literackiej „Liro ty Moja” w Pniewach

1.1.2.5.2. Rok 2015:

- Zespół BASTET –I miejsce - V Festiwal Tańca o Puchar Burmistrza Wolsztyna
- Zespół BASTET –III miejsce -VII Ogólnopolski Festiwal Tańca „Wolsztyn Tańczy Pełną Parą 2015”
- Zespół ARABESKA –III miejsce - VII Ogólnopolski Festiwal Tańca „Wolsztyn Tańczy Pełną Parą 2015”
- Marta Żok — nagroda specjalna i wyróżnienie -Ogólnopolski Przegląd Poezji Śpiewanej i Poetyckiej „Liro ty Moja” w Pniewach

1.1.2.5.3. Rok 2016:

- Zespół BASTET – II miejsce- VIII Ogólnopolski Festiwal Tańca „Wolsztyn Tańczy Pełną Parą 2016”
- Zespół ARABESKA – wyróżnienie- VIII Ogólnopolski Festiwal Tańca „Wolsztyn Tańczy Pełną Parą 2016”
- Marta Serwa- laureatka Finału konkursu wokalnego WYGRAJ SUKCES

1.1.2.5.4. Rok 2017:

- Zespół BASTET 2- II miejsce -IX Ogólnopolski Festiwal Tańca „Wolsztyn Tańczy Pełną Parą 2017”
- Zespół BASTET – wyróżnienie - IX Ogólnopolski Festiwal Tańca „Wolsztyn Tańczy Pełną Parą 2017”
- Zespół ARABESKA – III miejsce -IX Ogólnopolski Festiwal Tańca „Wolsztyn Tańczy Pełną Parą 2017”

- Zespół BASTET -III miejsce -VIII Wielkopolski Festiwal Tańca „Tańczące Trzewiczki –Ślesin 2017”
- Martyna Jaskuła – III miejsce - Ogólnopolski Festiwal Piosenki Dziecięcej i Młodzieżowej „Mikrofon dla Każdego 2017”
- Joanna Przybyła – I miejsce –Powiatowy Konkurs Piosenki Obcojęzycznej 2017
- Joanna Przybyła- laureatka XI Konkursu Piosenki Dziecięcej i Młodzieżowej o Złotą Sosnę- „Drezdenko 2017”.
- Agata Frąckowiak- laureatka Finału konkursu WYGRAJ SUKCES

1.1.2.5.5. Rok 2018:

- Zespół BASTET 2- II miejsce- X Ogólnopolski Festiwal Tańca „Wolsztyn Tańczy Pełną Parą 2018”
- Zespół ARABESKA- II miejsce- - X Ogólnopolski Festiwal Tańca „Wolsztyn Tańczy Pełną Parą 2018”
- Duet: Agnieszka Żygalska, Amelia Mizera- II miejsce - X Ogólnopolski Festiwal Tańca „Wolsztyn Tańczy Pełną Parą 2018”
- Zespół BASTET 2- wyróżnienie –II Ogólnopolski Turniej Tańca Nowoczesnego o Puchar Burmistrza Kościana 2018”
- Joanna Przybyła- I miejsce- Ogólnopolski Festiwal Piosenki Dziecięcej i Młodzieżowej „Mikrofon dla Każdego 2018”
- Joanna Przybyła- I miejsce – Konkurs „Śpiewać Każdy Może-Wolsztyn 2018”
- Joanna Przybyła- wyróżnienie w Powiatowym Konkursie Piosenki Obcojęzycznej- Wolsztyn 2018
- Anna Banaczyk- III miejsce w Powiatowym Konkursie Piosenki Obcojęzycznej –Wolsztyn 2018
- Julia Michalska- wyróżnienie- Ogólnopolski Konkurs „Mikrofon dla Każdego 2018”
- Agnieszka Michalska- wyróżnienie- Ogólnopolski Konkurs „Mikrofon dla Każdego 2018”
- Agata Frąckowiak- - laureatka Złotej Sosny XII Konkursu Piosenki Dziecięcej i Młodzieżowej o Złotą Sosnę- „Drezdenko 2018”

1.1.2.6. Działalność Zespołu Pieśni i Tańca „Kębłowo”

Chlubą Wolsztyńskiego Domu Kultury jest **Zespół Pieśni i Tańca „Kębłowo”**, działający od 1975r. Zespół posiada kilka grup tanecznych i wokalnych w różnym wieku oraz kapelę ludową. Zespół ten to swoisty fenomen swojej małej Ojczyzny. Członkowie zespołu to przede wszystkim mieszkańcy Kębłowa, a także pobliskich miejscowości. Koncerty ZPiT „Kębłowo” to nieodzowny element uroczystości lokalnych, nierozzerwalnym atrybutem życia kulturalnego naszej gminy i powiatu. Często zespół pełni rolę ambasadora kultury polskiej podczas wielu wyjazdów zagranicznych.

Razem zrzesza około 130 osób. Koncertuje w kraju i za granicą:

	2014	2015	2016	2017	2018
Koncerty Krajowe	18	24	12	17	9
Koncerty zagraniczne	10	4	12	2	2

Tabela Koncertów „Zespołu Pieśni i Tańca Kębłowo” w latach 2014-2018

1.1.2.7. Działalność Stowarzyszenia Uniwersytetu Trzeciego Wieku.

Od roku 2003 działa w Wolsztyńskim Domu Kultury działa **Stowarzyszenie Uniwersytet Trzeciego Wieku**. Obecnie zrzesza ponad 100 osób. W trakcie roku akademickiego prowadzone są wykłady z następujących bloków tematycznych:

- życie i zdrowie
- kultura i sztuka
- historia i świat współczesny

Uniwersytet prowadzi zajęcia teoretyczno-praktyczne z zakresu:

- praca z komputerem
- literatura
- plastyka
- lektoraty z języka niemieckiego, angielskiego

W zakresie działalności kulturalno-oświatowej Zarząd UTW proponuje swoim słuchaczom:

- gimnastykę korekcyjną, basen, zajęcia na siłowni oraz wycieczki piesze i rowerowe
- spotkania towarzyskie i dyskusyjne
- wykłady dotyczące: zdrowia, finansów, spotkania z podróżnikiem
- turystykę i rekreację

Wolsztyński Uniwersytet Trzeciego Wieku stanowi coraz ważniejszy element w społecznym życiu miasta, poprzez swoją aktywność wzbogaca aktywność lokalnego środowiska.



1.1.2.8. Struktura organizacyjna instytucji.

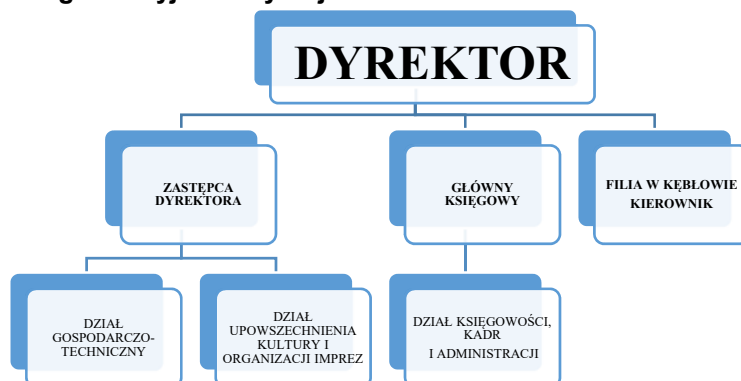

1.1.2.9. Zasoby ludzkie.

Zatrudnienie w Wolsztyńskim Domu Kultury wg wieku – stan na 30.06.2018 r.

przedziały wiekowe	ogółem		kobiety		mężczyźni	
	osoby	%	osoby	%	osoby	%
18-30	2	8,70	2	16,67	0	0
31-40	5	21,74	3	25,00	2	18,18
41-50	6	26,08	3	25,00	3	36,36
51-60	8	34,78	4	33,33	4	36,34
powyżej 61	2	8,70	0	0	2	18,18
razem	23	100	12	100	11	100

Źródło: Opracowanie własne - stanowisko ds. kadr.

Zatrudnienie w Wolsztyńskim Domu Kultury wg stażu pracy (ogółem) – stan na 30.06.2018 r.

przedziały stażu pracy	ogółem		kobiety		mężczyźni	
	osoby	%	osoby	%	osoby	%
do roku	0	0	0	0	0	0
1-10	2	8,70	2	16,67	0	0
11-20	5	21,74	2	16,67	3	27,27
21-30	10	43,48	4	33,33	6	54,55
31-40	5	21,74	4	33,33	1	9,09
41-50	1	4,34	0	0	1	9,09
razem	23	100	12	100	11	100

Źródło: Opracowanie własne – stanowisko ds. kadr.

1.1.2.10. Gospodarka finansowa instytucji.

Dotacje Organizatora

Rok	2014	2015	2016	2017	2018
Kwota w złotych	1.984.000,00	1.824.000,00	2.157.000,00	2.138.000,00	2.190.000,00

Dotacje celowe

Rok	Na jaki celowa	Kwota	Wykorzystanie
2016	Zakup sceny mobilnej	100.860,00	100.860,00
2017	Termomodernizacja budynku Filii	100.000,00	100.000,00
2018	Dokończenie remontu Filii	70.000,00	

Dofinansowania

Rok	Od kogo	Na jaki cel	kwota	wykorzystanie
2014	MKIDN	Remont sali widowiskowej	200.000,00	200.000,00
2015	MKIDN	Wyposażenie sali widowiskowej	100.000,00	100.000,00
2017	WFOŚIGW	Termomodernizacja Filii	200.000,00	200.000,00

Plan i wykonanie dochodów i wydatków w latach 2014 – I półrocze 2018

Rok	Dochody			Wydatki		
	Plan	Wykonanie	%	Plan	Wykonanie	%

2014	2.273.120,00	2.273.123,00	100,00	2.351.980,00	2.345.632,00	99,73
2015	2.150.300,00	2.150.302,00	100,00	2.268.280,00	2.154.288,00	94,98
2016	2.513.060,00	2.513.058,00	100,00	2.541.379,00	2.474.162,00	97,36
2017	2.705.620,00	2.705.628,00	100,00	2.736.377,0	2.642.645,00	96,57
2018	2.520.000,00	1.586.838,00	62,97	2.520.000,00	1.335.099,00	52,98

1.1.2.11. Pozyskanie środków zewnętrznych przez instytucję w latach 2014-2018.

Rok 2014- Generalny remont sali widowiskowej- przy pomocy finansowej MKIDN – 200 000

Przed

Po

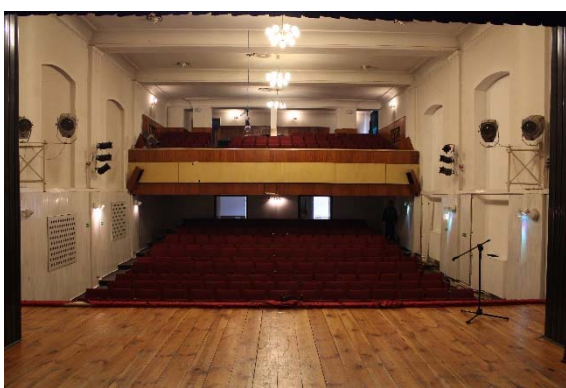

02.06.2014 Sala widowiskowa przed remontem



11.12.2014 Sala widowiskowa po remoncie

Rok 2015- Wyposażenie sali widowiskowej w sprzęt nagłaśniający oraz remont pomieszczeń sanitarnych przy sali widowiskowej- przy pomocy finansowej MKIDN - 100 000,-

Rok 2016 - Zakup sceny mobilnej – dotacja celowa z Urzędu Miejskiego- 100 860,-



22.06.2017 Scena mobilna

Rok 2017- Termomodernizacja budynku Wolsztyńskiego Domu Kultury- Filii w Kębłowie przy pomocy finansowej z Wojewódzkiego Funduszu Ochrony Środowiska i Gospodarki Wodnej w Poznaniu.- 200 000,-, oraz dotacja celowa z Urzędu Miejskiego – 100 000,-

Rok 2018- Dokończenie remontu filii w Kębłowie dotacja celowa z Urzędu Miejskiego 70 000-

V Biblioteka Miasta i Gminy Wolsztyn

1.1 Informacje ogólne.

Biblioteka Publiczna Miasta i Gminy Wolsztyn im. Stanisława Platera jest samorządową instytucją upowszechniania kultury, działającą w obrębie krajowej sieci bibliotecznej. Organizatorem Biblioteki jest Rada Miejska w Wolsztynie. Biblioteka działa na podstawie statutu nadanego przez Radę Miejską w Wolsztynie.

1.2 Struktura organizacyjna

Sieć bibliotek na terenie miasta i gminy Wolsztyn to Biblioteka Główna i jej 6 filii wiejskich. Pięć z nich (w Kębłowie, Obrze, Starym Widzimiu, Świętnie i we Wroniawach) to biblioteki publiczno-szkolne. Jedynie placówka w Tłokach jest biblioteką publiczną.

1.2.1 Biblioteka Publiczna Miasta i Gminy Wolsztyn im. Stanisława Platera

Na mocy dekretu z kwietnia 1946 roku 16 listopada 1947 roku ostaje powołana do życia Powiatowa Biblioteka Publiczna w Wolsztynie. Jej siedzibą zostaje lokal przy ulicy 5-go Stycznia 20. Historia pokazała, że kolejne lata to walka z ciasnotą pomieszczeń i kilkoma przeprowadzkami. W między czasie zmienia się także nazewnictwo i zasięg działalności biblioteki. Decyzją Rady Narodowej z dnia 27 czerwca 1989 roku Biblioteka przenosi się do budynku przy ul. Gajewskich 48 i w listopadzie oficjalnie rozpoczyna działalność.



*Biblioteka Publiczna Miasta i Gminy Wolsztyn im. Stanisława Platera,
ul. Gajewskich 48, Wolsztyn*



Źródło: materiały własne biblioteki – 1.Oddział dla Dzieci, 2.Wypożyczalnia dla Dorosłych, 3.Czytelnia – październik 2017 roku

1.2.2 Filia publiczno-szkolna w Kębłowie



Źródło: materiały własne biblioteki – ul Nowa 8, Kębłowo czerwiec 2018

1.2.3 Filia publiczno-szkolna w Obrze



Źródło: materiały własne biblioteki – u. Szkolna 19, Obrze - czerwiec 2018

1.2.4 Filia publiczno-szkolna w Starym Widzimiu



Źródło: materiały własne biblioteki – Stary Widzim 24, Wolsztyn - czerwiec 2018

1.2.5 Filia publiczno-szkolna w Świętnie



Źródło: materiały własne biblioteki – ul. Poprzeczna 3, Świętno - czerwiec 2018

1.2.6 Filia publiczna w Tłokach



Źródło: materiały własne biblioteki – Tłoki 43, Wolsztyn - czerwiec 2018

1.2.7 Filia publiczno-szkolna we Wroniawie

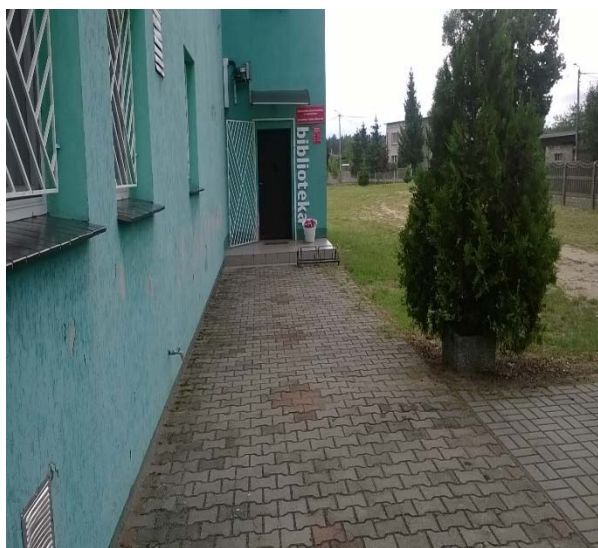

Źródło: materiały własne biblioteki – ul. Dworcowa 42, 64-233 Wroniawy - czerwiec 2018

1.3 Zasoby ludzkie - Stan zatrudnienia w Bibliotece Publicznej Miasta i Gminy Wolsztyn im. Stanisława Platerra

Tabela 1.3.1 Zatrudnienie w Bibliotece Publicznej Miasta i Gminy Wolsztyn wg wieku – stan na 30.06.2018 roku

przedziały wiekowe	ogółem	
	osoby	%
18-30	-	-
31-40	4	26,67
41-50	2	13,33
51-60	8	53,33
61 i powyżej	1	6,67
Razem	15	100

Źródło: Opracowanie własne – stanowisko ds. kadr.

Tabela 1.3.2 Zatrudnienie Bibliotece Publicznej Miasta i Gminy w Wolsztynie wg stażu pracy (ogółem) – stan na 30.06.2018 roku

przedziały stażu pracy	Ogółem	
	osoby	%
0-10	1	6,67
11-20	3	20
21-30	4	26,67
31-40	7	46,67
Razem	15	100

Źródło: Opracowanie własne – stanowisko ds. kadr.

1.4 Gospodarka finansowa Biblioteki Publicznej

1.4.1 Dotacje Organizatora

Rok	2014	2015	2016	2017	2018
Kwota w złotych	861.000	974.000	1.103.00	1.131.000	1.185.600

1.4.2 Dotacja Biblioteki Narodowej

Rok	2014	2015	2016	2017	2018
Kwota w złotych	10.100	12.914	14.139	14.779	

1.4.3 Darowizna Fundacji Orange

Rok	2014	2015	2016	2017	2018
Kwota w złotych		346,45			

1.4.4 Dotacje celowe

Rok	Na jaki cel	Kwota	Wykorzystanie
2017	Termomodernizacja Budynku	100.000,00	100.000,00
2018	Termomodernizacja Budynku	200.000,00	200.000,00

1.4.5 Dofinansowania

Rok	Od kogo	Na jaki cel	kwota	wykorzystanie
2017	WFOSiGW	Termomodernizacja	200.000,00	200.000,00
2017	UMWW	Termomodernizacja	472.782,00	472.782,00

1.4.6 Plan i wykonanie dochodów i wydatków w latach 2014 – I półrocze 2018

Rok	Dochody			Wydatki		
	Plan	Wykonanie	%	Plan	Wykonanie	%

2014	908.970,00	908.972,00	100	943.290,00	926.602,00	98,23
2015	1.010.720,00	1.010.722,00	100	1.017.164,00	987.746,00	97,11
2016	1.169.517,00	1.169.517,00	100	1.217.645,00	1.124.490,00	92,35
2017	1.457.395,00	1.457.395,00	100	1.489.649,00	1.451.959,00	97,47
2018	1.191.100,00	875.457,00	73,50	1.191.100,00	467.145,00	39,22

1.6. Działalność Biblioteki Publicznej Miasta i Gminy Wolsztyn im. Stanisława Platera

1.6.1 Misja i realizacja jej założeń.

Rola bibliotek od lat jest niezmienna i choć z biegiem czasu zmieniają się metody i doskonałą narzędzia pracy, jej podstawowe zadania są niezmiennie takie same. Biblioteka Publiczna Miasta i Gminy Wolsztyn im. Stanisława Platera pełni funkcję ogólnodostępnej biblioteki publicznej, która służy upowszechnianiu wiedzy i kultury w społeczeństwie. Od 1999 roku pełni zadania biblioteki powiatowej.

Misją Biblioteki Publicznej Miasta i Gminy Wolsztyn im. Stanisława Platera jest rozpoznawanie, rozwijanie i zaspokajanie potrzeb czytelniczych i informacyjnych społeczeństwa lokalnego, upowszechnianie kultury i czytelnictwa, a także świadczenie usług informacyjnych dla mieszkańców miasta i gminy Wolsztyn oraz powiatu wolsztyńskiego. Ważnym zadaniem tej misji jest także edukacja i przygotowanie małych dzieci do bardzo wczesnych kontaktów z książką i biblioteką. Do zadań biblioteki należy również pomoc w rozwijaniu umiejętności samokształcenia uczniów i studentów, a także ochrona i zachowanie zbiorów dla pożytku przyszłych pokoleń. Misja Biblioteki Publicznej Miasta i Gminy Wolsztyn im. Stanisława Platera realizowana jest poprzez następujące działania:

1.6.1.1 Gromadzenie, opracowywanie i udostępnianie zakupionych nowości książkowych.

Zakup książek możliwy jest, oprócz środków budżetowych, również z funduszy Ministerstwa Kultury i Dziedzictwa Narodowego. Zapewnia to ciągłość zakupu, jego urozmaicenie i aktualność. Kupujemy książki, które zajmują wysokie miejsca w rankingach czytelniczych. Beletrystykę polską i obcą, sukcesywnie odświeżamy literaturę dla najmłodszych, na bieżąco uaktualniamy literaturę niebeletrystyczną. Przy dokonywaniu zakupu kierujemy się m.in. sugestiami czytelników, śledzimy rynek wydawniczy, staramy się nabywać pozycje nagradzane, cenione przez krytyków, ale też uzupełniamy zbiory o tzw. literaturę kobiecą czy poradnikową. Czytelnik wie, że przychodząc do biblioteki, może liczyć na nowości. W latach 2015-17 zakupiono 6556 egz. za łączną kwotę 110736,33, a na rok 2018 zaplanowano wydatkowanie 29785,00 na zakup nowości.

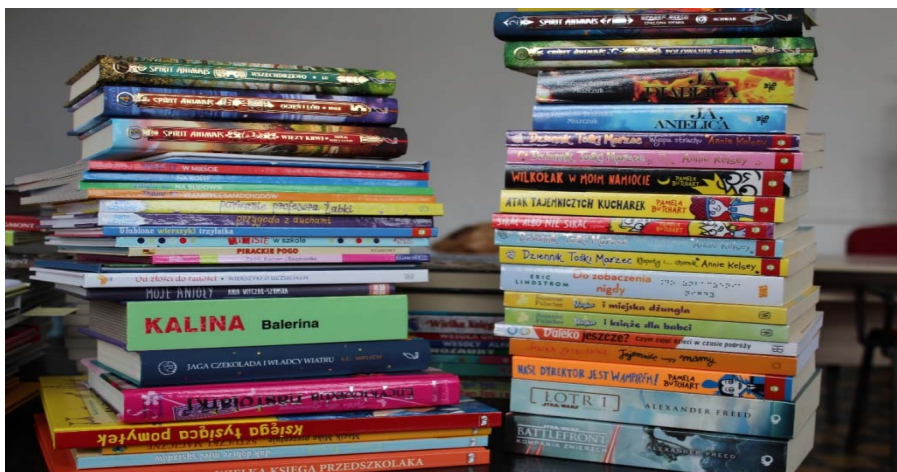

Źródło: materiały własne biblioteki – czerwiec 2018

Udostępniamy zbiory biblioteczne na miejscu oraz wypożyczamy je na zewnątrz, ze szczególnym uwzględnieniem potrzeb dzieci i młodzieży oraz osób niepełnosprawnych.

Lata żmudnego wprowadzania księgozbioru do elektronicznej bazy danych zaowocowały nową ofertą dla użytkowników. Od 2009 r. usprawniono – dzięki skomputeryzowaniu pracy wypożyczalni – pracę z czytelnikiem. Dzięki nowym narzędziom obsługa klientów przebiega zdecydowanie sprawniej, a czytelnik otrzymuje – w zasadzie natychmiast – szczegółową informację na swoje zapytanie. W 2016 roku zakupiliśmy najnowszą wersję programu SOWA/MARC21 SQL. System ten pozwala czytelnikowi poprzez sieć internetową sprawdzić – nawet z domu – stan swojego konta, zamówić kolejną pozycję czy przejrzeć nasz katalog *online*, a z niego m.in. dowiedzieć się o ostatnich zakupionych nowościach.

Nasza oferta skierowana jest do czytelników w każdym wieku, ale kładziemy szczególny nacisk na książkę dla dzieci, bo najmłodszych czytelników mamy najwięcej. To, jak ich przygotowujemy do kontaktu z książką, zaowocuje w przyszłości. Nie zapominamy o osobach niepełnosprawnych. Prowadzimy w Szkole Specjalnej zajęcia z biblioterapii, a dla osób, które nie są w stanie same podejść do biblioteki, mamy usługę zwaną „książką na telefon”.

1.6.1.2 Gromadzenie i dokumentowanie wiedzy o mieście i regionie.

Funkcja informacyjna biblioteki ma polegać na pomocy w wyszukiwaniu wiarygodnych treści. Co prawda, w tej chwili dostęp do Internetu jest w zasadzie niczym nieograniczony, więc wydawałoby się, że w sieci można znaleźć wszystkie potrzebne informacje, ale problem polega z jednej strony na ocenie ich użyteczności, z drugiej na zbadaniu ich autentyczności. Treści, z którymi spotykamy się w Internecie, nie możemy traktować bezkrytycznie. W bibliotece możemy uzyskać pomoc w zakresie ich sprawdzania. Ponadto przyswojenie wszystkich informacji, jakie znajdujemy w sieci, pochłania dużo naszej uwagi i czasu, a przecież nie wszystkich tych wiadomości potrzebujemy; musimy jednak nauczyć się oddzielać te pożyteczne od tych zbędnych, a to może nam ułatwić nowoczesnie funkcjonująca biblioteka. Dysponujemy księgozbiorem, bogatym zbiorem regionalnym i prasą dla zainteresowanych. Dzienniki, tygodniki i inne periodyki dostarczają nie tylko bieżących informacji z kraju i świata, ale także tych dotyczących miasta i regionu. Czytelnia to miejsce z bogatym księgozbiorem regionalnym, gdzie można przejrzeć prasę, zrobić skany, wysłać fax czy skorzystać

z kserokopiarki. Tu znajduje się wiele ciekawych opracowań dotyczących Wolsztyna i okolic, jest stała ekspozycja prac Józefa Marii Hoene-Wrońskiego będących w naszym posiadaniu.



Źródło: materiały własne biblioteki – Ekspozycja prac J.M. Hoene-Wrońskiego,, bieżąca prasa

1.6.1.3 Dostosowywanie świadczonych usług do zmieniających się potrzeb użytkowników i pojawiających się możliwości technologicznych.

Jeszcze 20 lat temu nie wyobrażaliśmy sobie, że postęp techniczny będzie tak szybki. Nagle okazało się, że maszyna do pisania i kartkowy katalog książek nie wystarcza. Nowe narzędzia, pojawiające się jak grzyby po deszczu, zmusiły do reorganizacji pracy biblioteki. Kartkowe katalogi zastąpiono elektroniczną bazą danych, karty czytelnika w formie rekordów pojawiły się na ekranach komputerów, a długopis zastąpiono czytnikiem. Choć zostały tradycyjne plakaty i afisze informujące o naszej działalności, to każdy może – nie wychodząc z domu – poznać ich treść na stronie internetowej www.bibliotekawolsztyn.pl. i na facebooku.

Prowadzone przez bibliotekę wypożyczenia międzybiblioteczne dziś są usługą zdecydowanie szybszą i pełniejszą. Od kilku lat oferujemy naszym czytelnikom tzw. książkę mówioną – kiedyś w zasadzie zarezerwowaną dla czytelników niedowidzących – dziś chętnie wypożyczaną przez wielu użytkowników. Rosnącym zainteresowaniem cieszą się – będące w naszej ofercie od 2015 roku ebooki – dostępne dzięki platformom IBUK, NASBI i Legimi.

1.6.1.4 Popularyzacja książki i czytelnictwa w środowisku lokalnym (spotkania autorskie, konkursy literackie i plastyczne).



W wolsztyńskiej bibliotece można nie tylko wypożyczyć czy przejrzeć książki i czasopisma. Nasza księżnica jest inicjatorem i gospodarzem wielu imprez kulturalnych. Dorosli w przeznaczonych dla siebie ofercie znajdują między innymi: spotkania autorskie, prelekcje, sesje naukowo-dydaktyczne, tematyczne czy konferencje i wykłady. Gościmy pisarzy, poetów, dziennikarzy, lekarzy, historyków, regionalistów, polityków, osoby duchowne, malarzy, rzeźbiarzy, fotografików, podróżników.... Trudno wymienić wszystkie nazwiska i profesje, ale wymienimy choć kilka. W latach 2015-2018 gościliśmy m. in. : Stanisława Michalkiewicza polityka i autora książek o tematyce społeczno-politycznej, satyryka Artura Andrusa, profesora Jerzego Roberta Nowaka, podróżników Galinę Krupę i Kajetana Goławskiego, lekarza Zbigniewa Kołbę, publicystę i krytyka kulinarnego Roberta Makłowicza. Odbyły się liczne promocje i spotkania autorskie.



Źródło: materiały własne biblioteki – Powyżej spotkania autorskie z Robertem Makłowiczem 23.06.2017 roku i Conrado Moreno 04.02.2016 roku



Źródło: materiały własne biblioteki – Spotkanie autorskie z Arturem Andruszem 15.10.2015 rok.

Gościliśmy na nich: Eleonorę i Ryszarda Bibersztajnow, Beatę Sauer-Ajmi, dr hab. Grzegorza Kucharczyka i dr hab. Marka Cichockiego, Tamarę Nagody Zielińską, Artura Andrusa, Jacka Gertnera, Conrado Moreno, Krzysztofa Tomiaka, Ewelinę Rubinstein, Karolinę Małychę, Zofię Mąkosę, Michała Olejniczaka i Katarzynę Flieger – autorkę pierwszego wolsztyńskiego kryminału.

W 2016 r. przyłączyliśmy się do obchodów 1050. rocznicy Chrztu Polski. Zorganizowaliśmy wystawę, przeprowadziliśmy plebiscyt, a profesor Krzysztof Rzepa przybliżył historyczne podłoże przyjęcia chrztu przez Mieszka I.

Działania takie, jak: wykłady, prelekcje, odczyty służą popularyzacji sztuki, nauki i upowszechnianiu dorobku kulturalnego miasta i gminy. Goście biblioteki mogli wysłuchać wykładów m.in. Małgorzaty Budy, prof. Krzysztofa Rzepy, prof. Jerzego Roberta Nowaka.



Źródło: materiały własne biblioteki – Wykład Małgorzaty Budy – 05.05.2017 rok.

Byliśmy współorganizatorami konferencji:

- 2016 rok - „Narodziny nowoczesności. Między tradycją a awangardą. O rzeźbie II poł. XIX i I poł. XX wieku” – organizacja i wydanie materiałów pokonferencyjnych,
- 2017 rok - Ogólnopolska konferencja naukowa – „W kręgu siedzib ziemiańskich.

Architektura rezydencjonalna zachodnich ziem dawnej Rzeczypospolitej w latach 1800-1918” , które zgromadziły wiele osobistości ze świata akademickiego.

Dla dzieci organizowane są lekcje biblioteczne, pasowania na czytelnika, wycieczki do biblioteki, głośnie czytanie w ramach akcji „Cała Polska czyta dzieciom”. Od lat zapraszamy najmłodszych na przedstawienia teatralne i pokazy iluzjonisty.

Biblioteka i jej filie przygotowuje cykliczne zajęcia dla dzieci w czasie ferii i wakacji, a także z okazji takich wydarzeń jak: Walentynki, Dzień Dziecka czy Mikołajki. Organizujemy cykliczne zajęcia dla najmłodszych czytelników. Maluchy w trakcie zabawy zapoznają się z funkcjonowaniem biblioteki, uczestniczą w zajęciach ruchowych, manualnych, wyjściach plenerowych.



Źródło: materiały własne biblioteki – 1. Spotkanie z magikiem w Oddziale dla Dzieci - 31.01.2017 , Zajęcia z papieroplastyki w Oddziale dla Dzieci – lipiec 2015



Źródło: materiały własne biblioteki – Głośne czytanie w Filii w Tłokach – 26.09.2017 rok



Źródło: materiały własne biblioteki - Ogólnopolski Dzień Praw Dziecka – warsztaty filia w Tłokach- 02.12.2017 rok.



Źródło: materiały własne biblioteki – Ferie zimowe luty 2017 w Świątynie – Owocowe desery



Źródło: materiały własne biblioteki – Stary Widzim – Pasowanie na czytelnika - 26.05.2015



Źródło: materiały własne biblioteki – Stary Widzim – Urodziny Kubusia Puchatka - 18.10.2016



Źródło: materiały własne biblioteki – filia w Kębłowie – Ferie w Bibliotece – Mam talent – luty 2017 roku



Źródło: materiały własne biblioteki – 1, 2 - Noc Bibliotek w Oddziale dla Dzieci - 03.06.2017 rok



Źródło: materiały własne biblioteki – Dzień Pluszowego Misia – filia we Wroniawach -25 listopada 2017



Źródło: materiały własne biblioteki – filia w Obrze – Bal Maskowy – 10.02.2017 rok



Źródło: materiały własne biblioteki – Wakacyjne tańce – filia w Świętnie – 16.07.2015 r.

Od lat angażujemy się w ogólnopolskich akcjach promujących czytelnictwo. I tak co roku w maju zapraszamy na Tydzień Bibliotek, w czerwcu na Noc Bibliotek, w sierpniu bierzemy udział w Promenadzie Kultury, we wrześniu przyłączamy się do Narodowego Czytania



Źródło: materiały własne biblioteki – Promenada Kultury 2016.



Źródło: materiały własne biblioteki – Narodowe Czytanie – Wesele Wyspiańskiego – 02.09.2017 rok.

Od 15 lat dysponujemy regalem z tzw. bookcrossingiem – książko-krażeniem. Idea narodziła się w 2001 w Stanach Zjednoczonych. Bardzo szybko swoim zasięgiem objęła cały świat. W naszej bibliotece na specjalnym regale, który znajduje się na korytarzu można pozostawić książki. Można tutaj oddać książki już nam nieprzydatne i zabrać te, które nas zainteresują. W 2017 roku ustawiliśmy także gabloty z książkami na rynku, promenadzie i przy dworcu.



Źródło: materiały własne biblioteki - październik 2017

Organizujemy i współorganizujemy szereg konkursów, z których Konkurs wiedzy o Stanisławie Platerze na stałe wpisał się w coroczne plany imprez. Jednym z przedsięwzięć jest

cotygodniowy cykl zajęć z biblioterapii, realizowany przy współpracy z Domem Opieki Społecznej, prowadzonym przez zgromadzenie Sióstr Św. Wincentego a'Paulo oraz Zespołem Szkół Specjalnych, gdzie osoby starsze czy niepełnosprawne są aktywizowane do pozytywnego odbierania rzeczywistości i czerpania radości z życia.

Przy bibliotece działa Dyskusyjny Klub Książki. Drugi z klubów powstał 5 lat temu przy filii w Obrze. Podczas spotkań klubowicze w zacisznym miejscu i przy aromacie kawy rozmawiają o przeczytanych książkach, literaturze i sztuce.



Źródło: materiały własne biblioteki – Noworoczne spotkanie wolsztyńskiego Dyskusyjnego Klubu Książki – 13.01.2017 r.



Źródło: materiały własne biblioteki – Jubileusz 5-lecia Dyskusyjnego Klubu Książki w filii w Obrze – 29.05.2017 rok

1.6.1.5 Współdziałanie z placówkami oświatowo-wychowawczymi.

„Czytanie książek to najpiękniejsza zabawa, jaką ludzkość wymyśliła” – pisała Wisława Szymborska. Nawyk czytania, który niesie z sobą same korzyści, kształtuje się w dzieciństwie. Czytając dziecku jesteśmy w stanie sprawić, że zachowa ten dobry nawyk na całe życie. Książka towarzyszy dziecku już od najmłodszych lat życia i trudno nie docenić jej bogatego

i wszechstronnego oddziaływania na jego rozwój w niemalże wszystkich jego aspektach. Już najmłodsze dzieci z zacięciem oglądają ilustracje, rozpoznają w książkach bliskie im elementy rzeczywistości. Z tą myślą, by pogłębiać zainteresowania czytelnicze, nasza biblioteka zaprosiła do współpracy wolsztyńskie przedszkola. Wizyty przedszkolaków to zapoznanie maluchów z książką, oswojenie się z nowym otoczeniem, głośne czytania, zabawy. Maluchy uczestniczą w zajęciach plastycznych, ruchowych, są zapraszane na przedstawienia teatralne.



Źródło: materiały własne biblioteki – wycieczkę przedszkolaków żegna Księguś – maskotka Oddziału dla Dzieci – luty 2017

Starsze dzieci ze szkół podstawowych i gimnazjów biorą udział w lekcjach bibliotecznych, konkursach, koncertach szkoły muzycznej, spotkaniach autorskich.

Młodzież gimnazjalna i ponadgimnazjalna – zwłaszcza uczniowie liceum - korzysta ze spotkań z ciekawymi ludźmi szczególnie z tymi, którzy krzewią w młodych sercach patriotyzm i uczą historii. Przygotowują przedstawienia i oprawę słowno-muzyczną wielu bibliotecznych imprez.

Oprócz przedszkoli i szkół współpracujemy ze Stowarzyszeniem Miłośników Historii Wojskowości, Stowarzyszeniem Civitas Christiana, Biurem Promocji, bibliotekami z terenu powiatu, województwa i zagranicznymi, z parafią, Domem Pomocy Społecznej, Uniwersytetem Trzeciego Wieku i wielu innymi.

1.6.1.6 – Działalność wydawnicza

Dzięki naszemu działającemu od 1998 roku wydawnictwu, utrwalamy na piśmie historię miasta i okolic, twórczość lokalnych poetów, pisarzy, historyków, przyrodników... Promujemy w ten sposób naszą „małą ojczyznę” i zachowujemy jej dorobek dla potomnych. Drukujemy twórczość mieszkańców naszego rejonu (głównie poezję młodzieży oraz twórczość dotyczącą historii naszej małej ojczyzny. W 1998 wydano pierwszy tomik poezji w serii LITERACKIE OKRUCHY. Kębłowo. Zarys dziejów Eugenii Świetlińskiej zapoczątkowało serię OCALIĆ OD ZAPOMNIENIA dotyczącą historii naszego regionu. W naszym dorobku znajduje się 60 pozycji.

W latach 2015-18 wydaliśmy:

1. Bogumiła Konstancja Załęska – „Sztuka życia – impresje wolsztyńskie” , 2015
2. Jan Sowa – „Obra – klasztor pocysterski i Wyższe Seminarium Duchowne Misjonarzy Oblatów Maryi Niepokalanej”, 2015
3. Anna Kulus – „Wszystko, wszechnicłość” – 2016
4. „Narodziny nowoczesności. Między tradycją a awangardą. O rzeźbie II poł. XIX i I poł. XX wieku”, 2016
5. „Przeddeptane ścieżki Madagaskaru – o. Mariusz Kasperski OMI” – pod red. Włodzimierza Jerzego Chrzanowskiego, 2016
6. Krzysztof Tomiak - „Życie religijne w Obrze w latach 1939-1945”, 2016
7. Karolina Małycha – „Szukając cienia”, 2017,
8. Michał Olejniczak - „Zegary wieżowe Wolsztyna i okolic – Die Turmuhren in Wollstein und der Umgebung”. 2017
9. Szymczewski W. – „Papeteria”, 2017



Oprócz pozycji książkowych wydajemy również okolicznościowe kartki, foldery i ulotki. Wydaliśmy kartki związane z Józefem Marią Hoene-Wrońskim czy z obchodami Narodowego Dnia Pamięci Żołnierzy Wyklętych i Powstania Wielkopolskiego.



Wychodząc naprzeciw nowoczesnej technologii część naszych wydawnictw została zdigitalizowana i można je od 2017 roku przeglądać na naszej stronie internetowej. Oprócz tego w czytelniku sukcesywnie uzupełniamy księgozbiór regionalny. Gromadzimy twórczość lokalnych pisarzy i wszelkiego typu (książki, broszury, foldery, dokumenty życia społecznego) opracowania o regionie (miasto, powiat, województwo).

W naszym posiadaniu są opracowane archiwalne numery „Orędownika na powiat wolsztyński” i „Głosu Wolsztyńskiego”.





Użytkownik znajdzie tu również „Na Temat”, „Dzień Wolsztyński”, „Wasz Dzień po Dniu” (numery od początku ukazywania się tytułu), a także bieżące roczniki „Gazety lubuskiej” i „Głosu wielkopolskiego”, a także tytuły o zasięgu ogólnopolskim np. „Rzeczpospolita”, „Gazeta Wyborcza”, „Do Rzeczy”.

1.6.1.7 Działalność wystawiennicza.

Jesteśmy bardzo dumni z wystaw, które sprowadziliśmy m.in. z:

- muzeum w Bredzie w Holandii „Za waszą i naszą wolność”. Na zdjęciach można było zobaczyć między innymi portrety dwunastu polskich kombatantów, którzy brali udział w wyzwaniu Bredy. Autorką zdjęć jest pani Wiesje Peels.

- Państwowego Muzeum Auschwitz-Birkenau – historyczna wystawa pt. „Niemiecki Nazistowski Obóz Śmierci Konzentrationslager Auschwitz” prezentująca w skondensowany sposób wszystkie najistotniejsze zagadnienia historii KL Auschwitz, a także genezę ruchu nazistowskiego oraz specyficzne elementy systemu terroru niemieckiego w okupowanej Polsce. Prezentacja skonstruowana została chronologiczno-tematycznie, w oparciu o materiały źródłowe i ikonograficzne. Są to fotografie, dokumenty, nielegalna obozowa twórczość artystyczna więźniów, a także powojenne prace wykonane przez ocalałych świadków ilustrujące fakty z codzienności obozowej. Ekspozycję oglądali nie tylko dorośli, ale również młodzież.

- z Holandii – wystawę Nando Harmsena „Vol op Stoom – Pełną Parą”. Fotografie prezentowały wolsztyńską parowozownię w ujęciu holenderskiego artysty. Zdjęcia do wystawy wykonał fotograf Nando Harmsen w październiku 2012 r., kiedy to gościł w bibliotece w Wolsztynie w ramach współpracy wolsztyńskiej biblioteki oraz Biblioteki Maas en Peel. Autor przywiózł wówczas swoją wystawę „Stilte in de Peel” (Cisza w Peel), a przy okazji fotografował wizytówkę Wolsztyna, czyli starą parowozownię i znajdujące się tam lokomotywy. Plon tego pleneru pokazał w bibliotece w Maasbree w Holandii, a następnie wystawę „Vol op Stoom” prezentował jeszcze w innych holenderskich galeriach. Wystawa gościła także w Wojewódzkiej Bibliotece Publicznej w Poznaniu.

- z Belgii – Wystawa wypożyczona z muzeum Red Star Line w Antwerpii za pośrednictwem zaprzyjaźnionej Biblioteki Publicznej Maas en Peel z Holandii „Tranzyt Antwerpia”. Ekspozycja promująca książkę „Przystanek Antwerpia”.

1.6.1.8 Promocja

Promując nasze miasto i bibliotekę organizujemy zagraniczne wystawy lokalnych twórców.

- w Holandii - rzeźby pana Rafała Mencla i ikony pana Stanisława Kasztelańczyka, a także malowane pióra pani Joanny Samborskiej cieszyły oczy naszych zagranicznych partnerów. Obecnie jest tam prezentowana wystawa prac malowanych kawą Tomasza Weissa.



1



2

Źródło: materiały własne biblioteki – 1. Rzeźby Rafała Mencla, 2. Ikony Stanisława Kasztelańczyka

- w Norwegii w miejscowości Voss prezentowana była wystawa o Wolsztynie.

Przekazujemy nasze wydawnictwa zaprzyjaźnionym zagranicznym bibliotekom.

1.6.1.9 Dbłość o rozwój kadry Biblioteki na wszystkich poziomach i podnoszenie kwalifikacji zawodowych pracowników.

Umiejętności *sensu stricto* zawodowe w dzisiejszych czasach to zbyt mało, gdyż – by wykonywać pracę rzetelnie – konieczne są również cierpliwość, skrupulatność i kreatywność.

Istnieje potrzeba uzyskania przez bibliotekarzy nowych kompetencji zawodowych wykraczających poza standardowe umiejętności bibliotekarskie.

Różnego rodzaju formy doształcania są nieodłącznym elementem towarzyszącym pracy zawodowej nowoczesnego bibliotekarza. Pojawianie się w bibliotekach coraz to nowych rozwiązań technicznych, nowatorskich form usług oraz różnorodnych oczekiwań użytkowników determinuje konieczność nabywania przez bibliotekarzy kolejnych kompetencji zawodowych. Od kiedy biblioteka jest z informatyzowana każdy pracownik musi potrafić obsługiwać zarówno komputer, jak i wszystkie zainstalowane na nim programy. Przez lata wzbogaca się oferta usług, które oferujemy i by jej sprostać uczestniczymy w kursach, szkoleniach. Organizujemy warsztaty, zdobywamy certyfikaty i świadectwa ukończenia kolejnych etapów zdobywania umiejętności. Zapoznujemy się z pracą innych bibliotek, wymieniamy doświadczenia. Szczególnie cenimy sobie współpracę i wymianę doświadczeń z zagranicznymi bibliotekami.

1.6.2 Statystyka

1. Stan księgozbioru

	2014	2015	2016	2017	I-VI 2018
Kębłowo	11018	12036	12983	13386	13386
Obra	16491	18659	20302	22917	22917
Stary Widzim	9538	10547	11705	13459	13459
Świętno	11689	12687	13287	14168	14168
Tłoki	7609	7178	6903	6065	6065
Wroniawy	10390	10985	11688	13214	13214
Wolsztyn	53414	53894	55045	56508	56508
Ogółem	120149	125986	131913	139717	139717

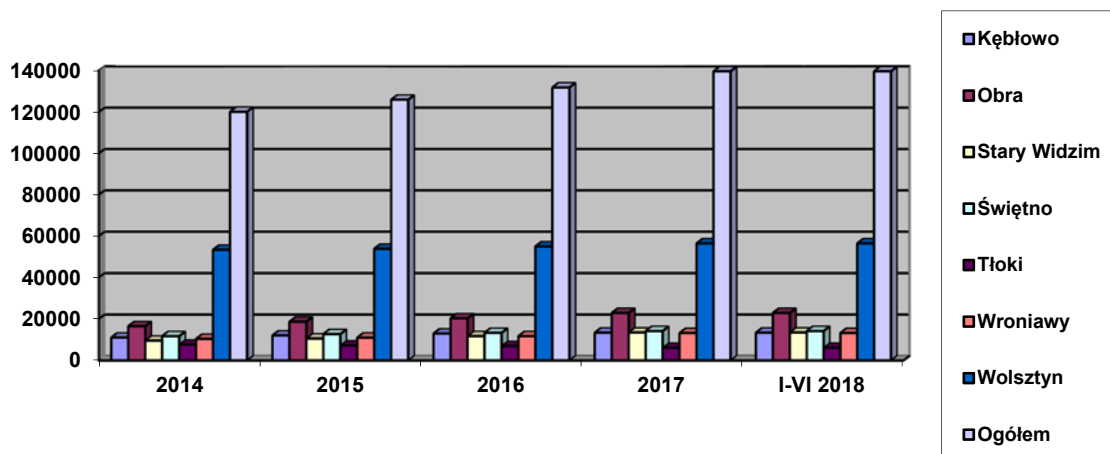

Ilość zakupionych egzemplarzy

	2014	2015	2016	2017	I-VI 2018
Kębłowo	95	247	198	147	3

Obra	106	276	185	146	3
Stary Widzim	94	224	178	175	3
Świętno	91	231	167	150	3
Tłoki	64	149	122	76	-
Wroniawy	90	215	168	130	3
Wolsztyn	530	1048	870	1430	125
Powiat	0	0	0	24	2
Ogółem	1078	2390	1888	2278	142

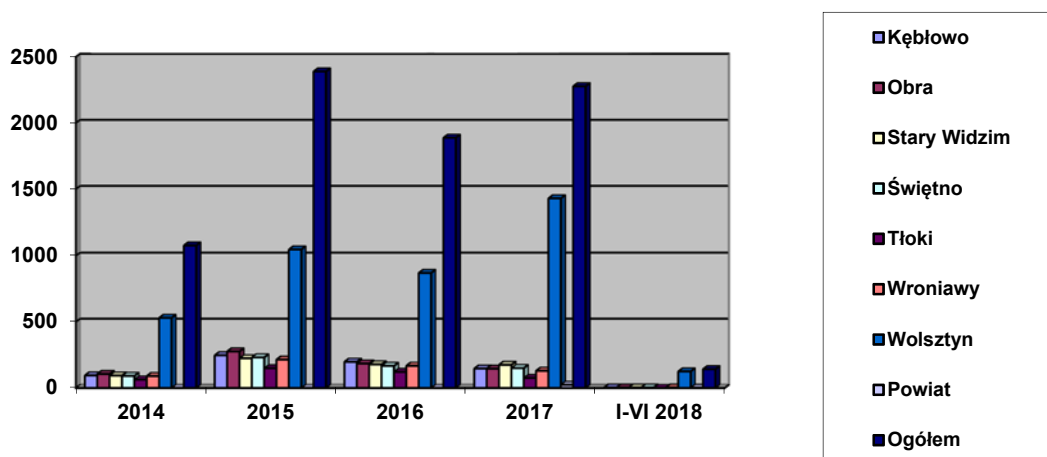

2. Wartość zakupionych książek

	2014	2015	2016	2017	I-VI 2018
Kębłowo	1051,95	2483,02	3007,28	2132,24	109,90
Obra	1281,26	2960,94	2479,15	2166,73	109,90
Stary Widzim	976,81	2280,14	2384,41	2632,43	109,90
Świętno	930,17	2316,79	2131,31	2245,15	109,90
Tłoki	361,13	1269,49	1233,75	882,69	0
Wroniawy	924,38	2084,24	2155,75	1902,02	109,90
Wolsztyn	3042,02	18561,04	21749,06	30902,70	3142,08
Powiat	5310,92	0	0	776,00	80,00
Ogółem	13878,64	31955,66	35140,71	43639,96	3771,58

W 2018 roku zaplanowano wydatkowanie 29 785,00 złotych na zakup książek.

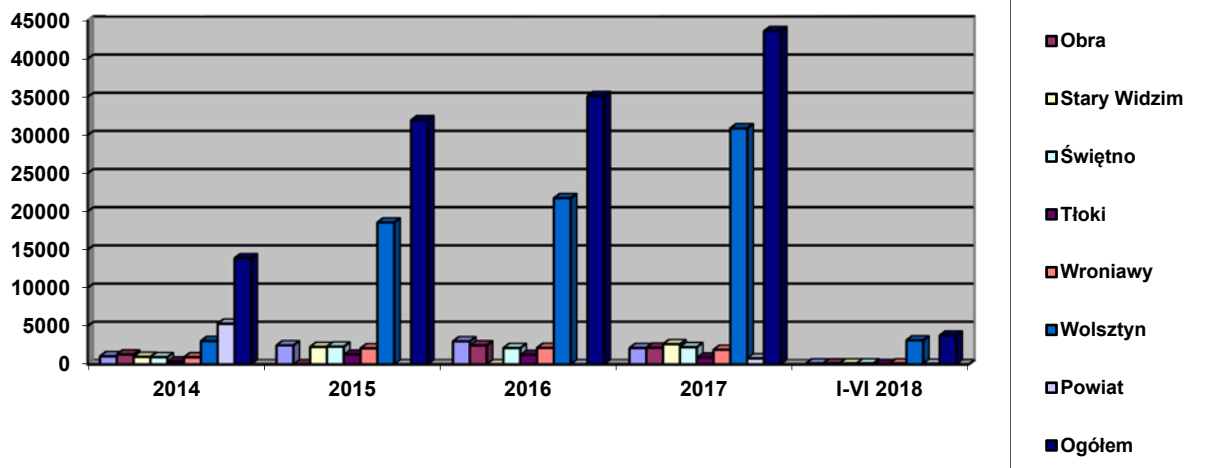

2. Liczba czytelników

	2014	2015	2016	2017	I-VI 2018
Kębłowo	332	386	363	345	283
Obra	628	653	634	662	590
Stary Widzim	303	309	300	324	283
Świętno	326	359	346	334	300
Tłoki	215	143	162	165	175
Wroniawy	209	240	246	242	212
Wolsztyn	2882	2887	2653	2543	1517
Ogółem	4895	4977	4704	4615	3360

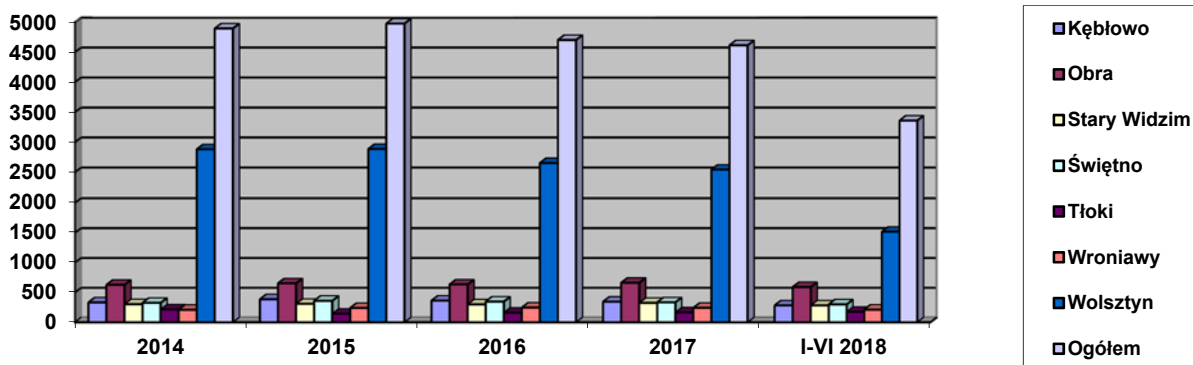

4. Liczba wypożyczeń

	2014	2015	2016	2017	I-VI 2018
Kębłowo	14454	16237	18978	15774	6765
Obra	27229	29531	35375	39102	23592
Stary Widzim	14509	18152	18847	22129	11314

Świętno	19138	18647	22575	22790	10853
Tłoki	4800	6041	5406	6045	2228
Wroniawy	5751	10042	13475	11254	6332
Wolsztyn	72720	71860	59840	56718	18177
Ogółem	158601	170510	174496	173812	79261

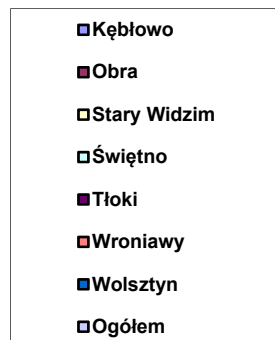
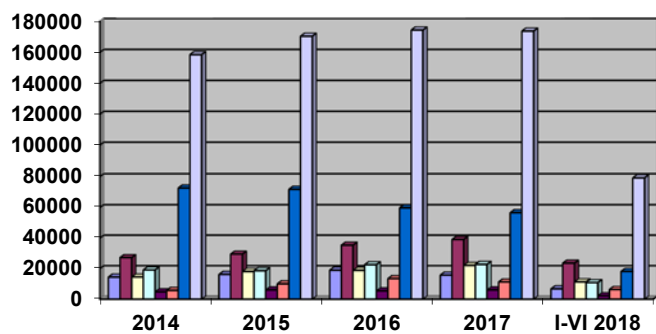

5. Imprezy zorganizowane w Bibliotece Publicznej Miasta i Gminy Wolsztyn im. Stanisława Platerra oraz filiach w latach 2014 – czerwiec 2018

	Filia w Kębłowie	Filia w Obrze	Filia w Starym Widzimiu	Filia w Świątnie	Filia w Tłokach	Filia we Wroniawach	BPMiG Wolsztyn	Razem
Spotkania autorskie	8/281**	8/255	4/162	2/35	2/129	7/224	27/1496	58/2582
Odczyty i prelekcje (wykłady)	-	-	2/56	-	21/301	-	33/713	56/1070
Lekcje biblioteczne	33/638	159/2864	56/777	139/2272	155/1747	61/997	272/5216	875/14511
Konkursy lokalne	105/1833	230/4158	60/2680	122/2026	46/929	59/880	30/1269	652/13775
Dyskusje nad książką DKK	-	42/224	-	-	-	-	55/561	97/785
Spotkania z aktorami dziennikarzami	5/68	-	-	-	1/7	-	112/4986	118/5061
Promocje książki	-	-	-	-	-	-	23/1240	23/1240
Wystawy książek	141	266	103	192	57	50	3154	3963
Inne wystawy	162	274	142	181	19	106	1755	2639
Wycieczki	6/135	17/569	12/221	20/575	56/958	45/943	98/2184	254/5585
Koła przyjaciół	-	44/448	-	70/315	-	-	-	114/763
Inne formy *	1309/4575	732/11907	449/10726	555/11397	242/3340	284/5071	672/14191	4243/61207
Razem	1769/7530	1772/20425	828/14622	1281/16620	599/7411	612/8115	6231/31856	13092/106579

*Inne formy np. głośne czytanie, zajęcia plastyczne, warsztaty, pasowanie na czytelnika, gry i zabawy.

**Ilość imprez / ilość uczestników

1.6.3. Remonty i naprawy

Rok	Treść zadania	Miejsce realizacji
2016	- Modernizacja filii bibliotecznej: zakup regałów, malowanie pomieszczeń, odnowienie klatki schodowej	- filia we Wroniawach
2017/2018	- Modernizacja filii bibliotecznej: zakup regałów, malowanie pomieszczeń, wymiana podłogi - Remont i termomodernizacja budynku biblioteki - wymiana dachu, nowa elewacja, remont pomieszczeń wewnątrz budynku (prace trwają)	- filia w Świętnie - budynek główny biblioteki

W 2017 roku udało się pozyskać środki na remont i termomodernizację budynku biblioteki. Dotację otrzymaliśmy z Urzędu Marszałkowskiego Województwa Wielkopolskiego i Wojewódzkiego Funduszu Ochrony Środowiska i Gospodarki Wodnej. Prace remontowe rozpoczęły się z początkiem 2018 roku. Z racji tego, że budynek został wyłączony z użytkowania część księgozbioru przeniesiono na dworzec PKP i od 17 maja 2018 r. uruchomiono tam wypożyczanie książek. Poniżej zdjęcia tymczasowej lokalizacji biblioteki.



Źródło: materiały własne: tymczasowa lokalizacja na dworcu PKP – czerwiec 2018 r.

Fotorelacja z remontu budynku głównego.



VI. Muzeum Regionalne w Wolsztynie

1.1 Informacje ogólne

Muzeum Regionalne w Wolsztynie jest gminną instytucją kultury, którą w szczególności obowiązują postanowienia zawarte w ustawie z dnia 21 listopada 1996 roku o muzeach. Obecnie art.1 tejże ustawy określa definicje i cele muzeum w ten sposób :„Muzeum jest jednostką organizacyjną nienastawioną na osiągnięcie zysku, której celem jest gromadzenie i trwała ochrona dóbr naturalnego dziedzictwa ludzkości charakterze materialnym niematerialnym, informowanie o wartościach i treściach gromadzonych zbiorów upowszechnianie podstawowych wartości historii, nauki i kultury polskiej oraz światowej, kształtowanie wrażliwości poznawczej i estetycznej oraz umożliwianie korzystania ze zgromadzonych zbiorów.”

Muzeum Regionalne w Wolsztynie realizuje cele wskazane w ustawie w trzech odrębnych placówkach muzealnych pod nazwami:

1.1.1 Muzeum Marcina Rożka

Mieści się w willi zaprojektowanej według projektu artysty. W budynku z 1933 znajduje się ekspozycja stała prezentująca dorobek artystyczny Marcina Rożka oraz przybliżająca zwiedzającym jego postać. W salach ekspozycyjnych prezentowane są także wystawy czasowe. W budynku mieści się także siedziba Muzeum Regionalnego, biblioteka naukowa, pomieszczenia biurowe oraz magazynowe.



**Muzeum Marcina Rożka, widok od ogrodu.
Fotografia z 2018r.**



Muzeum Marcina Rożka, widok na ogród. Fotografia z 2018r.

1.1.2. Muzeum Doktora Roberta Kocha

Ekspozycja poświęcona nobliście mieści się w zabytkowym budynku z poł. XIX wieku , w którym w latach 1872 – 1880 mieszkał i pracował jako lekarz powiatowy. Wystawa ilustrująca życie i dokonania wielkiego mikrobiologa ma charakter typowo dydaktyczny.



Muzeum Doktora Roberta Kocha. Fotografia z 2015r.

1.1.3 Skansen Budownictwa Zachodniej Wielkopolski

Park etnograficzny prezentujący zabytkowe budownictwo wiejskie i przemysłowe, warsztaty rzemieślnicze, maszyny rolnicze oraz inne obiekty kultury materialnej z naszego regionu. Jest to jedno z najchętniej odwiedzanych wielokrotnie miejsc w najbliższej okolicy. Unikatowe zabytki architektury drewnianej od początku XVIII wieku, naturalnie zmieniająca się przyroda, zwierzęta domowe, a także działająca kuźnia, sprawiają wśród turystów wrażenie przeniesienia się w miejscu i czasie.



Skansen Budownictwa Ludowego Zachodniej Wielkopolski, karczma z 1706 roku. Fotografia z 2017r.



Skansen Budownictwa Ludowego Zachodniej Wielkopolski, wiatrak koźlak z

1.2 Struktura organizacyjna

Siedzibą główną Muzeum Regionalnego jest budynek Muzeum Marcina Rożka. Poza salami wystawowymi znajduje się w nim dyrekcja oraz administracja, biblioteka naukowa, a także magazyny, w których przechowywane są muzealia. Budynek magazynowy znajdują się także na Skansenie Budownictwa Ludowego Zachodniej Wielkopolski. Wszystkie placówki posiadają także ekspozycje stałe.

1.2.1 Schemat struktury organizacyjnej Muzeum Regionalnego w Wolsztynie

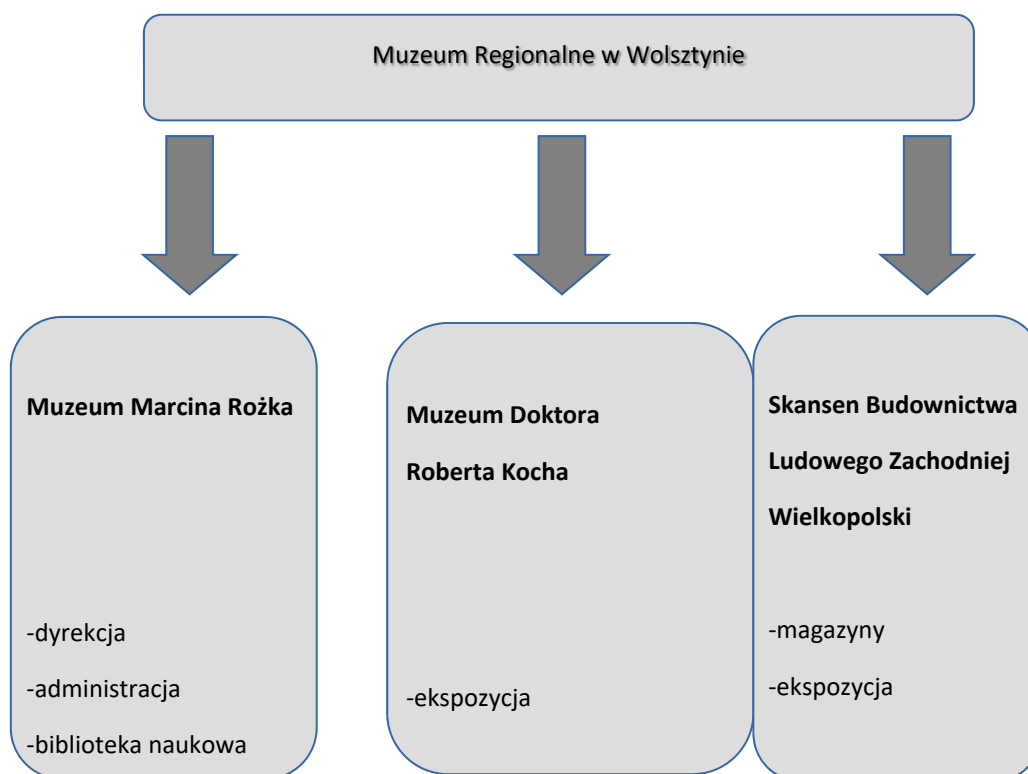

1.3 Zasoby ludzkie

Tabela 1.3.1 *Zatrudnienie w Muzeum Regionalnym w Wolsztynie wg wieku*

– stan na 30.06.2018 r.

przedziały wiekowe	ogółem		kobiety		mężczyźni	
	osoby	%	osoby	%	osoby	%
18-30	0	0	0	0	0	0
31-40	4	22,22	1	12,50	3	30,00
41-50	3	16,67	1	12,50	2	20,00
51-60	3	16,67	3	37,50	0	0

powyżej 61	8	44,44	3	37,50	5	50,00
razem	18	100	8	100	10	100

Źródło: Opracowanie własne - stanowisko ds. kadr.

Tabela 1.3.2 **Zatrudnienie w Muzeum Regionalnym w Wolsztynie wg stażu pracy (ogółem)**
– stan na 30.06.2018 r.

przedziały stażu pracy	ogółem		kobiety		mężczyźni	
	osoby	%	osoby	%	osoby	%
do roku	1	5,56	0	0	1	10
1-10	4	22,22	2	25,00	2	20
11-20	7	38,89	3	37,50	4	40
21-30	2	11,11	0	0	2	20
31-40	3	16,66	2	25,00	1	10
41-50	1	5,56	1	12,50	0	0
razem	18	100	8	100	10	100

Źródło: Opracowanie własne – stanowisko ds. kadr

1.4 Gospodarka finansowa

1.4.1 Dotacje Organizatora w okresie 1.1.2014-30.06.2018

Rok	2014	2015	2016	2017	2018
Kwota w złotych	843 000,00	969 000,00	1 104 000,00	1 133 300,00	1 163 300,00

Źródło: Opracowanie własne – Główna Księgową

1.4.2 Plan i wykonanie dochodów i wydatków w okresie 1.1.2014-30.06.2018

Rok	Dochody			Wydatki		
	Plan	Wykonanie	%	Plan	Wykonanie	%
2014	903 590,00	903 588,00	100	949 740,00	904 222,00	95,11
2015	1 008 440,00	1 008 442,00	100	1 503 220,00	994 219,00	94,40
2016	1 173 800,00	1 173 505,00	100	1 248 514,00	1 110 251,70	88,93
2017	1 210 186,00	1 210 186,00	100	1 378 719,00	1 253 147,00	90,89

2018	1 203 300,00	626 436,00	52,06	1 252 700,00	570 184,00	45,52
-------------	--------------	------------	-------	--------------	------------	-------

Źródło: Opracowanie własne – Główna Księgowa

1.5 Działalność

Muzeum Regionalne w Wolsztynie swoją działalność realizuje na wielu płaszczyznach odnosząc się przy tym do zadań określonych w Ustawie o muzeach z 21 listopada 1996 roku. Placówka gromadzi, kataloguje i przechowuje zabytki artystyczne, historyczne oraz etnograficzne związane z Wolsztynem i okolicami. W okresie od 01.01.2014 do 30.06.2018 muzeum wzbogaciło się o 79 nowych eksponatów, wśród których znajdują się m.in. maszyny rolnicze, dokumenty oraz archiwalne fotografie i pocztówki związane z Ziemią Wolsztyńską. Eksponaty poddawane są analizie przez pracowników merytorycznych, katalogowane oraz przygotowywane do udostępniania zwiedzającym. Tabela 1.6.1 oraz wykres 1.6.2 przedstawiają wzrost ogólnej liczby muzealiów w analizowanym okresie.

1.6.1 Muzealia w okresie 1.1.2014-30.06.2018

Rok	2014	2015	2016	2017	2018
Muzealia	3452	3472	3497	3508	3521
Depozyty	2	2	2	2	2
Razem	3454	3474	3499	3510	3523

1.6.2 wzrost liczby muzealiów w okresie 1.1.2014-30.06.2018

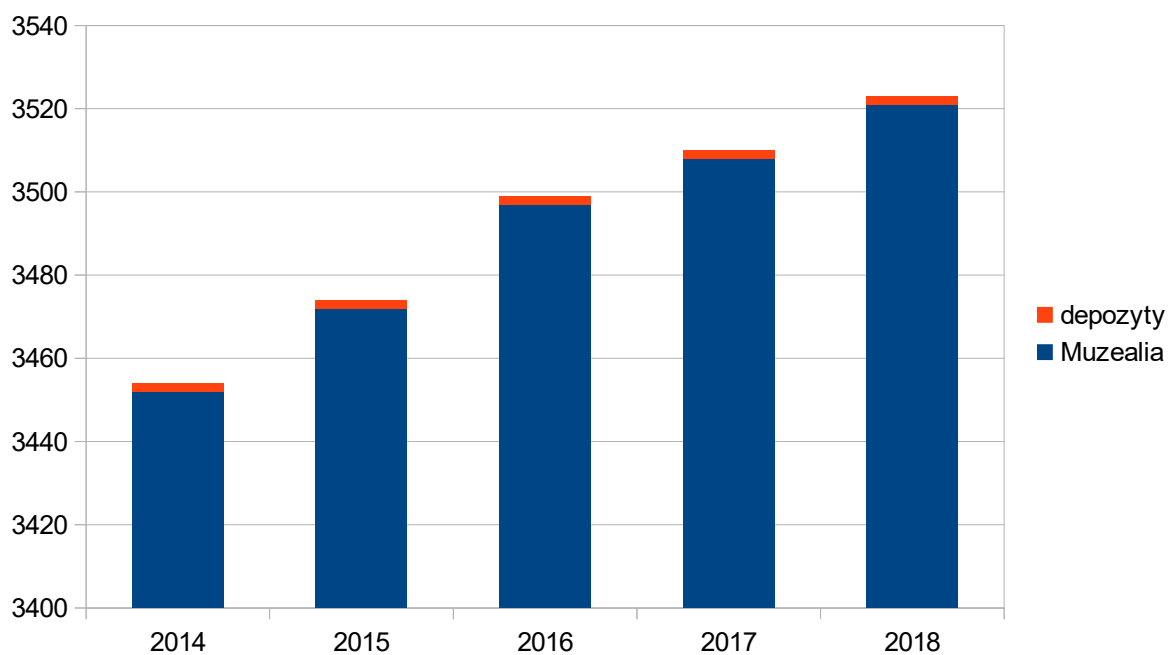

Przykładowe muzealia podarowane lub pozyskane drogą zakupu w okresie 01.01.2014-30.06.2018:



**Pocztówka z lat 50. XX wieku, dar
Michała Teicherta z 2014 roku,
MRW/AH-II-944**

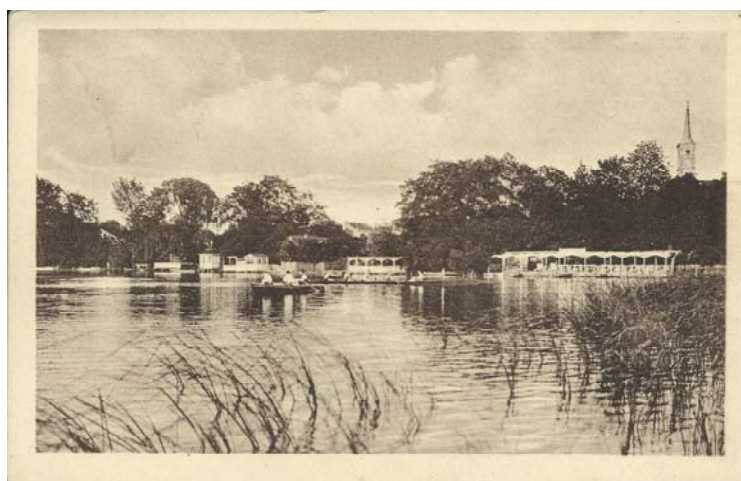

**Pocztówka z lat 30. XX wieku, zakup z 2015 roku,
MRW/AH-II-955**

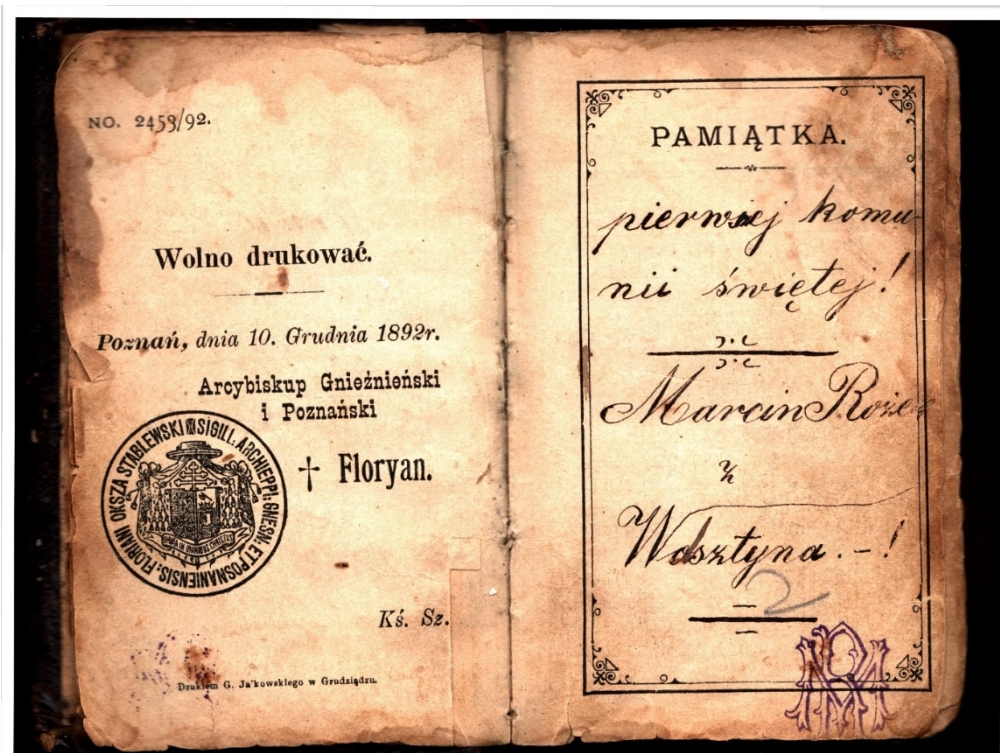

Książeczka do nabożeństwa Marcina Rożka, dar Henryka Wawrzynowicza z 2016 roku, MRW/AH-I-290



Św. Wawrzyniec, rzeźba autorstwa Marcina Rożka z 1917 roku, zakup z 2017 roku, MRW/AH-I-296



Komoda Roberta Kocha, dar Wolfganga Pfuha z 2017 roku, MRW/K-66

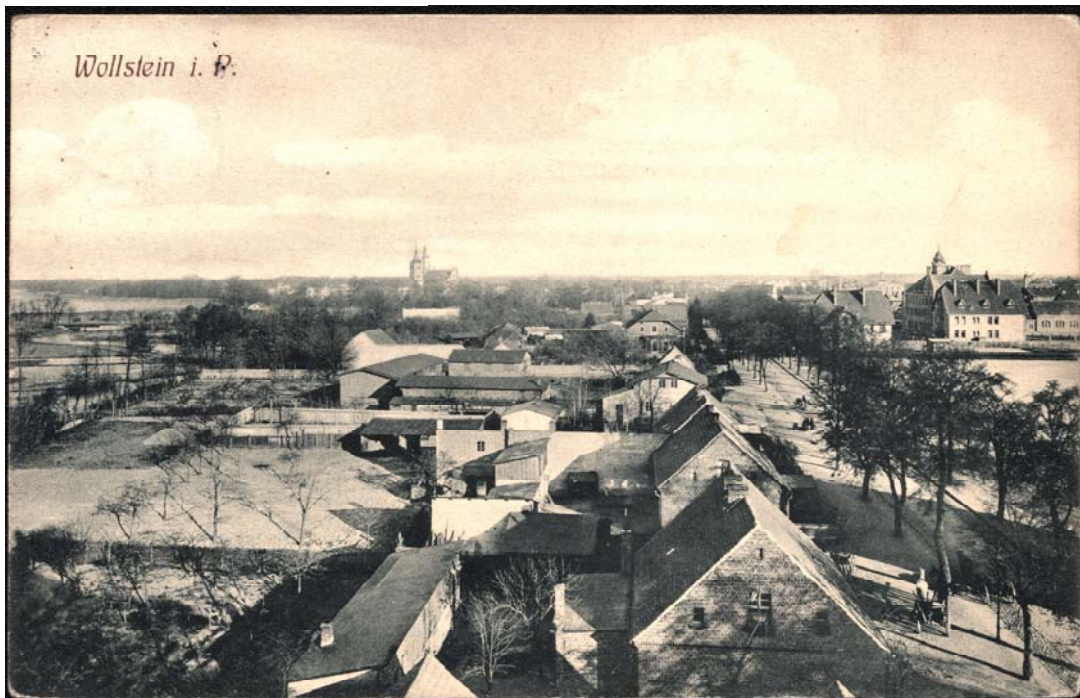

Pocztówka, widok z gmachu Rafii (Bojownika), zakup z 2018 roku, MRW/AH-II-987

Zebrane i skatalogowane muzealia prezentowane są zwiedzającym ekspozycjach stałych i czasowych (tab. 1.6.3). Wystawy stałe stanowią podstawową formę wystawienniczą, która odpowiada profilowi każdej z jednostek wchodzącej w skład Muzeum Regionalnego. Na wystawach czasowych odbywających się w Muzeum Marcina Rożka i Muzeum Doktora Roberta Kocha prezentowane były zbiory własne lub zbiory obce prezentujące dorobek artystyczny oraz kolekcjonerski osób trzecich.

1.6.3 Działalność wystawiennicza w okresie 1.1.2014-30.06.2018

Rok	Wystawy stałe	Wystawy czasowe	Liczba wystaw czasowych
2014	3 stałe wystawy: - życie i dorobek artystyczny Marcina Rożka - życie i dorobek naukowy Roberta Kocha - obraz wielkopolskiej wsi	- Kiedyś Cię namaluję. Wystawa prac Krzysztofa Czwojdraka - Zegary wieżowe - wystawa prac Krzysztofa Musielaka - Świadcstwa z tamtych lat (1980-1989)	4
2015	jw.	- Powstanie Wielkopolskie - Makatki. Wystawa sztuki ludowej - Spazio. Wystawa prac Patryka Musielaka - 130 rocznica urodzin Marcina Rożka - wystawa rzeźb Marioli Kalickiej - Robert Koch 1843 – 1910. Świadcstwa życia – biografia w faksymiliach - Wolsztyn na dawnych pocztówkach - wystawa biograficzna Alojzy Weiss	8
2016	jw.	- wystawa malarstwa Barbary Wójcik i Grzegorza Skawińskiego - Z albumu Jadwigi Rożek. Wystawa fotografii - 96 rocznica wybuchu Powstania Wielkopolskiego - Ks. Antoni Gryczka. Gorliwy kapłan i szlachetny człowiek - W kręgu siedzib ziemiańskich. Architektura rezydencjonalna zachodnich ziem dawnej Rzeczypospolitej w latach 1800-1918	5
2017	jw.	- Małe Objazdowe Muzeum Fotograficzne - Zin – rysunki i akwarele - Wolsztyńskie parowozy. Fotografie Jerzego Hirowskiego - Cmentarze nieistniejących cmentarzy	4
2018 (do 30.06)	jw.	- wystawa prac Hieronima Różańskiego - Spotkanie z ikonami. Wystawa prac Urszuli Bujakiewicz - Wystawa prac Hansa Jurgena Kallmanna	3



Muzeum Marcina Rożka. Fragment ekspozycji stałej



Muzeum Marcina Rożka. Fragment ekspozycji stałej



Skansen. Fragment ekspozycji stałej. Chata ze Świętna



Skansen. Fragment Ekspozycji stałej. Karczma



Skansen. Fragment ekspozycji stałej. Karczma



Muzeum Dr. Roberta Kocha. Fragment ekspozycji stałej



Muzeum Dr. Roberta Kocha. Fragment ekspozycji stałej

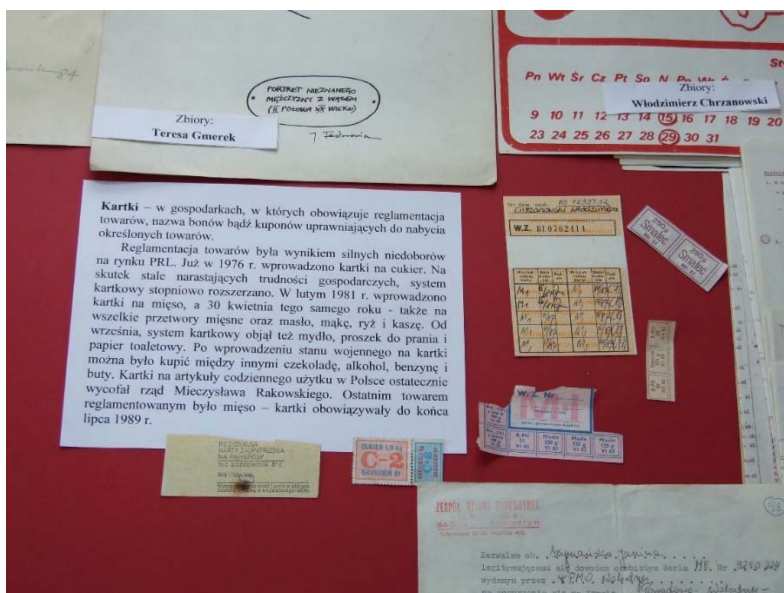

Muzeum Dr. Roberta Kocha. Fragment wystawy czasowej "Świadczenia tamtych lat 1980 – 1989", 04.06.2014r.

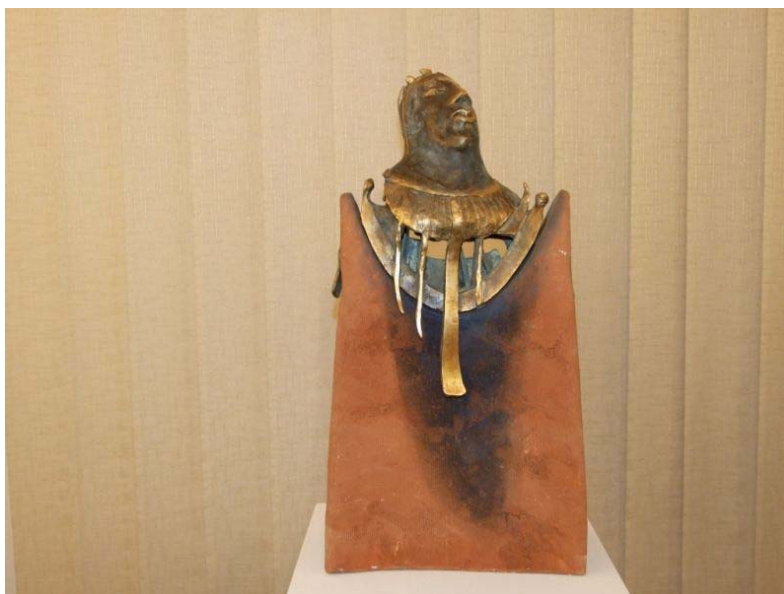

Muzeum Marcina Rożka, fragment wystawy czasowej poświęconej twórczości Marioli Kalickiej. 27.10.2015r.



Muzeum Dr. Roberta Kocho. Otwarcie wystawy czasowej "Ks. Antoni Gryczka. Gorliwy kapłan i szlachetny człowiek", 03.01.2016r.



Muzeum Marcina Rożka, Małe Objazdowe Muzeum Fotograficzne, otwarcie wystawy czasowej 02.04.2017r.

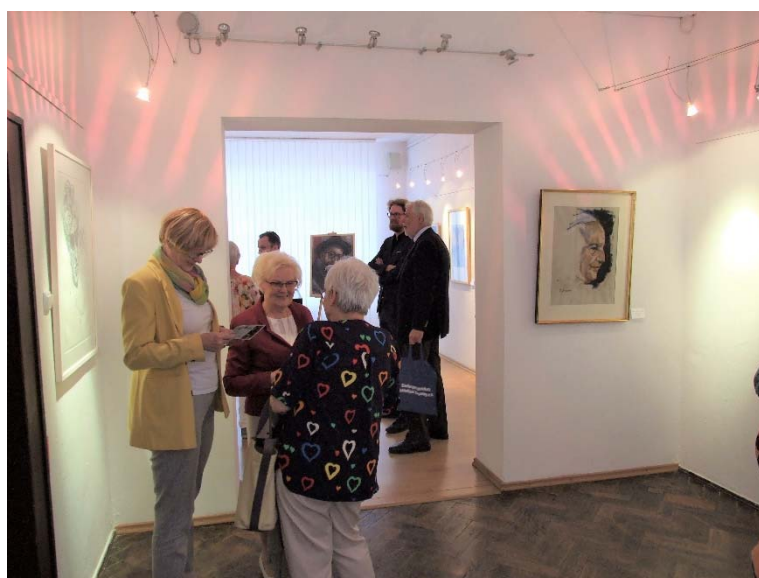

Muzeum Marcina Rożka. Otwarcie czasowej wystawy prac H. J. Kallmana, 13.06.2018r.

Wystawy stałe i czasowe prezentowane są zwiedzającym w placówkach, które odwiedziło 101 874 osób. Liczną grupę w tym zbiorze stanowili turyści w grupach zorganizowanych, których było 43 865, co stanowi ponad 43% ogółu. Szczegółowa strukturę ilości osób odwiedzających Muzeum Regionalne w Wolsztynie zawarto w tabeli 1.6.4 oraz wykresie 1.6.5.

1.6.4 Zwiedzający Muzeum Regionalne w Wolsztynie w okresie 1.1.2014-30.06.2018

Rok	2014	2015	2016	2017	2018
Ogółem	23700	21700	22000	24579	12049
Grupy	10300	10000	8542	8531	6492

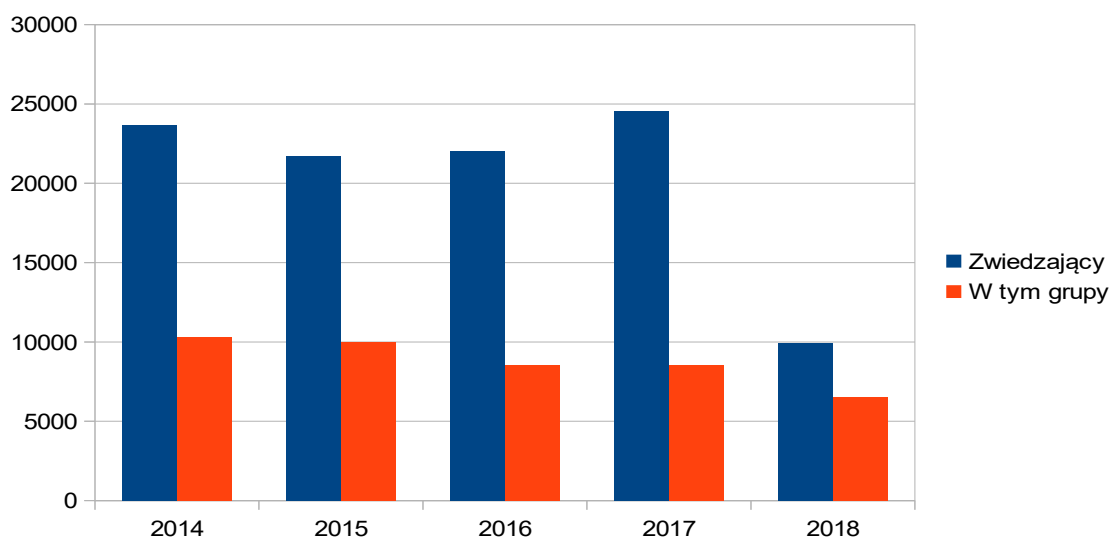

1.6.5 Liczba zwiedzających w grupach zorganizowanych na tle ogólnej liczby zwiedzających w okresie 1.1.2014-30.06.2018

Poza działaniami opisanymi powyżej Muzeum Regionalne zorganizowało lub współorganizowało szereg inicjatyw mających na celu popularyzację historii, kultury, sztuki oraz rzemiosła. Warto tutaj wspomnieć o cyklicznych imprezach plenerowych. „Niedziela w Skansenie”, „Jarmark miodowy” czy „Festyn jesienny” to wydarzenia przyciągające kilkutysięczne grono odwiedzających.

Bardzo dużym zainteresowaniem w latach 2014-2018 cieszyły się lekcje muzealne przeprowadzane przez pracowników Muzeum Regionalnego. Łącznie przeprowadzono 546 spotkań o różnicowanej tematyce związanej z historią Wolsztyna i okolic, a także sztuką, kulturą, życiem codziennym oraz rzemiosłem wielkopolskiej wsi. Tematyka zajęć poruszała zagadnienia z zakresu pszczelarstwa, kowalstwa, młynarstwa i piekarstwa, tkactwa. Uczestnikom lekcji przybliżono także dawne gry i zabawy, podstawowe zajęcia domowe oraz tradycje świąteczne typowe dla obszaru zachodniej Wielkopolski.



Skansen. Lekcja muzealna z 2014 roku pt. "Kowalstwo"



Skansen. Lekcja muzealna z 2015 roku pt. "Jak dawniej budowano"



Skansen. Lekcja muzealna z 2016 roku pt. "Gdzie pszczoły tam miód"



**Muzeum Marcina Rożka. Lekcja muzealna nt. życia i twórczości artysty z 2016 roku.
Źródło: www.p1wolsztyn.pl**



Skansen. Lekcja muzealna z 2017 roku pt. "Garncarstwo"



Skansen. Lekcja muzealna z 2018 roku pt. "Od ziarenka do bochenka"

Poza wyżej wymienionymi formami działalności Muzeum Regionalne organizowało także różnego rodzaju spotkania. W Muzeum Marcina Rożka cyklicznie spotykają się członkowie Towarzystwa Pamięci Powstania Wielkopolskiego, Ponadto pracownicy Muzeum Regionalnego biorą czynny udział w ogólnopolskich konferencjach naukowych. Materiały, przez nich przygotowane publikowane są w biuletynach i materiałach pokonferencyjnych. Wygłaszali także różnego rodzaju referaty oraz odczyty tematyczne, które najczęściej związane były z historią miasta i regionu. Wśród takich inicjatyw można wymienić m.in.:

2015:

- spotkanie i wystawa poświęcona życiu Alojzego Weissa

2016:

- wykład Huberta Owczarka pt. „Wielkopolska wielu kultur i wyznań – zapomniane dziedzictwo”

- wykład dla Uniwersytetu Trzeciego Wieku w Wolsztynie „Historia pogranicza ziemia Wolsztyńska i Babimojska” - Marcin Adamczak.

- wieczornica z okazji urodzin Roberta Kocha wykład w Biurze Promocji i Turystyki „Robert Koch” - Marcin Adamczak.

2017:

- Konferencja naukowa o pałacach „W kręgu siedzib ziemiańskich. Architektura rezydencjonalna zachodnich ziem dawnej Rzeczypospolitej w latach 1800-1918”. - Wykład Marcina Adamczaka „Wolsztyn w czasach Roberta Kocha” na konferencji naukowej „Robert Koch od przeszłości do przyszłości” (Wyższe Seminarium Duchowne w Obrze).

- „Cmentarze nieistniejących cmentarzy” - konferencja naukowa

oraz wystawa. Publikacja pokonferencyjna w przygotowaniu przez Uniwersytet Adama Mickiewicza w Poznaniu.

- podsumowanie badań i prezentacja książki dotyczącej tradycji „Pulteram” (dr Arkadiusz Jałowicki, prof. Waldemar Kuligowski).

- wieczornica z okazji urodzin Roberta Kocha wykład w Biurze Promocji i Turystyki „Robert Koch – ekspedycje naukowe” - Marcin Adamczak.



Muzeum Dr. Roberta Kocha, konferencja "Cmentarze zapomnianych cmentarzy", 03.11.2017r.

2018:

- Wykład dr. Marcina Adamczaka „Muzealia dotyczące gruźlicy w zbiorach Muzeum Doktora Roberta Kocha w Wolsztynie” na konferencji naukowej „Gruźlica - dawne doświadczenia, obecne osiągnięcia” (Wyższe Seminarium Duchowne w Obrze). Publikacja pokonferencyjna w przygotowaniu przez Uniwersytet



Muzeum Dr. Roberta Kocha, Podsumowanie konkursu "Co wiesz o Stanisławie Platerze?", 29.05.2018r.

Medyczny w Poznaniu w czasopiśmie naukowym Acta Medicorum Polonorum.- Noc Muzeów.

- Wręczenie nagród w konkursie „Co wiesz o Stanisławie Platerze?” Biblioteki Publicznej w Wolsztynie oraz wykład dr. Marcina Adamczaka „Wolsztyn w czasach Roberta Kocha”.

Szczegóły dotyczące ww. form działalności umieszczono w tabeli 1.6.4.

1.6.4 Pozostałe formy działalności muzealnej w okresie 1.1.2014-30.06.2018

Rok	2014	2015	2016	2017	2018
Spotkania, odczyty, konferencje	1	3	4	6	3
Warsztaty	-	-	6	8	-
Imprezy plenerowe	3	3	2	9	-
Lekcje muzealne	130	84	160	109	63
Razem	134	90	170	132	64

1.7 Biblioteka

W Muzeum Marcina Rożka funkcjonuje biblioteka o charakterze specjalistycznym, której księgozbiór jest gromadzony według ściśle określonych dziedzin związanych z profilem merytorycznej działalności muzealnej. Podstawowe działy:

- encyklopedie i słowniki
- historia sztuki
- historia
- etnografia i muzealnictwo
- Wielkopolska i Ziemia Lubuska

Ostatni dział obejmuje swym zakresem piśmiennictwo związane z historią Wolsztyna i okolic oraz postaciami, które na stałe wpisały się w historię miasta (Marcin Rożek, Robert Koch). Cennym źródłem pozyskiwania kolejnych woluminów, poza bieżącymi wydawnictwami, są zakupy antykwaryczne oraz dopełniające całość prace dyplomowe ofiarowane za pomoc w gromadzeniu materiałów. Na koniec czerwca 2018 roku księgozbiór liczył 2416 pozycji.

Poza dużymi publikacjami biblioteka gromadzi także czasopisma fachowe z zakresu specjalizacji placówki oraz wycinki z gazet stanowiące tzw. DŹS (Dokumenty Życia Codziennego). Te ostatnie są pogrupowane tematycznie:

I – Powstanie Wielkopolskie, Republika Świętno

II – II Wojna Światowa i okres powojenny

III – Postacie historyczne i współczesne, podziemie niepodległościowe po 1945 roku

IV – Ziemiaństwo, stowarzyszenia, instytucje

V – Wolsztyn, miejscowości okoliczne, archeologia

Biblioteka udostępnia swoje zbiory osobom z zewnątrz służąc pomocą poprzez udzielanie konsultacji czy też przygotowując kwerendy. Najczęściej z pomocy merytorycznej korzystają studenci, uczniowie oraz nauczyciele.

1.8 Remonty i konserwacja

Obiekty muzealne należące do muzeum były poddawane remontom oraz konserwacji zachowującej dobry stan techniczny. Prace te przeprowadzane były przez profesjonalne firmy posiadające odpowiednie kompetencje. W analizowanym okresie remontom oraz konserwacji poddawany był budynek Muzeum Marcina Rożka, oraz obiekty znajdujące się na skansenie. Szczegółowy zakres prac zawarto w tabeli 1.6.5.

1.6.5 Remonty i konserwacja w okresie 1.1.2014-30.06.2018

Rok	Lokalizacja	Opis	Kwota brutto
2014	Skansen	- prace budowlane przy konstrukcji typu trempel	108 338,40 zł
2015	Skansen	- naprawa i montaż śmigieł wiatraka - wykonanie więźby dachowej, pokrycie dachów na trzech budynkach - remont komina w chacie z Sękowa	78 811,02 zł
2016	Skansen	- wymiana poszycia słomą i trzcina dachów na czterech budynkach - wymiana kalenicy na stodole - wyгородzenie części Skansenu	96 406,73 zł
2017	Skansen	- wymiana poszycia dachowego na karczmie - naprawa kalenicy na stodole zagrody karczemnej - wykonanie tynku glinianego w oborze	61 315,00 zł
	Muzeum Rożka	Marcina - renowacja i konserwacja fasad i patio oraz rzeźb ogrodowych - renowacja konserwacja okien	157 312,32 zł
2018	Muzeum Rożka	Marcina - renowacja i konserwacja okien	14 000, 00 zł

VII. Miejski Ośrodek Sportu i Rekreacji w Wolsztynie

1.1 Informacje ogólne o jednostce.

Miejski Ośrodek Sportu i Rekreacji (MOSiR) w Wolsztynie od powstania w roku 2008, zgodnie ze statutem, prowadzi działalność podstawową, której celem jest wykonywanie zadań własnych Gminy Wolsztyn w zakresie przede wszystkim sportu, ale również rekreacji i turystyki.

MOSiR administruje kilkoma obiektami sportowymi na terenie miasta, a są to Pływalnia Miejska, Kompleks Boisk Sportowych „Orlik” oraz Skatepark zlokalizowane przy ulicy Komorowskiej 2, Stadion i Hotel Sportowy przy ulicy Bohaterów Bielnika 30 oraz Camping „Ustronie” usytuowany w Karpicku przy ulicy Jeziornej 1.



Pływalnia Miejska w Wolsztynie



Kompleks Boisk Sportowych „Orlik”



SkatePark



Stadion Miejski i Hotel Sportowy



Camping „Ustronie” Karpicko

Miejski Ośrodek Sportu i Rekreacji jest koordynatorem cyklicznych zadań sportowo – rekreacyjnych realizowanych na terenie Gminy Wolsztyn, zajmuje się współpracą z organizacjami pozarządowymi poprzez udostępnienie im bazy sportowej, niezbędnej do realizacji ich zadań statutowych.

1.2 Struktura organizacyjna jednostki – stan na 30.06.2018 r.

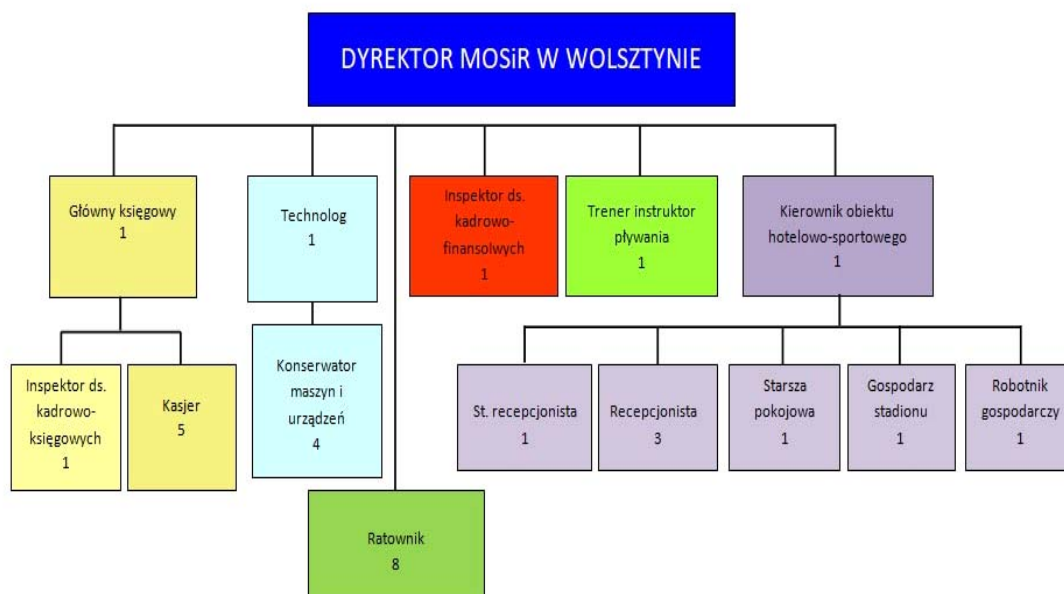

Źródło : Opracowanie własne na podstawie Regulaminu organizacyjnego MOSiR w Wolsztynie.

1.3 Zasoby ludzkie

Tabela 1.3.1 *Zatrudnienie w Miejskim Ośrodku Sportu i Rekreacji w Wolsztynie wg wieku*

– stan na 30.06.2018 r.

przedziały wiekowe	ogółem		kobiety		mężczyźni	
	osoby	%	osoby	%	osoby	%
18-30	6	19,35	3	18,75	3	20,00
31-40	10	32,26	4	25,00	6	40,00
41-50	6	19,35	4	25,00	2	13,33
51-60	8	25,81	4	25,00	4	26,67
powyżej 61	1	3,23	1	6,25	0	0
razem	31	100	16	100	15	100

Źródło: Opracowanie własne - stanowisko ds. kadr.

Tabela 1.3.2 *Zatrudnienie w Miejskim Ośrodku Sportu i Rekreacji w Wolsztynie wg stażu pracy (ogółem) – stan na 30.06.2018 r.*

przedziały stażu pracy	ogółem		kobiety		mężczyźni	
	osoby	%	osoby	%	osoby	%
do roku	1	3,23	0	0	1	6,67
1-10	11	35,48	4	25,00	7	46,67
11-20	8	25,81	5	31,25	3	20,00
21-30	5	16,13	3	18,75	2	13,33
31-40	6	19,35	4	25,00	2	13,33
41-50	0	0	0	0	0	0
razem	31	100	16	100	15	100

Źródło: Opracowanie własne – stanowisko ds. kadr.

1.4 Gospodarka finansowa 2014-2018 (stan na 30.06.2018).

Tabela 1.4.1 *Dochody I wydatki*

	ROK	2014	2015	2016	2017	I półrocze 2018
Dochody	PLAN	2 913 320,00	2 961 700,00	3 337 900,00	3 594 060,00	3 390 951,00
	WYKONANIE	2 806 487,92	2 934 070,40	3 283 684,07	3 354 726,37	1 750 588,70
	W tym : dotacja	1 119 000,00	1 163 000,00	1 262 000,00	1 262 000,00	1 390 837,00
	%	96,34	99,07	98,38	93,34	51,63
	ODPIS AMORTYZACYJNY	556 184,47	680 546,30	690 011,99	704 229,09	
	ŚRODKI OBROTOWE BO	17 585,11	72 312,61	47 845,02	39 843,74	-165 499,40
	RAZEM	3 380 257,50	3 686 929,31	4 021 541,08	4 098 799,20	1 585 089,30

Wydatki	PLAN	2 831 310,00	2 975 210,00	3 338 580,00	3 616 480,00	3 388 950,00
	WYKONANIE	2 751 760,42	2 958 537,99	3 291 685,35	3 560 069,51	1 656 843,38
	%	97,19	99,44	98,60	98,44	48,89
	ODPIS AMORTYZACYJNY	556 184,47	680 546,30	690 011,99	704 229,09	
	ŚRODKI OBROTOWE BZ	72 312,61	47 845,02	39 843,74	-165 499,40	-71 754,08
	RAZEM	3 380 257,50	3 686 929,31	4 021 541,00	4 098 799,20	1 585 089,30

Źródło: Opracowanie własne na podstawie sprawozdań RB-30s (2014-2018)

1.4.1 Plan i wykonanie dochodów w latach 2014 - I półrocze 2018.

Wykres 1.4.1

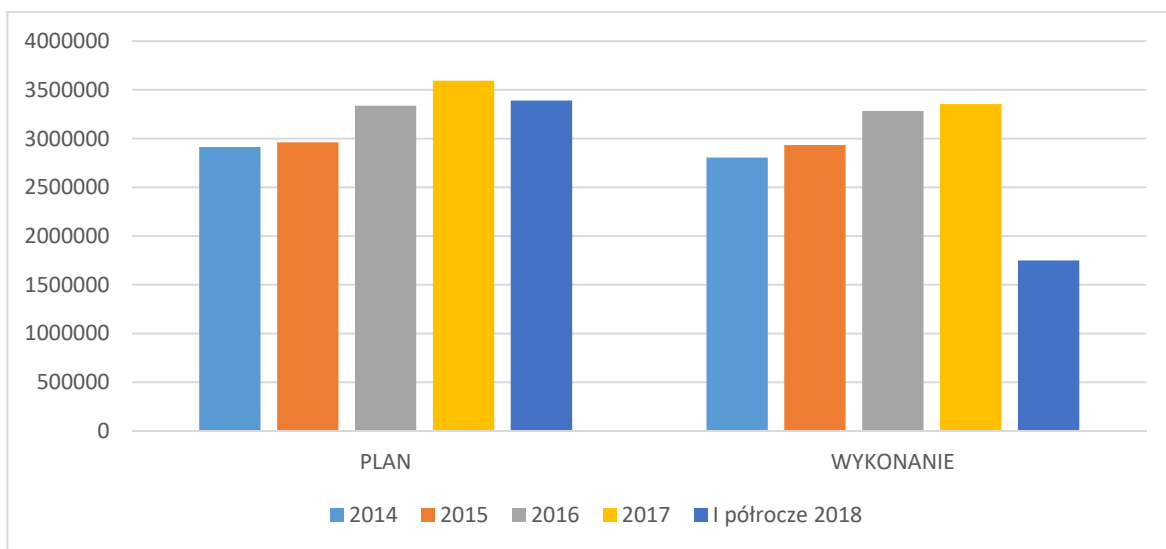

Źródło : Opracowanie własne – główna księgową.

1.4.2 Plan i wykonanie wydatków w latach 2014 - I półrocze 2018.

Wykres 1.4.2

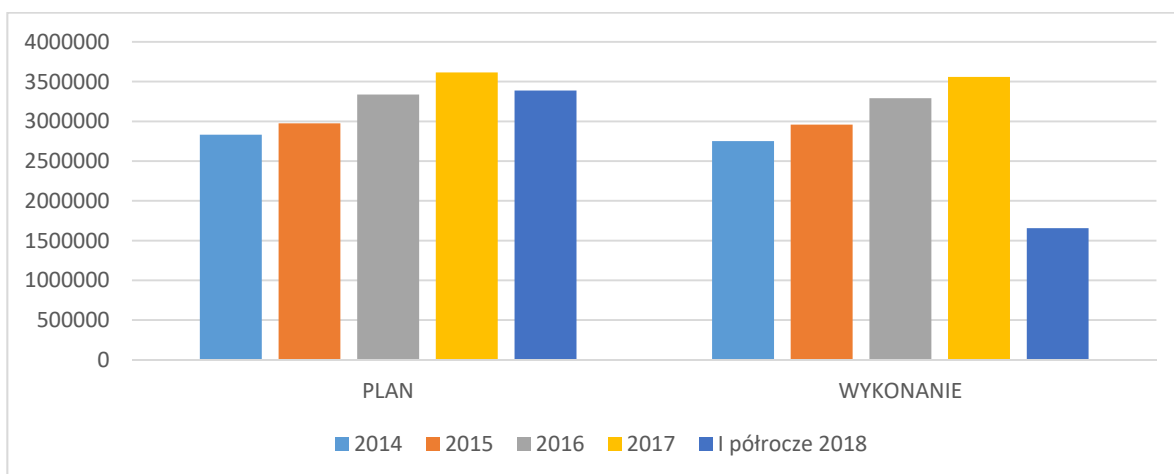

Źródło : Opracowanie własne – główna księgową.

1.5 Działalność jednostki organizacyjnej w 2014 - 2018.

MOSiR poprzez swą działalność w latach 2014 - 2018 promował, organizował oraz propagował różne formy aktywności fizycznej, kierując się mottem „**Wypoczynek poprzez sport**”. Priorytetowym zadaniem Miejskiego Ośrodka Sportu i Rekreacji w Wolsztynie jest organizacja sportu szkolnego i cykliczna coroczna realizacja kalendarza Igrzysk Młodzieży Szkolnej i „Gimnazjady”.

1.5.1 Imprezy szkolne o randze Mistrzostw Gminy Wolsztyn.

Szkoły Podstawowe

- Drużynowe mistrzostwa w pływaniu
- Drużynowe mistrzostwa w szachach
- Mistrzostwa w badmintonie
- Indywidualne mistrzostwa w warcabach klasycznych
- Mistrzostwa w piłce ręcznej
- Mistrzostwa w halowej piłce nożnej
- Drużynowe mistrzostwa w tenisie stołowym
- Mistrzostwa w piłce siatkowej
- Mistrzostwa w unihokeju
- Mistrzostwa w piłce koszykowej
- Mistrzostwa w piłce nożnej
- Indywidualne mistrzostwa w biegach przełajowych
- Mistrzostwa w czwórboju lekkoatletycznym



Szkoły Gimnazjalne

- Drużynowe Mistrzostwa w Pływaniu
- Drużynowe Mistrzostwa w Szachach
- Drużynowe Mistrzostwa w Badmintonie
- Mistrzostwa w Piłce Ręcznej
- Mistrzostwa w Piłce Koszykowej
- Drużynowe Mistrzostwa w Tenisie Stołowym
- Mistrzostwa w Unihokeju
- Mistrzostwa w Piłce Siatkowej
- Mistrzostwa w Siatkowej Piłce Plażowej
- Mistrzostwa w Piłce Nożnej
- Indywidualne Mistrzostwa w Biegach Przełajowych
- Drużynowe i Indywidualne Mistrzostwa W La

- Mistrzostwa w Halowej Piłce Nożnej



1.5.2 Imprezy szkolne o randze Mistrzostw Powiatu Wolsztyńskiego organizowane przez MOSiR.

- Mistrzostwa Szkół Gimnazjalnych w Koszykówce
- Drużynowe Mistrzostwa Szkół Podstawowych i Gimnazjalnych w Szachach
- Drużynowe Mistrzostwa Szkół Podstawowych w Tenisie Stołowym
- Mistrzostwa Szkół Gimnazjalnych w Piłce Nożnej Halowej
- Indywidualne Mistrzostwa Szkół Podstawowych w Warcabach
- Mistrzostwa Szkół Podstawowych w Koszykówce
- Mistrzostwa Szkół Podstawowych i Gimnazjalnych Biegach Przełajowych
- Indywidualne i Drużynowe Mistrzostwa Powiatu Szkół Gimnazjalnych w Lekkiej Atletyce
- Mistrzostwa Szkół Podstawowych w Czwórboju Lekkoatletycznym
- Drużynowe Mistrzostwa Powiatu w Badmintonie Szkół Podstawowych i Gimnazjalnych
- Drużynowe Mistrzostwa Powiatu Szkół Podstawowych i Gimnazjalnych w Pływaniu



1.5.2 Imprezy Lekkoatletyczne

- 9 Mityngów „Czwartków Lekkoatletycznych z PKN Orlen S.A.”
- Mityng Dzieci Klas III Szkół Podstawowych
- Otwarte Gimnazjalne Lekkoatletyczne Mistrzostwa Wolsztyna
- Mityng Lekkoatletyczny Gimnazjalistów Klas I
- Otwarte Gimnazjalne Mistrzostwa Gminy Wolsztyn w Lekkiej Atletyce
- Mistrzostwa Rejonu Leszczyńskiego Szkół Ponadgimnazjalnych w LA



1.5.3 Otwarte Imprezy Rekreacyjno – Sportowe

- Turniej Piłki Nożnej Halowej Drużyn Gimnazjalnych
- Otwarte Mistrzostwa Wolsztyna o Puchar Burmistrza W Piłce Nożnej Halowej Szkół Podstawowych
- Otwarty Turniej Badmintona Szkół Podstawowych
- Otwarty Turniej Tenisa Stołowego Szkół Podstawowych
- Otwarty Turniej Tenisa Stołowego Szkół Gimnazjalnych
- Mistrzostwa Wolsztyna W Pływaniu Szkół Podstawowych
- Otwarty Gimnazjalny Turniej Siatkarskich
- Otwarty Turniej Piłki Nożnej Halowej Drużyn Szkół Podstawowych Klas I-III
- Otwarte Mistrzostwa Wolsztyna o Puchar Burmistrza W Piłce Nożnej Halowej Szkół Gimnazjalnych
- Mistrzostwa Wolsztyna w Lekkiej Atletyce Szkół Podstawowych i Gimnazjalnych Dziewcząt i Chłopców
- Mistrzostwa Wolsztyna w Pływaniu Szkół Gimnazjalnych
- Otwarty Turniej Badmintona Szkół Gimnazjalnych



Miejski Ośrodek Sportu i Rekreacji jest również koordynatorem i organizatorem pozalekcyjnych zajęć rekreacyjno – sportowych dla dzieci i młodzieży oraz różnych imprez organizowanych dla mieszkańców Wolsztyna i okolic. Przykładami naszej działalności w latach 2014-2018 są: Wolsztyńska Amatorska Liga Piłki Nożnej Halowej, Charytatywny Mecz Gwiazd, Ogólnopolski Turniej Piłki Nożnej Meblarzy – Szynaka Meble, organizowany na stadionie lekkoatletycznym - Wolsztyński Biegowy Test Coopera oraz Wolsztyński Pływacki Test Coopera odbywający się na wolsztyńskiej pływalni, Turniej Piłki Nożnej „Pełną Parą na Orliku”, biegi dla dzieci w ramach Festynu Jesiennego, Wolsztyński Turniej Singlowy Tenisa Ziemnego, Otwarte Mistrzostwa Wolsztyna w Pływaniu, czy Grand Prix Wielkopolski w Pływaniu Długodystansowym organizowany nad Jeziorem Wolsztyńskim.

- Wolsztyńska Amatorska Liga Piłki Nożnej Halowej to najstarsza i największa cykliczna tego typu impreza w naszym regionie organizowana od 20 lat. Skupia ona co sezon około 300 piłkarzy, którzy przez 20 jesienno – zimowych niedziel rywalizują na hali o miano najlepszej amatorskiej drużyny w piłce nożnej halowej.



- Charytatywny Mecz Gwiazd rozgrywany na Stadionie Miejskim w pierwszy weekend września stał się imprezą, która jest wielkim sportowym wydarzeniem w naszym mieście, ale również, a może i przede wszystkim ma celu zebranie środków na szczytny cel pomocy osobom jej

potrzebującym. Wydarzenie to angażuje rzesze ludzi z wolsztyńskiego środowiska sportowego, ale oprócz tego szkoły, kluby sportowe, harcerzy czy ochotniczych strażaków.



- Ogólnopolski Turniej Meblarzy w Piłce Nożnej 7-io osobowej organizowany we współpracy z firmą Szynaka Meble Sp. z o.o. to impreza, która zagościła na wolsztyńskim stadionie 15 lat temu i z powodzeniem realizowane są jej kolejne edycje. Turnieje połączone są z festynem dla pracowników firmy oraz kooperantów.



- Wolsztyński Biegowy Test Coopera to impreza, która pojawiła się na Miejskim Stadionie razem z pełnowymiarową bieżnią lekkoatletyczną. Miejski Ośrodek Sportu i Rekreacji w Wolsztynie razem z Wolsztyńską Akademią Biegową organizowali tego typu imprezy w różnych porach roku, gdzie każdy uczestnik poświęcając 12 minut mógł sprawdzić swoją aktualną kondycję fizyczną.



- Turniej piłki nożnej „Pełną Parą na Orliku” to jednodniowa impreza organizowana na Orliku przy Miejskiej Pływalni, w której udział biorą zgłoszone drużyny. Turniej ma charakter charytatywny. Odbyna on się wiosną, w okolicach Dni Wolsztyna.



- Biegi Jesienne organizowane dla dzieci połączone z Samorządowym Festynem Jesiennym cieszą się niezmiennie bardzo dużym zainteresowaniem wśród najmłodszych uczestników. Dla wielu z nich jest to możliwość po raz pierwszy startu na lekkoatletycznej tartanowej murawie, co łączy się nierozzerwalnie z prawdziwymi sportowymi emocjami.



- Wolsztyński Turniej Singlowy Tenisa Ziemię organizowany na ceglonym korcie Miejskiego Stadionu wraz z Wolsztyńskim Klubem Tenisowym to impreza skierowana do dzieci i młodzieży, które mają możliwość sprawdzenia swych umiejętności ze swoimi rówieśnikami.



- Grand Prix Wielkopolski w Pływaniu Długodystansowym to zawody pływackie na wodach Jeziora Wolsztyńskiego organizowane we współpracy z Wielkopolskim Okręgowym Związkiem Pływackim oraz Urzędem Marszałkowskim Województwa Wielkopolskiego. Są one jednymi z cyklu zawodów składających się na Grand Prix Wielkopolski, które rozgrywane jest na różnych jeziorach naszego województwa.



- Otwarte Mistrzostwa Wolsztyna w Pływaniu to zmagania pływackie, które odbywają się na Pływalni Miejskiej od momentu jej powstania. Za nami już X edycja tychże zawodów organizowanych przez MOSiR w drugi piątek zimowych ferii. Z roku na rok widać, że pływanie w Wolsztynie wśród dzieci i młodzieży jest na coraz wyższym poziomie.



- W dniach 23-25.04.2018 na Stadionie Miejskim w Wolsztynie odbył się wojewódzki finał turnieju piłki nożnej "Z podwórka na Stadion" o puchar Tymbarku. W zawodach uczestniczyło prawie 2000 zawodniczek i zawodników, którzy w poszczególnych kategoriach wiekowych rywalizowali o miano najlepszej drużyny w województwie i prawo reprezentowania Wielkopolski na finale krajowym, który odbył się na Stadionie Narodowym w Warszawie.



- Mecze Oldboy Wolsztyn odbywające się można śmiało rzec już cyklicznie na wolsztyńskim stadionie w ramach sparingów z drużyną Oldboy KKS Lech Poznań czy rozgrywek w Pucharze

Polski wzbudzają spore zainteresowanie naszych mieszkańców. Jak widać stadion służy nie tylko najmłodszym.



- W roku 2018, dnia 4 marca po raz pierwszy w naszym mieście odbył się współorganizowany przez wolsztyński MOSiR – Bieg pamięci żołnierzy wyklętych „Tropem wilczym”, na starcie którego stanęło ponad 100 miłośników biegania. Jesteśmy przekonani, że ta impreza na stałe zagości w kalendarzu imprez biegowych naszego miasta.



W organizowanych przez MOSiR Wolsztyn imprezach rekreacyjnych i sportowych chętnie bierze udział społeczność nie tylko naszej gminy.

1.6 Statystyka wykorzystania obiektów sportowych:

1.6.1 Pływalnia

Rok	2014	2015	2016	2017	I pół 2018
Liczba osób	133850	130550	130621	128106	67601

1.6.2 Siłownia

Rok	2014	2015	2016	2017	I pół 2018
Liczba osób	13948	15592	17876	20504	9144

W zakresie infrastruktury dodatkowej niewątpliwie bardzo ważną inwestycją było wykonanie i oddanie do użytkowania w 2016 roku parkingu przy Miejskim Stadionie. Powstało tu 60 stanowisk o nawierzchni z kostki brukowej dla samochodów osobowych (w tym 5 dla osób niepełnosprawnych) oraz 4. stanowiska dla autokarów. Wykonano również rowy chłonno-odparowujące umocnione płytami betonowymi ażurowymi, chodniki z kostki betonowej, nasadzenia drzew, wymianę przyłącza wodociągowego z montażem dwóch hydrantów.

Działalność Miejskiego Ośrodka Sportu i Rekreacji w Wolsztynie jest mocno powiązana z organizacjami pozarządowymi działającymi w lokalnym świecie sportu. Ścisła współpraca występuje w przypadku wolsztyńskich klubów korzystających z dostępnej infrastruktury na obiektach MOSiR-u. Ich bezpośrednimi użytkownikami są UMKS Iskra Wolsztyn, KS Grom Wolsztyn, MUKS Wolsztyn, KR Lokomotywa Wolsztyn, KPR Wolsztyniak Wolsztyn, Wolsztyński Klub Żeglarski, UMKS Zryw, czy 3'ka - Wodnik. Działalność MOSiR Wolsztyn jest bardzo ważnym elementem życia społecznego dla popularyzacji i propagowania aktywnego trybu życia społeczeństwa, bo poprzez sport walczymy z różnymi słabościami, dolegliwościami i uzależnieniami, szczególnie z agresją wśród młodzieży. Z powyższego zestawienia imprez sportowo – rekreacyjnych wynika, jak wiele ma do zaoferowania MOSiR Wolsztyn.

Bezpośrednie linki do stron MOSiR oraz klubów sportowych:

- www.mosir.wolsztyn.pl – MOSiR

- www.facebook.com/sportwolsztyn - strona FB MOSiR Wolsztyn
- www.stadion.wolsztyn.pl – Stadion Miejski
- www.plywalnia.wolsztyn.pl - Pływalnia Miejska
- www.facebook.com/plywalniawolsztyn - strona FB Pływalni Miejskiej
- www.orlik.wolsztyn.pl - Orlik MOSiR
- www.iskrawolsztyn.cba.pl - Klub Lekkoatletyczny
- www.kpr-wolsztyniak.pl - Klub Piłki Ręcznej
- www.gromwolsztyn.pl - Klub Piłki Nożnej
- www.mukswol.futbolowo.pl - Klub Piłki Nożnej
- www.zrywowsztyn.pl - Klub Kajakarski
- www.kprwolsztyniak.pl - Klub Piłki Ręcznej
- www.3wodnikwolsztyn.pl - Klub Pływacki
- www.wkz.org.pl - Klub Żeglarski

VIII. Zakład Gospodarki Mieszkaniowej w Wolsztynie

8.1. INFORMACJE OGÓLNE O JEDNOSTCE.



Fot. Zakład Gospodarki Mieszkaniowej ul. Fabryczna 13.

Zakład Gospodarki Mieszkaniowej w Wolsztynie działa od 1 lipca 1998 roku. Został powołany Uchwałą nr XLII/378/98 Rady Miejskiej w Wolsztynie z dnia 26 marca 1998 roku. W marcu 1999 roku w strukturę zakładu, decyzją Rady Miejskiej, włączono Ośrodek Wypoczynkowy „WILGA” w Rudnie.

Zakład działa w oparciu o przepisy prawa regulujące działalność samorządowych zakładów budżetowych. Siedziba zakładu mieści się w Wolsztynie przy ul. Fabrycznej 13.

Przedmiot i zakres działania, gospodarkę finansową oraz organizację zakładu określa statut.

W okresie za który sporządzono informacje obowiązywał Statut przyjęty Uchwałą nr XXVIII/220/2008 Rady Miejskiej w Wolsztynie z dnia 30 grudnia 2008 roku. Uchwałą nr XXIX/309/2016 Rady Miejskiej w Wolsztynie z dnia 28 grudnia 2016 roku w sprawie nadania Statutu Zakładu Gospodarki Mieszkaniowej w Wolsztynie dokonano doprecyzowania zadań zakładu oraz aktualizowano podstawy prawne.

Dyrektor zakładu działa na podstawie udzielonego pełnomocnictwa Burmistrza Wolsztyna – Zarządzenie nr 204.2016 Burmistrza Wolsztyna z dnia 30 grudnia 2016 roku.

8.2. STRUKTURA ORGANIZACYJNA ZAKŁAD

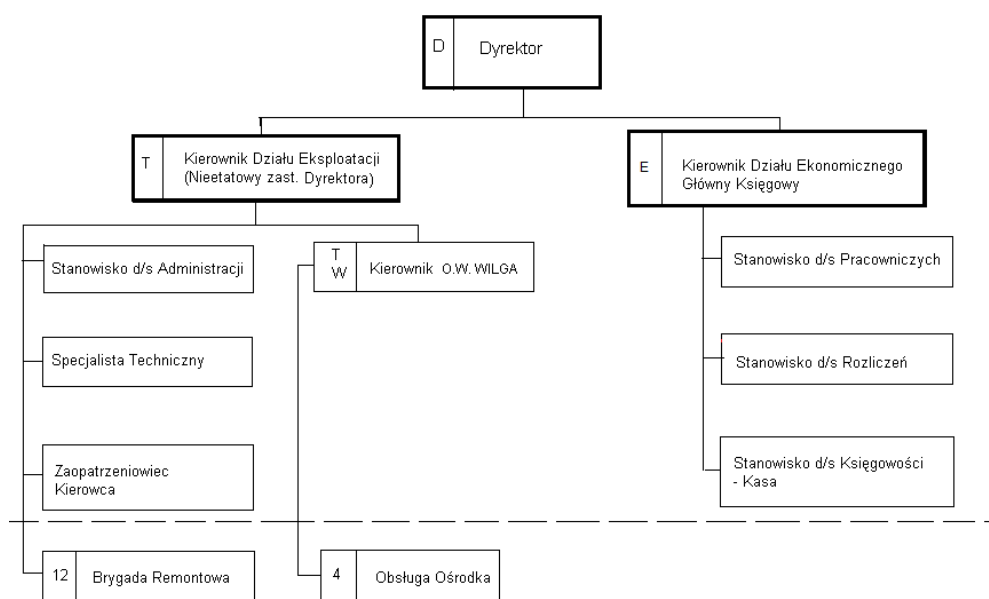

Schemat organizacyjny Zakładu Gospodarki Mieszkaniowej w Wolsztynie

8.3. ANALIZA KADROWA

Pracownicy, czyli kapitał ludzki, stanowią znaczący czynnik wpływający na jakościowe oraz ilościowe efekty działalności zakładu. Odpowiedni dobór wykwalifikowanej kadry pozwala na osiągnięcie zamierzonych celów działania. Aktualnie pracownicy zakładu budżetowego są pracownikami samorządowymi w rozumieniu ustawy o pracownikach samorządowych.

Tabela 1.3.1 *Zatrudnienie w Zakładzie Gospodarki Mieszkaniowej w Wolsztynie wg wieku*

– stan na 30.06.2018 r.

przedziały wiekowe	ogółem		kobiety		mężczyźni	
	osoby	%	osoby	%	osoby	%
18-30	0	0	0	0	0	0
31-40	3	12	1	16,67	2	10,53
41-50	6	24	1	16,67	5	26,31
51-60	13	52	4	66,66	9	47,37
powyżej 61	3	12	0	0	3	15,79
razem	25	100	6	100	19	100

Źródło: Opracowanie własne - stanowisko ds. kadr.

Tabela 1.3.2 *Zatrudnienie w Zakładzie Gospodarki Mieszkaniowej w Wolsztynie wg stażu pracy (ogółem) – stan na 30.06.2018 r.*

przedziały stażu pracy	ogółem		kobiety		mężczyźni	
	osoby	%	osoby	%	osoby	%
do roku	0	0	0	0	0	0
1-10	0	0	0	0	0	0
11-20	4	16	1	16,67	3	15,79
21-30	7	28	1	16,67	6	31,58
31-40	11	44	4	66,66	7	36,84
41-50	3	12	0	0	3	15,79
razem	25	100	6	100	19	100

Źródło: Opracowanie własne – stanowisko ds. kadr.

Pracownicy zakładu posiadają uprawnienia

- licencjonowanych zarządców nieruchomości,
- budowlane,
- dozoru i eksploatacji urządzeń elektrycznych,
- dozoru i eksploatacji urządzeń gazowych,
- dozoru i eksploatacji urządzeń energetyki cieplnej,
- uprawnienia i szkolenia wynikające z aktualizacji prawa i przepisów finansowych,

- inne, wymagane przepisami: montaż rusztowań, praca na wysokościach lub certyfikaty.

8.4.GOSPODARKA FINANSOWA ZAKŁADU

Podstawą gospodarki finansowej Zakładu Gospodarki Mieszkaniowej w Wolsztynie jest roczny plan finansowy obejmujący przychody, w tym dotacje z budżetu Gminy, koszty i inne obciążenia, stan środków obrotowych oraz stan należności i zobowiązań na początku i końcu okresu sprawozdawczego.

Plan roczny - przychody w latach 2014 – 2018

Lp.		2014	2015	2016	2017	30.06.2018	Ogółem
1	Budżet uchwalony	3.807.170,00	3.729.400,00	3.859.170,00	3.951.670,00	3.831.400,00	19.178.810,00
2	Budżet zrealizow.	3.808.477,93	3.733.840,63	3.889.188,53	3.957.730,38	1.899.463,57	17.288.701,04
	Poziom wyk. w %	100,00	100,12	100,78	100,15	49,58	

Plan roczny - wydatki w latach 2014 – 2018

Lp.		2014	2015	2016	2017	30.06.2018	Ogółem
1	Budżet uchwalony	3.694.220,00	3.802.400,00	3.796.370,00	4.025.270,00	3.845.200,00	19.163.460,00
2	Budżet zrealizow.	3.708.671,32	3.808.200,91	3.724.610,91	3.852.491,14	1.824.056,85	16.918.031,13
	Poziom wyk. w %	100,39	100,15	98,11	95,68	47,44	

Struktura przychodów w latach 2014 – 2018

	2014	2015	2016	2017	30.06.2018	Ogółem
Doch. z najmu	3.238.887,85	3.194.485,43	3.371.270,81	3.354.208,55	1.779.458,91	14.938.311,55
w tym :czynsze	2.319.636,37	2.332.972,55	2.312.146,68	2.355.029,47	1.186.643,14	10.506.428,21
media	919.251,48	861.512,88	1.059.124,13	999.179,08	592.815,77	4.431.883,34
Wpływy z usług	308.860,35	324.755,85	288.206,35	436.141,24	102.181,23	1.460.145,02
pozostałe	110.729,73	114.599,35	129.711,37	67.380,59	17.823,43	440.244,47
dotacja	150.000,00	100.000,00	100.000,00	100.000,00	-	450.000,00
razem	3.808.477,93	3.733.840,63	3.889.188,53	3.957.730,38	1.899.463,57	17.288.701,04
struktura						
Doch. z majmu	85,04 %	85,55 %	86,68 %	84,75 %	93,68 %	
Wpływy z usług	8,11 %	8,70 %	7,41 %	11,02 %	5,38 %	

pozostałe	2,91 %	3,07 %	3,34 %	1,70 %	0,94 %
dotacja	3,94 %	2,68 %	2,57 %	2,53 %	-

W strukturze przychodów dominują wpływy z najmu i dzierżawy składników majątkowych jednostek samorządu terytorialnego- najem lokali mieszkalnych, lokali użytkowych oraz dzierżawa domków letniskowych na O.W.WILGA w Rudnie.

W strukturze pozostałych przychodów dominują usługi wykonywane na rzecz Urzędu Gminy w ramach zadań własnych gminy, zarządzanie Wspólnotami Mieszkaniowymi oraz opłaty najemców domków letniskowych za media: energia, woda, ścieki.

Struktura kosztów rodzajowych w latach 2014-2018

	2014	2015	2016	2017	30.06.2018	Ogółem
Zużycie mat. i energii	774.585,76	840.959,23	846.865,42	860.031,04	435.869,42	3.758.310,87
w tym : materiały	201.567,28	274.882,67	251.123,08	250.873,15	126.499,94	1.104.946,12
energia	573.018,48	566.076,56	595.742,34	609.157,89	309.369,48	2.653.364,75
Usługi obce	1.234.827,81	1.280.277,66	1.134.204,55	1.365.524,33	649.864,42	5.664.698,77
Podatki i opłaty	20.349,00	15.416,65	16.233,10	19.744,55	7.274,01	79.017,31
Wynagrodzenia	1.025.529,14	1.205.018,68	1.279.698,98	1.298.000,40	559.718,60	5.367.965,80
Ubezpieczenia społeczne i inne świadczenia	251.004,32	260.807,84	267.540,28	261.554,50	140.974,02	1.181.880,96
Poz. koszty rodzajowe	73.067,74	92.537,54	53.973,57	47.636,32	18.186,86	285.402,03
Inwestycje	231.536,31	6.914,50	126.095,01	-	560,88	365.106,70
Poz. koszty operacyjne	85.196,48	106.268,81	-	-	11.608,64	203.073,93
Straty nadzwyczajne	12.574,76	-	-	-	-	12.574,76
razem	3.708.671,32	3.808.200,91	3.724.610,91	3.852.491,14	1.824.056,85	16.918.031,13

struktura

Zużycie materiałów i energii	20,89 %	22,08 %	22,74 %	22,32 %	23,90 %	
Usługi obce	33,30 %	33,62 %	30,45 %	35,45 %	35,63 %	
Podatki i opłaty	0,55 %	0,40 %	0,44 %	0,51 %	0,40 %	
Wynagrodzenia	27,65 %	31,64 %	34,36 %	33,69 %	30,69 %	
Ubezpieczenia społeczne i inne świadczenia	6,76 %	6,85 %	7,18 %	6,79 %	7,73 %	
Poz. koszty rodzajowe	1,97 %	2,43 %	1,45 %	1,24 %	0,99 %	
Inwestycje	6,24 %	0,18 %	3,38 %	-	0,03 %	

Poz. koszty finansowe	2,30 %	2,80 %	-	0,63 %
Straty nadzwyczajne	0,34 %	-	-	

W podstawowych kosztach działalności od 54,00 % do 59,00 % stanowią koszty zakupu materiałów, zakup energii tym głównie opłaty za centralne ogrzewanie, wodę i energię elektryczną oraz zakup usług obcych. Drugą pozycją jest wynagrodzenie wraz z ubezpieczeniami oraz innymi świadczeniami- około 34,00 % do 38,00 %. Pozostałe koszty rodzajowe stanowią niewielkie pozycje w porównaniu z wyżej wymienionymi – od 12,00 do 3,00 % w strukturze kosztów.

W poszczególnych latach z wpływów z czynszu najmu na remonty i konserwację administrowanych zasobów zaplanowano przeznaczyć około 60 % budżetu.

Remonty wykonane systemem zleconym

Usługi obce	2014	2015	2016	2017	30.06.2018	Ogółem
Remont kapitalny dachu	195.564,28	148.001,28	146.002,56	151.752,69	159.707,59	801.028,40
Remont elewacji		78.220,28	26.198,88	152.930,44		257.349,60
Remonty ogólnobudowlane	59.327,75	35.875,64	8.534,50	45.817,87		149.555,76
Wymiana stolarki okiennej:	92.746,77	118.123,61	149.484,42	148.230,03	69.401,52	577.986,35
Naprawa stolarki okiennej i drzwiowej	7.620,00	2.410,80		1.562,10		11.592,90
Przestawienie piecy	14.613,40	15.160,32	14.006,91	13.129,52	6.139,84	63.049,99
Odgrzybianie budynków		30.963,67	32.280,72			63.244,39
Osuszanie ścian budynku				7.545,67		7.545,67
Termoizolacja budynków		21.807,31				21.807,31
Renowacja podłóg	21.892,68				1.256,33	23.149,01
Remont instalacji elektrycznej		21.167,12			32.775,39	53.942,51
Remont pieca gazowego		2.525,77	492,00	246,00		3.263,77
Opracowanie projektów	13.208,00	6.094,00	2.505,00	7.011,00	2.737,50	31.555,50
Roboty drogowe	51.664,07	22.091,10	4.088,46	3.758,23	9.520,57	91.122,43
Naprawa sprzętu	3.817,44	8.626,56	5.383,29	4.875,85	897,01	23.600,15
Razem	460.454,39	511.067,46	388.976,74	536.859,40	282.435,75	2.179.793,7

Remonty wykonane systemem własnym

Zakup materiałów	2014	2015	2016	2017	30.06.2018	Ogółem
Wartość materiałów	201.567,28	274.882,67	251.123,08	250.873,15	126.499,94	1.104.946,12
Wartość robocizny	638.266,73	632.913,26	673.619,63	679.777,45	350.346,31	2.974.923,38

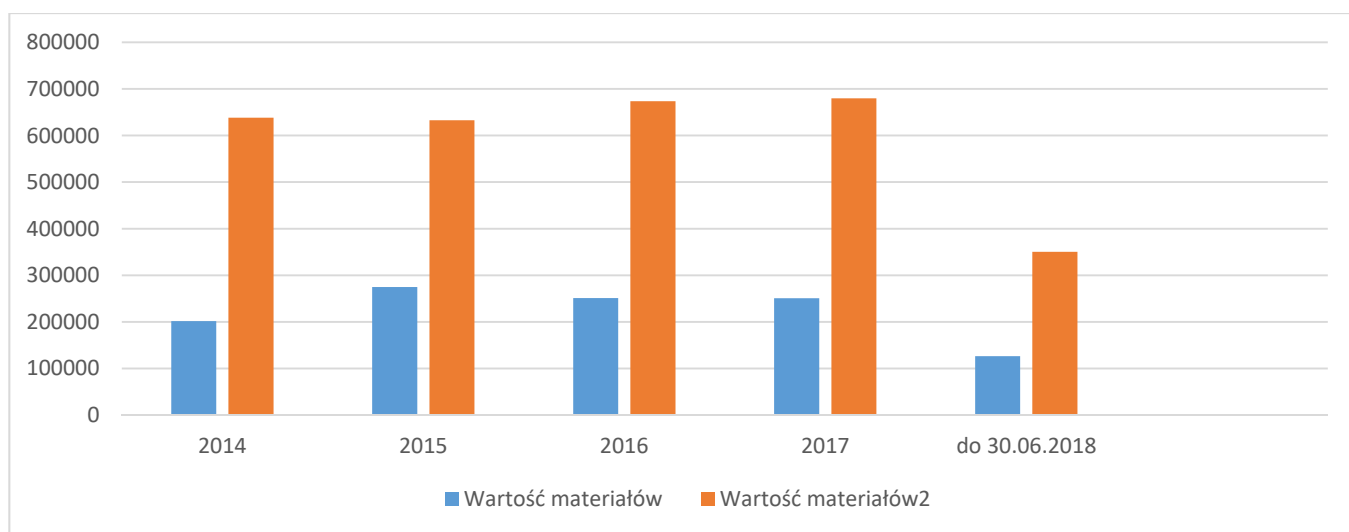

Wpłaty na fundusz remontowy w Wspólnotach Mieszkaniowych wynikające z udziału we wspólnotach

	2014	2015	2016	2017	30.06.2018	Ogółem
Fundusz remontowy	455.275,60	432.834,48	373.034,18	453.845,90	174.127,46	1.889.117,62

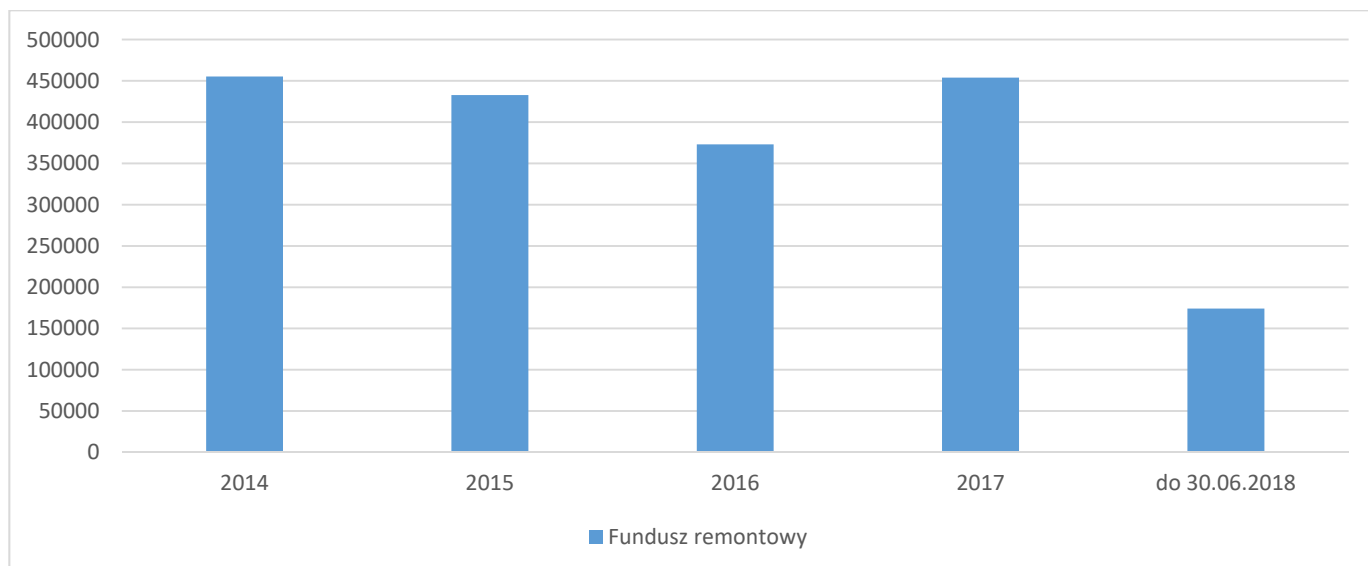

Informacja o wykonanych głównych remontach w ujęciu adresowym

ROK 2014

Remont kapitalny dachu	Wroniawy ul. Wolsztyńska 4
	Wolsztyn ul. Poznańska 34
	Powodowo 18 – I etap
	Świętno ul. Dworcowa 15
	Wolsztyn ul. 5 Stycznia 26
Termoizolacja ścian zewnętrznych	Wolsztyn ul. Doktora Kocha 41
	Wolsztyn ul. Wschowska 23
	Wolsztyn ul. Słowackiego 4
	Karpicko ul. Podgórna 21
	Wolsztyn ul. Rynek 6

ROK 2015

Remont kapitalny dachu	Powodowo 18 – II etap
	Świętno ul. Mickiewicza 2
	Wolsztyn ul. Poniatowskiego 3
	Wolsztyn ul. Doktora Kocha 41
	Wolsztyn ul. 5 Stycznia 13
	Wolsztyn ul. Poniatowskiego 6

	Wroniawy ul. Wolsztyńska 2 -budynek gospodarczy
	Wolsztyn ul. Poznańska 20
	Wolsztyn ul. Rynek 18- budynek gospodarczy
	Wolsztyn ul. Poniatowskiego 3- budynek gospodarczy
	Wolsztyn ul. Wschowska 24
	Wolsztyn ul. Gajewskich 42- budynek gospodarczy
Termoizolacja ścian zewnętrznych Elewacja	Wolsztyn ul. Doktora Kocha 41
	Wolsztyn ul. Poznańska 42
	Karpicko ul. Podgórna 21
	Wolsztyn ul. Rynek 6

ROK 2016

Remont kapitalny dachu	Wolsztyn ul. Drzymały 1
	Świętno ul. Dworcowa 15
	Wolsztyn ul. Marcinkowskiego 7
	Wolsztyn ul. Słowackiego 31
	Wolsztyn ul. Poznańska 20 - budynek gospodarczy
	Świętno ul. Powstańców Wlkp. 39 - budynek gospodarczy
	Wolsztyn ul. Doktora Kocha 22- budynek gospodarczy
	Wolsztyn ul. Przemysłowa 1
	Wolsztyn ul. Powstańców Wlkp. 25
	Wolsztyn ul. Poznańska 5 - oficyna
	Obra ul. Kielkowska 1
	Wolsztyn ul. Poniatowskiego 3 - budynek gospodarczy
	Wolsztyn ul. Doktora Kcha 22 - oficyna
Termoizolacja ścian zewnętrznych	Wolsztyn ul. Rynek 2
	Stary Widzim 22
	Wolsztyn ul. Łąkowa 2

	Nowa Obra 4
	Stary Widzim 22

ROK 2017

Remont kapitalny dachu	Gościeszyn 1
	Wolsztyn ul. Fabryczna 13
	Wolsztyn ul. Doktora Kocha 39
	Wolsztyn ul. Marcinkowskiego 9 - budynek gospodarczy
	Wolsztyn ul. Poznańska 8 - budynek gospodarczy
	Wilcze 12
	Wolsztyn ul. Poznańska 5
	Wolsztyn ul. 5 Stycznia 26
	Wroniawy ul. Wolsztyńska 4 - budynek gospodarczy
	Wolsztyn ul. Poznańska 8 oficyna
	Wolsztyn ul. Gajewskich 42 garaże
	Wolsztyn ul. 5 Stycznia 60 garaże
Termoizolacja ścian zewnętrznych	Wolsztyn ul. Poznańska 5
	Wolsztyn ul. Doktora Kocha 22
	Wolsztyn ul. 5 Stycznia 26
	Wolsztyn ul. Poznańska 10



Fot. Budynek Komunalny ul. 5 Stycznia 26.

ROK 2018

Remont kapitalny dachu	Wolsztyn ul. 5 Stycznia 3 - budynek gospodarczy
	Wolsztyn ul. 5 Stycznia 26 - budynek gospodarczy
	Wolsztyn ul. Poniatowskiego 6 budynek gospodarczy
	Wolsztyn ul. Bohaterów Bielnika 44
	Świętno ul. Mickiewicza 18
	Wolsztyn ul. Gajewskich 44
Termoizolacja ścian zewnętrznych	Wolsztyn ul. Rynek 19



Fot. Budynek Wspólnoty Mieszkaniowej ul. Słowackiego 3

5. GOSPODARKA NIERUCHOMOŚCIAMI – ZASOBY LOKALI MIESZKALNYCH I UŻYTKOWYCH.

Zakład wykonuje zadania własne Gminy w zakresie gospodarki zasobami lokali mieszkalnych i użytkowych oraz nieruchomości zabudowanych budynkami mieszkalnymi lub gospodarczymi stanowiącymi własność Gminy.

Zakład prowadzi wspólnoty mieszkaniowe, w których Gmina posiada lokale mieszkalne. Ściśle współpracuje z Wydziałem Komunalnym i Ochrony Środowiska Urzędu Miejskiego oraz Komisją Mieszkaniową Rady Miejskiej.

Na dzień 30 czerwca 2018 r. w zasobie mieszkaniowym Gminy znajduje się **656 mieszkań komunalnych**.

Lokalizację mieszkań komunalnych oraz formę zarządu budynkami przedstawiono w tabeli

L.p.	Miejscowość	Ilość mieszkań	Mieszkania komunalne	Wspólnoty Mieszkaniowe	Szkoły	Inne
1.	Wolsztyn	541	401	138	1	1
2.	Berzyna	22	22	----	----	----
3.	Gościeszyn	10	10	----	----	----
4.	Karpicko	4	4	----	----	----
5.	Niałek Wielki	5	4	1	----	----
6.	Nowa Obra	2	2	----	----	----
7.	Obra	10	5	----	3	2
8.	Powodowo	3	3	----	----	----
9.	Rudno	1	1	----	----	----
10.	Stara Dąbrowa	7	6	----	1	----
11.	Stary Widzim	12	9	----	3	----
12.	Świętno	17	16	----	1	----
13.	Tłoki	3	1	----	2	----
14.	Wilcze	1	1	----	----	----
15.	Wroniawy	14	8	3	3	----
16.	Kębłowo	2	----	----	2	----
17.	Chorzemin	1	----	----	1	----
18.	Adamowo	1	----	----	1	----
19.	RAZEM	656	493	142	18	3

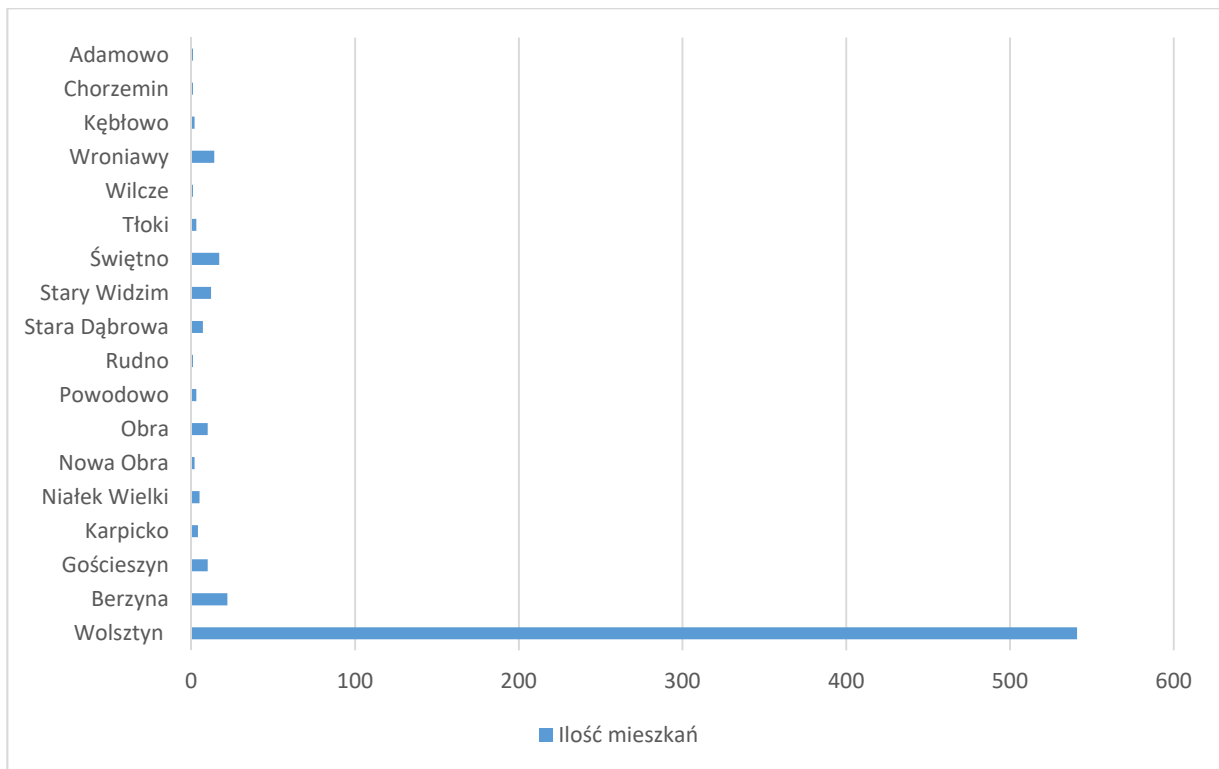

W programie mieszkaniowym wskazano 33 lokale możliwe do zasiedlenia na warunkach lokalu socjalnego. Zakład administrował również **50 lokalami użytkowymi**, w tym 22 garażami.
 Powierzchnia lokali mieszkalnych 34.740,6 m²

Powierzchnia lokali użytkowych 2.071,7 m²

Łącznie 36.812,3 m²

Na dzień 31 grudnia 2017 roku w zasobach mieszkaniowych Gminy administrowanych przez Zakład Gospodarki Mieszkaniowej zamieszkiwało około 6% mieszkańców Gminy.

IX. Ośrodek Pomocy Społecznej w Wolsztynie

1.1 Informacje ogólne o jednostce

Realizacja lokalnej polityki społecznej w gminie Wolsztyn oparta jest na długofalowym planowaniu. Planowane działania mają na celu osiągnięcie trwałej zmiany społecznej zgodnie z priorytetami przyjętymi w Strategii Rozwiązywania Problemów Społecznych Miasta i Gminy Wolsztyn na lata 2016 – 2025.

Kluczową instytucją przeciwdziałania wykluczeniu społecznemu na terenie gminy Wolsztyn jest Ośrodek Pomocy Społecznej, który utworzony został na mocy uchwały

Nr XI/51/90 Rady Narodowej Miasta i Gminy w Wolsztynie z dnia 27 lutego 1990 roku.

Obecnie Ośrodek działa na podstawie statutu przyjętego uchwałą nr XXXIX/452/2017 Rady Miejskiej w Wolsztynie z dnia 25 października 2017 roku. Terenem działania Ośrodka jest gmina Wolsztyn. Ośrodek jest samodzielną jednostką organizacyjną i budżetową.

Wykonuje zadania własne gminy w zakresie pomocy społecznej oraz zadania zlecone z zakresu administracji rządowej.

Do zadań Ośrodka Pomocy Społecznej należy udzielanie pomocy pieniężnej, usługowej i rzeczowej, kierowanie do domów pomocy społecznej, środowiskowych domów samopomocy, realizowanie pracy socjalnej na terenie gminy, miasta oraz organizowanie działań środowiskowych na rzecz społeczności lokalnej.

Podstawę funkcjonowania Ośrodka pełni Dział Pomocy Społecznej, w którym zatrudnieni są pracownicy socjalni realizujący zadania wynikające z ustawy o pomocy społecznej.

Ponadto w Ośrodku mieści się Dział Świadczeń, w którym wypłacane są świadczenia rodzinne, świadczenia wychowawcze, fundusz alimentacyjny, dodatki mieszkaniowe i energetyczne, świadczenia „Za Życiem”, a od miesiąca lipca br. świadczenia „Dobry start” oraz od miesiąca sierpnia br. pomoc materialna o charakterze socjalnym dla uczniów.

Ośrodek zajmuje dwa budynki stanowiące własność gminy Wolsztyn. W budynku przy ulicy 5-ego Stycznia 47 mieści się Dział Świadczeń. Natomiast przy ulicy Komorowskiej 1B Dział Pomocy Społecznej oraz Dzienny Dom „Senior+”.



1.2 Struktura organizacyjna jednostki

SCHEMAT ORGANIZACYJNY OŚRODKA POMOCY SPOŁECZNEJ W WOLSZTYNIE

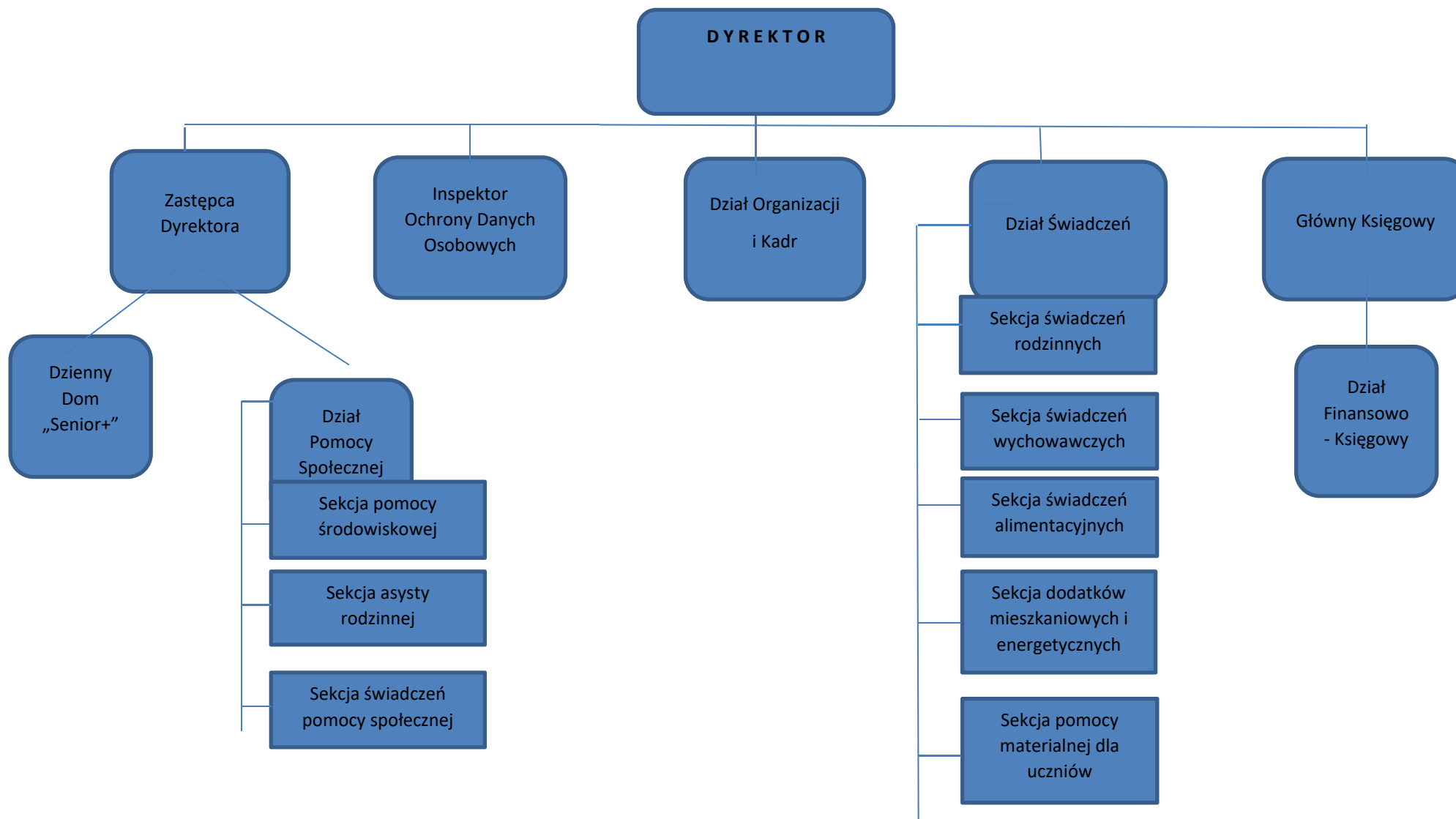

1.3 Zasoby ludzkie

Tabela 1.3.1 *Zatrudnienie w Ośrodku Pomocy Społecznej w Wolsztynie wg wieku – stan na 30.06.2018 r.*

przedziały wiekowe	ogółem		kobiety		mężczyźni	
	osoby	%	osoby	%	osoby	%
18-30	3	8,83	3	9,09	0	0
31-40	11	32,35	11	33,34	0	0
41-50	10	29,41	10	30,30	0	0
51-60	8	23,53	7	21,21	1	100
powyżej 61	2	5,88	2	6,06	0	00
razem	34	100	33	100	1	100

Źródło: Ośrodek Pomocy Społecznej starszy inspektor Działu Kadr i Organizacji

Tabela 1.3.2 *Zatrudnienie w Ośrodku Pomocy Społecznej w Wolsztynie wg ogółem – stan na 30.06.2018 r.*

przedziały stażu pracy	ogółem		kobiety		mężczyźni	
	osoby	%	osoby	%	osoby	%
do roku	0	0	0	0	0	0
1-10	7	20,59	7	21,21	0	0
11-20	11	32,35	11	33,34	0	0
21-30	5	14,71	4	12,12	1	100
31-40	10	29,41	10	30,30	0	0
41-50	1	2,94	1	3,03	0	0
razem	34	100	33	100	1	100

Źródło: Ośrodek Pomocy Społecznej starszy inspektor Działu Kadr i Organizacji

1.4 Gospodarka finansowa w latach 2014 – 2018

Tabela 2 *Środki finansowe wydatkowane przez Ośrodek Pomocy Społecznej w Wolsztynie w okresie od 01.01.2014 r. do 30.06.2018 r.*

Okres	2014 rok	2015 rok	2016 rok	2017 rok	I-VI 2018 rok
Kwota poniesionych wydatków w tym:	14.784.561,00	15.160.075,00	34.009.781,00	40.278.363,24	19.510.125,29
– zadania własne	4.470.629,00	4.637.027,00	5.028.381,00	5.094.900,24	2.467.265,65
– zadania zlecone	10.313.932,00	10.523.048,00	28.981.400,00	35.183.463,00	17.042.859,64

Źródło: Ośrodek Pomocy Społecznej główny księgowy

Wykres 1

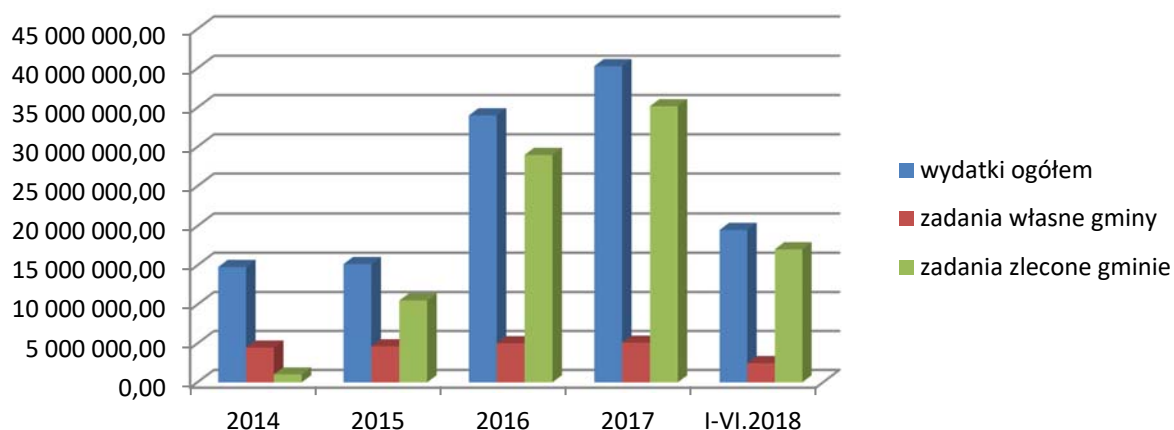

Źródło: Ośrodek Pomocy Społecznej główny księgowy

1.4 Pozyskanie środków zewnętrznych przez jednostkę organizacyjną w latach 2014 – 2018

Projekty realizowane w ramach Europejskiego Funduszu Społecznego są szansą na zmiany w kształtowaniu nowoczesnej przestrzeni społecznej. Dają możliwość podejmowania zintegrowanych, skutecznych działań instytucji pomocowych adresowanych do osób zagrożonych wykluczeniem społecznym.

Ośrodek Pomocy Społecznej z ramienia Gminy realizuje **projekt „Nowe horyzonty” w partnerstwie ze Starostwem Powiatowym w Wolsztynie, Gminą Siedlec, Gminą Przemęt w ramach Wielkopolskiego Regionalnego Programu Operacyjnego, Priorytet VII – Włączenie społeczne, Działanie 7.2. – Usługi społeczne i zdrowotne, Poddziałanie 7.2.1. - Usługi społeczne – projekty pozakonkursowe realizowane przez jednostki samorządu terytorialnego i ich jednostki organizacyjne współfinansowanego z Europejskiego Funduszu Społecznego w ramach Wielkopolskiego Regionalnego Programu Operacyjnego na lata 2014 - 2020 (WRPO 2014+).**

Projekt ma na celu poprawę dostępu do usług wsparcia rodziny i systemu pieczy zastępczej, w tym działań na rzecz usamodzielnienia osób opuszczających pieczę zastępczą oraz poprawiający dostęp do usług opiekuńczych i asystenckich.

Projekt realizowany jest w okresie od 01.01.2017 r. do 31.12.2018 r.

Ponadto w kwietniu 2017r złożony został wniosek o dofinansowanie projektu **„Wolsztyński senior” z Europejskiego Funduszu Społecznego w ramach Wielkopolskiego Regionalnego Programu Operacyjnego na lata 2014-2020.** W ramach projektu zaplanowano 2 zadania. W zadaniu pierwszym - pokrycie kosztów wynagrodzenia opiekunów. W ramach zadania drugiego - wsparcie w zakresie terapii zajęciowej, poradnictwa specjalistycznego – fizjoterapia, zajęcia społeczno-towarzyskie mające na celu kompleksowe wsparcie osób zagrożonych wykluczeniem społecznym lub ubóstwem.

Projekt ten przeszedł pozytywnie etap oceny formalnej i oceny merytorycznej w Urzędzie Marszałkowskim Województwa Wielkopolskiego. Projekt został wybrany do dofinansowania, jednak z uwagi na charakter projektu zintegrowanego z projektem inwestycyjnym, projekt ten zostanie zrealizowany wyłącznie w przypadku uzyskania wsparcia z Europejskiego Funduszu Rozwoju Regionalnego w ramach Wielkopolskiego Regionalnego Programu Operacyjnego na lata 2014-2020 dla projektu inwestycyjnego.

Wartość tego projektu wynosi **575.750,00 zł.** Kwota dofinansowania - **546.960,00 zł.**

Ponadto Ośrodek jest na etapie przygotowań do podpisania umowy na realizację zadania w ramach **Programu Wieloletniego „Senior +” na lata 2015-2020 – edycja 2018, moduł 2 - „Zapewnienie funkcjonowania Dziennego Domu Senior+ w Wolsztynie”**.

Działania w zakresie realizacji zadania są ściśle związane z funkcjonowaniem Dziennego Domu „Senior+” jako placówki wsparcia w formie pomocy półstacjonarnej seniorom w wieku 60+, osobom niesamodzielnym z terenu gminy Wolsztyn. Podejmowane działania mają na celu zapewnienie w/w osobom aktywizację w sferze fizycznej, intelektualnej oraz społecznej. W ramach zadania zostaną dofinansowane wynagrodzenia personelu Domu, zakup energii, usług i materiałów oraz zakupy związane z gorącym posiłkiem dla seniorów.

1.5. Działalność jednostki organizacyjnej w latach 2014 – 2018

1.5.1 Realizacja zadań z zakresu pomocy społecznej

Pomoc społeczna realizowana jest w oparciu o przepisy ustawy o pomocy społecznej z dnia 12 marca 2004 roku. Ustawa ta nakłada na pracowników socjalnych cztery główne zadania:

- 1) wspomaganie osób i rodzin wymagających pomocy w osiągnięciu przez nie możliwie pełnej aktywności społecznej,
- 2) współdziałanie z grupami i społecznościami lokalnymi mające na celu rozwijanie w nich zdolności do samodzielnego rozwiązywania własnych problemów,
- 3) organizowanie różnorodnych form pomocy, a także udział w rozwijaniu infrastruktury odpowiadającej zmieniającym się potrzebom społecznym,
- 4) zapobieganie marginalizacji osób i grup, a także przeciwdziałanie negatywnym zjawiskom w środowisku lokalnym.

Pomocy społecznej udziela się osobom i rodzinom w szczególności z powodu:

- ubóstwa;
- sieroctwa;
- bezdomności;
- bezrobocia;
- niepełnosprawności;
- długotrwałej lub ciężkiej choroby;
- przemocy w rodzinie;
- potrzeby ochrony macierzyństwa lub wielodzietności.

Tabela nr 3 Liczba rodzin objętych pomocą społeczną w okresie od 01.01.2014 r. do 30.06.2018 r.

Okres	2014 rok	2015 rok	2016 rok	2017 rok	I-VI 2018 rok
Liczba rodzin korzystających z pomocy społecznej	581	540	482	457	342

Źródło: Ośrodek Pomocy Społecznej starszy inspektor Działu Pomocy Społecznej

Wśród zadań realizowanych przez Ośrodek wyróżniamy zadania własne gminy oraz zadania zlecone z zakresu administracji rządowej realizowane przez gminę.

Do zadań własnych należy w szczególności:

- wypłata następujących świadczeń: zasiłków okresowych, zasiłków stałych, zasiłków celowych, zasiłków celowych na pokrycie wydatków powstałych w wyniku zdarzenia losowego, specjalnych zasiłków celowych,
- opłacanie składek ubezpieczenia zdrowotnego oraz emerytalno-rentowego,
- organizowanie i współfinansowanie kosztów usług opiekuńczych i specjalistycznych usług opiekuńczych,
- ponoszenie odpłatności za pobyt w domach pomocy społecznej,
- dożywianie w ramach programu „Pomoc państwa w zakresie dożywiania”.

Do zadań zleconych należy w szczególności:

- organizowanie i współfinansowanie kosztów specjalistycznych usług opiekuńczych dla osób z zaburzeniami psychicznymi,
- wypłata zasiłków celowych na pokrycie wydatków związanych z klęską żywiołową lub ekologiczną,
- wypłata wynagrodzenia za sprawowanie opieki.

Tabela nr 4 Środki finansowe wydatkowane na realizację zadań z zakresu pomocy społecznej w okresie od 01.01.2014 r. do 30.06.2018 r.

	Wydatki poniesione na realizację zadań z zakresu pomocy społecznej (zł)				
	2014 rok	2015 rok	2016 rok	2017 rok	I-VI2018 rok
Zadania własne					
w tym:					
środkami własnymi	1 484 633,00	1 509 471,00	1 509 241,00	1 565 381,00	809 252,00
dotacją celową	44 370,00	67 023,00	80 147,00	80 382,00	36 070,00
Zadania zlecone	1 115 919,00	1 154 671,00	1 101 789,00	997 858,00	427 386,00

Źródło: Ośrodek Pomocy Społecznej główny księgowy

Zadania pomocy społecznej realizowane są na wielu obszarach i płaszczyznach życia człowieka. Pracownicy socjalni świadczą pracę socjalną. Podstawowym jej celem jest niesienie pomocy ludziom znajdującym się w różnych sytuacjach, nie tylko związanych z problemami materialnymi, ale także psychicznymi i emocjonalnymi. Praca socjalna prowadzona jest z osobami i rodzinami w celu rozwinięcia lub wzmocnienia ich aktywności i samodzielności życiowej, a także ze społecznością lokalną w celu zapewnienia współpracy i koordynacji działań instytucji i organizacji istotnych dla zaspokajania potrzeb członków społeczności. Ponadto pracownicy socjalni przeprowadzają wywiady rodzinne środowiskowe na wniosek Sądu, Prokuratury, Szpitali, a także na potrzeby Sekcji świadczeń rodzinnych (zasiłek dla opiekuna, dodatki mieszkaniowe, świadczenie wychowawcze).

Pracownicy socjalni pośredniczą w przekazywaniu odzieży używanej, sprzętu gospodarstwa domowego i mebli otrzymanych od mieszkańców gminy naszym podopiecznym.

Ośrodek corocznie organizuje spotkanie Opłatkowe Burmistrza Wolsztyna z osobami samotnymi i niesamodzielnymi z terenu naszej gminy.

1.6.2 Realizacja zadań z zakresu ustawy o wspieraniu rodziny i systemie pieczy zastępczej

Ustawa o wspieraniu rodziny i systemie pieczy zastępczej z dnia 9 czerwca 2011 roku nakłada na gminę obowiązek wspierania rodzin przeżywających trudności w wypełnianiu funkcji opiekuńczo – wychowawczych poprzez zespół planowych działań mających na celu przywrócenie rodzinie zdolności do wypełniania tych funkcji. W strukturze Ośrodka utworzona została sekcja asysty rodzinnej, która na dzień dzisiejszy zatrudnia 2 asystentów rodziny. Asystenci wspierają rodziny przeżywające trudności w wypełnianiu funkcji opiekuńczo-wychowawczych, są wsparciem w przewyżnianiu trudności związanych z opieką i wychowaniem małoletnich dzieci, ułatwiają rodzicom wypełnianie ról społecznych, aby doprowadzić do osiągnięcia podstawowej stabilizacji życiowej i nie dopuścić do umieszczania dzieci poza rodziną w placówkach lub rodzinach zastępczych.

W ramach realizacji tego zadania Ośrodek przystąpił do resortowego programu wspierania rodziny i systemu pieczy zastępczej „Asystent rodziny i koordynator rodzinnej pieczy zastępczej” oraz do projektu unijnego „Nowe Horyzonty”.

Tabela nr 5 Liczba rodzin objętych wsparciem asystenta rodziny w okresie od 01.01.2014 r. do 30.06.2018 r.

L.p.	Okres	Liczba zatrudnionych asystentów rodziny	Liczba rodzin objętych działaniami asystenta rodziny	Liczba dzieci w rodzinach objętych wsparciem asystenta rodziny
1.	2014 rok	1	15	45
2.	2015 rok	1	14	40
3.	2016 rok	1	16	42
4.	2017 rok	2	24	69
5.	I-VI 2018 rok	2	28	76

Źródło: Ośrodek Pomocy Społecznej asystent rodziny

1.6.3 Realizacja zadań z zakresu świadczeń rodzinnych

Świadczenia rodzinne wchodzą w skład zabezpieczenia społecznego - instrumentu polityki społecznej, mającego na celu pomoc rodzinom, które wykorzystując własne możliwości oraz posiadane środki finansowe nie są w stanie zaspokoić wszystkich własnych potrzeb, związanych w szczególności z ponoszeniem wydatków na utrzymanie dzieci. Zgodnie z ustawą o świadczeniach rodzinnych z dnia 28 listopada 2003 r. o świadczeniach rodzinnych Ośrodek wypłaca następujące świadczenia pieniężne:

- zasiłek rodzinny oraz przysługujące do niego dodatki,
- zasiłek rodzinny oraz przysługujące do niego dodatki 1 zł za 1 zł,
- świadczenia opiekuńcze: świadczenie pielęgnacyjne i zasiłek pielęgnacyjny, specjalny zasiłek opiekuńczy,
- zasiłek dla opiekuna,
- jednorazowa zapomoga z tytułu urodzenia się dziecka,
- świadczenie rodzicielskie.

Tabela nr 6 Liczba rodzin objętych pomocą w formie świadczeń rodzinnych od 01.01.2014 r. do 30.06.2018 r.

Rodzaj świadczenia	Liczba rodzin otrzymujących świadczenia rodzinne				
	2014	2015	2016	2017	I-VI 2018
Zasiłek rodzinny	1707	1578	1740	1704	1414
Dodatki do zasiłku rodzinnego z tytułu:					
urodzenia dziecka	103	103	104	79	54
opieki nad dzieckiem w okresie korzystania z urlopu wychowawczego	159	148	178	183	122
samotnego wychowywania dziecka	66	57	57	60	45
wychowywania dziecka w rodzinie wielodzietnej	274	259	265	256	228
kształcenia i rehabilitacji dziecka niepełnosprawnego	183	184	204	195	159
rozpoczęcia roku szkolnego	821	740	799	756	1
podjęcia nauki poza miejscem zamieszkania	248	217	229	206	131
Zasiłek pielęgnacyjny	1511	1479	1473	1459	1329
Świadczenie pielęgnacyjne	128	135	146	153	148
Specjalny zasiłek opiekuńczy	12	22	30	32	26
Zasiłek dla opiekuna	59	47	37	30	25
Jednorazowa zapomoga z tytułu urodzenia dziecka	303	275	303	283	144
Świadczenie rodzicielskie	-	-	88	94	85
Zasiłek rodzinny wraz z dodatkami 1 zł za 1 zł	-	-	115	170	104

Źródło: Ośrodek Pomocy Społecznej starszy inspektor Działu Świadczeń

Tabela nr 7 Środki finansowe wydatkowane na realizację zadań z zakresu świadczeń rodzinnych od 01.01.2014 r. do 30.06.2018 r.

Rodzaj świadczenia	Koszt wydatkowanych świadczeń (zł)				
	2014	2015	2016	2017	I-VI 2018
zasiłek rodzinny	2 395 296,20	2 251 729,00	2 662 343,00	2 694 808,02	1 342 079,00
dodatki do zasiłku rodzinnego z tytułu:					
urodzenia dziecka	103 000,00	108 000,00	107 000,00	82 000,00	54 750,01
opieki nad dzieckiem w okresie korzystania z urlopu wychowawczego	454 215,10	426 935,10	493 196,69	547 293,50	248 304,70
samotnego wychowywania dziecka	152 380,00	136 820,00	137 148,00	137 518,00	73 438,00
wychowywania dziecka w rodzinie wielodzietnej	303 374,50	285 510,00	320 690,00	314 525,00	161 500,00
kształcenia i rehabilitacji dziecka niepełnosprawnego	146 080,00	155 200,00	209 100,00	207 330,00	106 670,00
rozpoczęcia roku szkolnego	146 100,00	132 300,00	134 800,00	126 083,38	100,00
podjęcia nauki poza miejscem zamieszkania	118 470,00	105 641,00	126 673,00	115 393,00	59 337,00

zasitek pielęgnacyjny	2 409 444,00	2 467 737,00	2 490 228,00	2 467 431,00	1 221 792,88
świadczenie pielęgnacyjne	1 001 693,00	1 770 240,00	2 136 688,90	2 441 505,42	1 249 994,70
Specjalny zasitek opiekuńczy	59 020,20	96 234,90	142 143,10	162 759,50	73 874,70
Zasitek dla opiekuna	453 752,50	254 609,60	215 488,10	173 059,38	70 320,30
Jednorazowa zapomoga z tytułu urodzenia dziecka	311 000,00	280 000,00	309 000,00	290 000,00	147 000,00
Świadczenie rodzicielskie	-	-	567 057,70	568 371,00	385 707,40
Zasitek rodzinny wraz z dodatkami 1 zł za 1 zł	-	-	106 188,00	211 945,58	108 481,74

Źródło: Ośrodek Pomocy Społecznej główny księgowy

1.6.4 Realizacja zadań z zakresu świadczeń wychowawczych



Program „Rodzina 500+” wprowadzony został na podstawie ustawy z dnia 11 lutego 2016 r. o pomocy państwa w wychowywaniu dzieci od 1 kwietnia 2016 r. Świadczenie wychowawcze przysługuje matce, ojcu, opiekunowi faktycznemu dziecka albo opiekunowi prawnemu dziecka, do dnia ukończenia przez dziecko 18 roku życia.

Program „Rodzina 500+” to 500 zł miesięcznie na drugie i kolejne dziecko do 18 roku życia, bez dodatkowych warunków. Rodziny przy spełnieniu kryterium 800 zł netto lub 1200 zł w przypadku wychowywania w rodzinie dziecka niepełnosprawnego otrzymują wsparcie także dla pierwszego lub jedynego dziecka. Świadczenie wychowawcze jest realizowane w gminach, a w sprawach, w których zastosowanie mają unijne przepisy o koordynacji systemów zabezpieczenia społecznego, świadczenie realizują wojewodowie. Prawo do wsparcia w ramach rządowego programu „Rodzina 500+” jest ustalane na okres roku – od 1 października danego roku do 30 września kolejnego roku.

Tabela nr 8 Liczba rodzin objętych pomocą w formie świadczenia wychowawczego od 01.01.2014 r. do 30.06.2018 r.

Okres	2014 rok	2015 rok	2016 rok	2017 rok	I-VI 2018 rok
Liczba rodzin	0	0	2402	2450	2280

Źródło: Ośrodek Pomocy Społecznej inspektor Działu Świadczeń

Tabela nr 9 Środki finansowe wydatkowane na realizację zadań z zakresu świadczenia wychowawczego w okresie od 01.01.2014 r. do 30.06.2018 r.

Okres	2014 rok	2015 rok	2016 rok	2017 rok	I-VI 2018 rok
Koszt wydatków	0	0	16 345 316,30	22 009 523,20	10 577 199,22

Źródło: Ośrodek Pomocy Społecznej główny księgowy

1.6.5 Realizacja zadań z zakresu wsparcia rodzin „Za życiem”



Od 1 stycznia 2017 r., z tytułu urodzenia się żywego dziecka z ciężkim i nieodwracalnym upośledzeniem albo nieuleczalną chorobą zagrażającą życiu, przysługuje prawo do jednorazowego świadczenia w wysokości 4000 zł, przyznawanego na podstawie przepisów **ustawy z dnia 4 listopada 2016 r. o wsparciu kobiet w ciąży i rodzin „Za życiem”**.

Jednorazowe świadczenie przysługuje bez względu na osiągnięte dochody. Zgodnie z art. 10 ust. 4 ustawy o wsparciu kobiet w ciąży i rodzin „Za życiem”, wniosek o wypłatę jednorazowego świadczenia należy złożyć w terminie 12 miesięcy od dnia narodzin dziecka. Wniosek złożony po terminie zostanie pozostawiony bez rozpoznania.

Ponadto, podstawowym warunkiem otrzymania tej formy pomocy jest posiadanie przez dziecko **zaświadczenia lekarskiego**, potwierdzającego ciężkie i nieodwracalne upośledzenia albo nieuleczalną chorobę zagrażającą życiu, które powstały w prenatalnym okresie rozwoju dziecka lub w czasie porodu.

Tabela nr 10 Liczba rodzin objętych wsparciem „Za życiem” w okresie od 01.01.2014 r. do 30.06.2018 r.

Okres	2014 rok	2015 rok	2016 rok	2017 rok	I-VI 2018 rok
Liczba rodzin	0	0	0	3	2

Źródło: Ośrodek Pomocy Społecznej inspektor Działu Świadczeń

Tabela nr 11 Środki finansowe wydatkowane na wsparcie „Za życiem” w okresie od 01.01.2014 r. do 30.06.2018 r.

Okres	2014 rok	2015 rok	2016 rok	2017 rok	I-VI 2018 rok
Koszt wydatków	0	0	0	12 000,00	8 000,00

Źródło: Ośrodek Pomocy Społecznej główny księgowy

1.6.6 Realizacja zadań z zakresu funduszu alimentacyjnego

Osoby, które nie są w stanie samodzielnie zaspokoić potrzeb dzieci i nie otrzymują należnego im wsparcia od osób zobowiązanych wobec nich do alimentacji są uprawnione do wsparcia w postaci świadczeń z funduszu alimentacyjnego zgodnie z ustawą z dnia 7 września 2007 r. o pomocy osobom uprawnionym do alimentów. Osobą uprawnioną do świadczeń z funduszu alimentacyjnego (w skrócie: świadczenie z FA) jest dziecko, które ma zasądzone od rodzica alimenty (mogą to być również alimenty na podstawie ugody zawartej przed sądem), jeżeli egzekucja alimentów jest bezskuteczna. Świadczenia z FA przysługują na dziecko do ukończenia przez nie 18 lat. Na dziecko starsze świadczenia przysługują do ukończenia 25 lat pod warunkiem, że uczy się w ono szkole lub szkole wyższej. Na dziecko posiadające orzeczenie o znacznym stopniu niepełnosprawności, którego rodzic nie płaci zasądzonych alimentów, świadczenia przysługują bez względu na wiek dziecka.

Tabela nr 12 Liczba rodzin objętych pomocą w formie funduszu alimentacyjnego w okresie od 01.01.2014 r. do 30.06.2018 r.

Okres	2014 rok	2015 rok	2016 rok	2017 rok	I-VI 2018 rok
Liczba rodzin korzystających z pomocy w formie funduszu alimentacyjnego	165	161	161	153	124

Źródło: Ośrodek Pomocy Społecznej starszy referent Działu Świadczeń

Tabela nr 13 Środki finansowe wydatkowane na realizację zadań z zakresu funduszu alimentacyjnego w okresie od 01.01.2014 r. do 30.06.2018 r.

Okres	2014 rok	2015 rok	2016 rok	2017 rok	I-VI 2018 rok
Koszt wydatków poniesionych na pomoc w formie funduszu alimentacyjnego	1 163 011,32	1 164 734,57	1 153 697,96	1 084 789,04	513 953,34

Źródło: Ośrodek Pomocy Społecznej główny księgowy

1.6.7 Realizacja zadań z zakresu dodatków mieszkaniowych i energetycznych

Dodatek mieszkaniowy jest świadczeniem pieniężnym wypłacanym przez gminę, mającym na celu częściowe dofinansowanie do wydatków mieszkaniowych ponoszonych w związku z zajmowaniem lokalu mieszkalnego. Pomoc ta przysługuje w przypadkach określonych w ustawie z dnia 21 czerwca 2001 r. o dodatkach mieszkaniowych.

Dodatek energetyczny przysługuje tzw. odbiorcy wrażliwemu, a więc osobie, której przyznano dodatek mieszkaniowy, która jest stroną umowy kompleksowej lub umowy sprzedaży energii elektrycznej zawartej z przedsiębiorstwem energetycznym i zamieszkuje w miejscu odbioru energii elektrycznej – ustawa z dnia 10 kwietnia 1997r. Prawo energetyczne.

Tabela nr 14 Liczba rodzin objętych pomocą w formie dodatku mieszkaniowego i energetycznego w okresie od 01.01.2014 r. do 30.06.2018 r.

Okres	2014 rok	2015 rok	2016 rok	2017 rok	I-VI 2018 rok
Liczba rodzin korzystających z pomocy w formie dodatków mieszkaniowych	352	324	300	263	216
Liczba rodzin korzystających z pomocy w formie dodatków energetycznych	112	100	87	87	69

Źródło: Ośrodek Pomocy Społecznej inspektor Działu Świadczeń

Tabela nr 15 Środki finansowe wydatkowane na realizację zadań z zakresu dodatków mieszkaniowych i energetycznych w okresie od 01.01.2014 r. do 30.06.2018 r.

Dodatki mieszkaniowe	Wydatki poniesione na realizację zadań z zakresu dodatków mieszkaniowych i energetycznych (zł)				
	2014 rok	2015 rok	2016 rok	2017 rok	I-VI2018 rok
Dodatki mieszkaniowe	663.828,66	615.334,13	565.861,32	486.740,29	236.457,31
Dodatki energetyczne	12.527,38	13.828,66	12.318,80	11.849,38	5.859,92

Źródło: Ośrodek Pomocy Społecznej główny księgowy

1.6.8 Funkcjonowanie Dziennego Domu „Senior+”



Od 1 kwietnia 2018 roku w Wolsztynie przy ulicy Komorowskiej 1B rozpoczął swą działalność Dzienny Dom „Senior+”. Dom czynny jest od poniedziałku do piątku od godziny 8:00 do 16:00.

Dom przeznaczony jest dla 30 osób. Celem Domu jest podniesienie jakości życia oraz zwiększenie aktywności społecznej osób starszych poprzez zapewnienie im wsparcia oraz pomocy adekwatnej do potrzeb w ośrodku wsparcia.

Zajęcia prowadzone w Domu adresowane są dla osób w wieku powyżej 60 lat, zamieszkujących na terenie gminy Wolsztyn. Uczestnictwo w Domu odbywa się na podstawie decyzji administracyjnej Dyrektora Ośrodka Pomocy Społecznej w Wolsztynie.

Placówka oferuje:

- usługi socjalne, w tym posiłek,
- usługi edukacyjne (wykłady i pogadanki tematyczne, warsztaty wspomagające pamięć i koncentrację),
- usługi kulturalno-oświatowe (spotkania i imprezy towarzyskie, uroczystości okolicznościowe),
- usługi aktywności ruchowej (gimnastyka indywidualna i grupowa, usługi rehabilitacyjne),
- usługi sportowo-rekreacyjne (gry i zabawy ruchowe),
- terapia zajęciowa (ergoterapia, artreterapia, biblioterapia, muzykoterapia).

Szczegółowe zasady ponoszenia odpłatności za pobyt w Dziennym Domu „Senior+” określa uchwała nr XLV/530/2018 Rady Miejskiej w Wolsztynie z dnia 25 kwietnia 2018 roku. Na koszt pobytu osoby kierowanej do placówki, stanowiący podstawę ustalenia odpłatności, składa się koszt posiłku.



Zdjęcie budynku Dziennego Domu "Senior +" w Wolsztynie

W oficjalnym otwarciu Domu w dniu 25 kwietnia 2018 r. uczestniczyli przedstawiciele władz wojewódzkich, powiatowych i gminnych, przedstawiciele jednostek współpracujących z Ośrodkiem oraz uczestnicy Domu.



Zdjęcie z otwarcia Dziennego Domu "Senior +" w Wolsztynie



Zdjęcie z przekazania klucza do Dziennego Domu "Senior +" w Wolsztynie



Zdjęcie sali pobytu Dziennego Domu „Senior +” w Wolsztynie



Zdjęcie sali pobytu Dziennego Domu „Senior +” w Wolsztynie



Zdjęcie sali gimnastycznej Dziennego Domu „Senior +” w Wolsztynie

1.6.9 Punkt konsultacyjny

W Ośrodku Pomocy Społecznej ma siedzibę Punkt Konsultacyjny, który jest czynny w każdy poniedziałek w godz. od 15:00 do 17:00. W Punkcie osoby dotknięte problemem przemocy mogą skorzystać z konsultacji pracownika socjalnego, psychologa oraz terapeuty leczenia uzależnień.

Celem podejmowanych działań jest szeroko rozumiane poradnictwo specjalistyczne, w tym: pomoc w przygotowaniu pism urzędowych, porady administracyjno – socjalne i psychologiczne, a także pomoc zmierzająca do przerwania przemocy w rodzinie oraz zmniejszenia negatywnych następstw występowania przemocy u ofiar i świadków.

1.6.10 Zespół Interdyscyplinarny

Zgodnie z ustawą o przeciwdziałaniu przemocy w rodzinie do zadań własnych gminy należy m.in. tworzenie zespołów interdyscyplinarnych. Obsługę administracyjno – techniczną Zespołu zapewnia Ośrodek Pomocy Społecznej.

Zespół Interdyscyplinarny w Wolsztynie powołany został Zarządzeniem Nr 135/2011 Burmistrza Wolsztyna z dnia 22 września 2011 roku.

W skład Zespołu wchodzi przedstawiciele:

- jednostek organizacyjnych pomocy społecznej,
- gminnej komisji rozwiązywania problemów alkoholowych,
- Policji,
- oświaty,
- ochrony zdrowia,
- organizacji pozarządowych.

Mogą też wchodzić kuratorzy sądowi, prokuratorzy, przedstawiciele podmiotów innych niż wymienione wcześniej, działających na rzecz przeciwdziałania przemocy w rodzinie.

Zespół interdyscyplinarny realizuje działania określone w gminnym programie przeciwdziałania przemocy w rodzinie oraz ochrony ofiar przemocy w rodzinie.

Do zadań Zespołu należy integrowanie i koordynowanie działań podmiotów wymienionych powyżej oraz specjalistów w zakresie przeciwdziałania przemocy w rodzinie, w szczególności przez:

- diagnozowanie problemu przemocy w rodzinie;
- podejmowanie działań w środowisku zagrożonym przemocą w rodzinie mających na celu przeciwdziałanie temu zjawisku;
- inicjowanie interwencji w środowisku dotkniętym przemocą w rodzinie;
- rozpowszechnianie informacji o instytucjach, osobach i możliwościach udzielenia pomocy w środowisku lokalnym;
- inicjowanie działań w stosunku do osób stosujących przemoc w rodzinie.

Zespół interdyscyplinarny może tworzyć grupy robocze w celu rozwiązywania problemów związanych z wystąpieniem przemocy w rodzinie w indywidualnych przypadkach.

Do zadań grupy należy:

- opracowanie i realizacja planu pomocy w indywidualnych przypadkach wystąpienia przemocy w rodzinie,
- monitorowanie sytuacji rodzin, w których dochodzi do przemocy oraz rodzin zagrożonych wystąpieniem przemocy,
- dokumentowanie działań podejmowanych wobec rodzin, w których dochodzi do przemocy oraz efektów tych działań,

Podejmowanie interwencji w środowisku wobec rodziny dotkniętej przemocą odbywa się w oparciu o procedurę „Niebieskiej Karty” i nie wymaga zgody osoby dotkniętej przemocą w rodzinie. Wszczynając procedurę, podejmuje się działania interwencyjne mające na celu zapewnienie bezpieczeństwa osobie dotkniętej przemocą.

Tabela nr 16 Liczba wszczętych procedur „Niebieskiej karty” w okresie od 01.01.2014 r. do 30.06.2018 r.

Liczba założonych „Niebieskich kart” ogółem		2014	2015	2016	2017	I-VI 2018
		9	23	39	24	18
Instytucja wszczynająca procedurę	Policja	7	20	36	19	14
	Oświata	0	1	2	0	0
	GKRPA	0	0	0	0	0
	Służba zdrowia	0	0	0	0	0
	OPS	2	2	1	5	4

Źródło: Ośrodek Pomocy Społecznej członek Zespołu Interdyscyplinarnego

1.6.11 Karta dużej rodziny

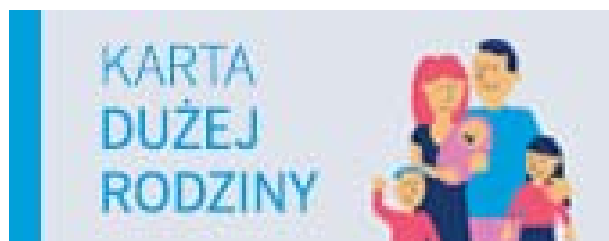

Ustawa z dnia 5 grudnia 2014 r. o karcie dużej rodziny, określa zasady przyznawania członkom rodziny wielodzietnej karty dużej rodziny, sposób przyznawania im uprawnień polegających na korzystaniu z ogólnie obowiązującego dostępu do towarów, usług lub innych form działalności. Do dnia dzisiejszego z tej formy pomocy skorzystało 371 rodzin.

Tabela nr 17 Liczba wydanych Kart Dużej Rodziny w okresie od 01.01.2015 r. do 30.06.2018 r.

Okres	2014 rok	2015 rok	2016 rok	2017 rok	I-VI 2018 rok
Liczba wydanych Kart Dużej Rodziny	0	536	286	265	200

Źródło: Ośrodek Pomocy Społecznej starszy inspektor Działu Kadr i Organizacji

1.6.12 Program „Dobry start”



Rządowy program „Dobry start” wprowadzony został na podstawie rozporządzenia Rady Ministrów z dnia 30 maja 2018 r. w sprawie szczegółowych warunków realizacji rządowego programu „Dobry start”.

Świadczenie dobry start przysługuje w związku z rozpoczęciem roku szkolnego raz w roku jednorazowo w wysokości **300,00 zł.** - przez dziecko lub osobę uczące się od klasy pierwszej szkoły podstawowej do 20. roku życia lub w przypadku posiadania orzeczenia o stopniu niepełnosprawności do 24. roku życia. Dzieciom biorącym udział w zajęciach rewalidacyjno-wychowawczym od 7. roku życia.

Świadczenie Dobry start przysługuje: rodzicom, opiekunom faktycznym, opiekunom prawnym, rodzinom zastępczym, osobom prowadzącym rodzinne domy dziecka, dyrektorom placówek opiekuńczo-wychowawczych, dyrektorom regionalnych placówek opiekuńczo - terapeutycznych – raz w roku na dziecko.

Wnioski są składać od 1 lipca do 30 listopada danego roku.

Do dnia 30 września 2018 r. do Ośrodka wpłynęło **2.725** wniosków, przyznano **3.942** świadczeń, tj. **1.182.600,00 zł.**

X Gminny Zespół Obsługi Ekonomicznej i Administracyjnej Oświaty w Wolsztynie

1.1 Informacje ogólne o jednostce

Zgodnie z art. 10 ust. 2 ustawy Prawo oświatowe organ prowadzący szkoły lub placówki może tworzyć jednostki obsługi ekonomiczno-administracyjnej szkół i placówek lub organizować wspólną obsługę administracyjną, finansową i organizacyjną.

Gminny Zespół Obsługi Ekonomicznej i Administracyjnej w Wolsztynie prowadzi wspólną obsługę administracyjną i finansową szkół, przedszkoli oraz żłobka dla których organem prowadzącym jest Gmina Wolsztyn.

Szkoły i przedszkola tworzące sieć publicznych szkół i przedszkoli w Gminie Wolsztyn, informacje dotyczące liczby dzieci i oddziałów oraz stanu zatrudnienia w każdej z jednostek w latach szkolnych: 2014/2015, 2015/2016, 2016/2017 oraz 2017/2018 przedstawiono w poniższych tabelach.

1.1.1 Rok szkolny 2014/2015

Tabela 1.1.1.1 Liczba uczniów w szkołach podstawowych wg Systemu Informacji Oświatowej- stan na 30.09.2014 r.

Szkoły Podstawowe						
Lp.	Jednostka	Liczba uczniów w Punkcie Przedszkolnym / liczba oddziałów	Liczba uczniów w oddz. „0” / liczba oddziałów	Liczba uczniów w kl. I-III / liczba oddziałów	Liczba uczniów w kl. IV-VI / liczba oddziałów	Ogółem
1	SP nr 1 w Wolsztynie	-	60 3	213 10	200 9	473 22
	Szkoła Filialna w Tłokach	14 1	18 1	30 2	-	62 4
2	SP nr 3 w Wolsztynie	-	48 2	311 15	439 21	798 38
3	SP nr 5 w Wolsztynie	-	50 2	224 10	-	274 12
4	SP Karpicko	21 1	24 1	51 3	-	96 5
		23 1	22 1	60 3	58 3	163 8
5	Szkoła Filialna w Adamowie	19 1	19 1	28 2	-	66 4
	6	SP Wroniawy	18 1	21 1	50 3	67 3
Szkoła Filialna w Starej Dąbrowie		19 1	21 1	38 2	-	78 4
7	SP Kębtowo	-	-	90 4	56 3	146 7
8	SP Świętno	-	-	37 2	35 3	72 5
9	SP Obra	-	-	111 6	90 5	201 11

Razem	114 6	283 13	1243 62	945 47	2585 128
--------------	------------------	-------------------	--------------------	-------------------	---------------------

Tabela 1.1.1.2 Liczba uczniów w gimnazjach wg Systemu Informacji Oświatowej-stan na 30.09.2014

Gimnazja			
Lp.	Jednostka	Liczba uczniów	Liczba oddziałów
1	Gimnazjum nr 1 w Wolsztynie	438	19
2	Gimnazjum nr 2 w Wolsztynie	331	14
3	Gimnazjum w Kębłowie	112	6
4	Gimnazjum w Obrze	136	6
Razem		1017	45

Tabela 1.1.1.3 Liczba dzieci w przedszkolach wg Systemu Informacji Oświatowej-stan na 30.09.2014

Przedszkola			
Lp.	Jednostka	Liczba dzieci	Liczba oddziałów
1	Przedszkole nr 1 w Wolsztynie	75	3
2	Przedszkole nr 3 w Wolsztynie	164	7
3	Przedszkole nr 5 w Wolsztynie	125	5
4	Przedszkole w Chorzeminie	60	4
5	Przedszkole w Obrze	65	3
6	Przedszkole w Kębłowie	64	3
7	Przedszkole w Świętnie	66	3
Razem		619	28

Tabela 1.1.1.4 Stan zatrudnienia w szkołach i przedszkolach wg danych z Systemu Informacji Oświatowej

Wyszczególnienie	Zatrudnienie	
	30.09.2014 roku	
	Osoby	Etaty
Nauczyciele	421	374,87
Administracja i obsługa	143	131,51

1.1.2 Rok szkolny 2015/2016

Tabela 1.1.2.1 Liczba uczniów w szkołach podstawowych wg Systemu Informacji Oświatowej-stan na 30.09.2015 r.

Szkoły Podstawowe						
Lp.	Jednostka	Liczba uczniów w Punkcie Przedszkolnym / liczba oddziałów	Liczba uczniów w oddz. „0” / liczba oddziałów	Liczba uczniów w kl. I-III / liczba oddziałów	Liczba uczniów w klasach IV-VI / liczba oddziałów	Ogółem

1	SP nr 1 w Wolsztynie	-	20 1	249 11	208 9	477 21
	Szkoła Filialna w Tłokach	24 1	- -	37 3	-	61 4
2	SP nr 3 w Wolsztynie	-	- -	328 15	442 20	770 35
3	SP nr 5 w Wolsztynie	-	18 1	264 12	-	282 13
4	SP Karpicko	18 1	24 1	67 4	-	109 6
5	SP Stary Widzim	24 1	22 1	70 4	63 3	179 9
	Szkoła Filialna w Adamowie	14 1	21 1	37 3	-	72 5
6	SP Wroniawy	20 1	19 1	54 3	67 3	160 8
	Szkoła Filialna w Starej Dąbrowie	15 1	20 1	50 3	-	85 5
7	SP Kębłowo	-	-	87 4	61 3	148 7
8	SP Świętno	-	-	57 3	39 3	96 6
9	SP Obra	-	-	118 6	89 5	207 11
Razem		115 6	144 7	1418 71	969 46	2646 130

Tabela 1.1.2.2 Liczba uczniów w gimnazjach wg Systemu Informacji Oświatowej - stan na 30.09.2015 r.

Gimnazja			
Lp.	Jednostka	Liczba uczniów	Liczba oddziałów
1	Gimnazjum nr 1 w Wolsztynie	434	19
2	Gimnazjum nr 2 w Wolsztynie	298	13
3	Gimnazjum w Kębłowie	114	6
4	Gimnazjum w Obrze	134	6
Razem		980	44

Tabela 1.1.2.3 Liczba dzieci w przedszkolach wg Systemu Informacji Oświatowej - stan na 30.09.2015 r.

Przedszkola			
Lp.	Jednostka	Liczba dzieci	Liczba oddziałów
1	Przedszkole nr 1 w Wolsztynie	75	3
2	Przedszkole nr 3 w Wolsztynie	163	7
3	Przedszkole nr 5 w Wolsztynie	125	5
4	Przedszkole w Chorzeminie	53	3
5	Przedszkole w Obrze	57	3
6	Przedszkole w Kębłowie	65	3

7	Przedszkole w Świętnie	43	2
Razem		581	26

Tabela 1.1.2.4 Stan zatrudnienia w szkołach i przedszkolach wg danych z Systemu Informacji Oświatowej

Wyszczególnienie	Zatrudnienie	
	30.09.2015 roku	
	Osoby	Etaty
Nauczyciele	433	380,64
Administracja i obsługa	139	130,76

1.1.3 Rok szkolny 2016/2017

Tabela 1.1.3.1 Liczba uczniów w szkołach podstawowych wg Systemu Informacji Oświatowej - stan na 30.09.2016 r.

Szkoły Podstawowe						
Lp.	Jednostka	Liczba uczniów w Punkcie Przedszkolnym / liczba oddziałów	Liczba uczniów w oddz. „0” / liczba oddziałów	Liczba uczniów w kl. I-III / liczba oddziałów	Liczba uczniów w klasach IV-VI / liczba oddziałów	Ogółem
1	SP nr 1 w Wolsztynie	-	42 2	207 10	219 9	468 21
	Szkoła Filialna w Tłokach	21 1	7 0,5	31 2,5	-	59 4
2	SP nr 3 w Wolsztynie	-	50 2	248 12	455 21	753 35
3	SP nr 5 w Wolsztynie	-	42 2	218 10	-	260 12
4	SP Karpicko	25	25	59	-	109
		1	1	3	-	5
5	SP Stary Widzim	25	25	53	76	179
		1	1	4	4	10
5	Szkoła Filialna w Adamowie	21	16	38	-	75
		1	1	3	-	5
6	SP Wroniawy	25	25	48	64	162
		1	1	3	3	8
6	Szkoła Filialna w Starej Dąbrowie	25	21	35	-	81
		1	1	2	-	4
7	SP Kębłowo	-	-	72 4	59 3	131 7
8	SP Świętno	-	-	56 3	23 2	79 5
9	SP Obra	-	-	83 4	99 6	182 10
Razem		142 6	253 11,5	1148 60,5	995 48	2538 126

Tabela 1.1.3.2 Liczba uczniów w gimnazjach wg Systemu Informacji Oświatowej - stan na 30.09.2016 r.

Gimnazja			
Lp.	Jednostka	Liczba uczniów	Liczba oddziałów
1	Gimnazjum nr 1 w Wolsztynie	417	18
2	Gimnazjum nr 2 w Wolsztynie	302	14
3	Gimnazjum w Kętbowie	109	6
4	Gimnazjum w Obrze	125	6
Razem		953	44

Tabela 1.1.3.3 Liczba dzieci w przedszkolach wg Systemu Informacji Oświatowej - stan na 30.09.2016 r.

Przedszkola			
Lp.	Jednostka	Liczba dzieci	Liczba oddziałów
1	Przedszkole nr 1 w Wolsztynie	75	3
2	Przedszkole nr 3 w Wolsztynie	168	7
3	Przedszkole nr 5 w Wolsztynie	125	5
4	Przedszkole w Chorzeminie	60	3
5	Przedszkole w Obrze	70	3
6	Przedszkole w Kętbowie	79	4
7	Przedszkole w Świętnie	55	3
Razem		632	28

Tabela 1.1.3.4 Stan zatrudnienia w szkołach i przedszkolach wg danych z Systemu Informacji Oświatowej

Wyszczególnienie	Zatrudnienie	
	30.09.2016 roku	
	Osoby	Etaty
Nauczyciele	425	370,90
Administracja i obsługa	150	136,44

1.1.4 Rok szkolny 2017/2018

Tabela 1.1.4.1 Liczba uczniów w szkołach podstawowych wg Systemu Informacji Oświatowej - stan na 30.09.2017 r.

Szkoły Podstawowe							
Lp.	Jednostka	Liczba uczniów w Punkcie Przedszkolnym / liczba oddziałów	Liczba uczniów w oddz. „0” / liczba oddziałów	Liczba uczniów w kl. I-III / liczba oddziałów	Liczba uczniów w klasach IV-VII / liczba oddziałów	Liczba uczniów w klasach gimnazjalnych / liczba oddziałów	Ogółem

1	SP nr 1 w Wolsztynie	-	47 2	177 9	335 14	185 9	744 34
	Szkoła Filialna w Tłokach	18 1	8 1	24 2	-	-	50 4
2	SP nr 2 w Wolsztynie	-	-	-	190 9	265 12	455 21
3	SP nr 3 w Wolsztynie	-	74 3	176 8	502 24		752 35
4	SP nr 5 w Wolsztynie	-	70 3	197 19	-		267 12
5	SP Karpicko	25 1	25 1	45 3	-		95 5
6	SP Stary Widzim	25 1	22 1	50 3	120 7		217 12
	Szkoła Filialna w Adamowie	14 1	19 1	22 2	-		55 4
7	SP Wroniawy	25 1	25 1	40 3	100 5		190 10
	Szkoła Filialna w Starej Dąbrowie	23 1	22 1	30 2	-		75 4
8	SP Kęblowo	-	-	43 3	106 5	74 4	223 12
9	SP Świętno	-	-	54 3	40 3		94 6
10	SP Obra	-	-	64 4	145 8	79 4	288 16
Razem		130 6	312 14	922 51	1538 75	603 29	3505 175

Tabela 1.1.4.2 Liczba dzieci w przedszkolach wg Systemu Informacji Oświatowej - stan na 30.09.2017 r.

Przedszkola			
Lp.	Jednostka	Liczba dzieci	Liczba oddziałów
1	Przedszkole nr 1 w Wolsztynie	75	3
2	Przedszkole nr 3 w Wolsztynie	162	7
3	Przedszkole nr 5 w Wolsztynie	118	5
4	Przedszkole w Chorzeminie	59	3
5	Przedszkole w Obrze	83	4
6	Przedszkole w Kęblowie	95	4
7	Przedszkole w Świętnie	52	3
Razem		644	29

Tabela 1.1.4.3 Stan zatrudnienia w szkołach i przedszkolach wg danych z Systemu Informacji Oświatowej

Wyszczególnienie	Zatrudnienie	
	30.09.2017 roku	
	Osoby	Etaty

Nauczyciele	456	393,99
Administracja i obsługa	155	137,12

1.2 Struktura organizacyjna jednostki – stan 30.06.2018

Gminny Zespół Obsługi Ekonomicznej i Administracyjnej Oświaty w Wolsztynie ma strukturę bezwydziałową, którą kieruje dyrektor, przy pomocy głównego księgowego oraz zastępcy głównego księgowego.

1.3 Zasoby ludzkie – stan 30.06.2018

Tabela 1.3.1 *Zatrudnienie w Gminnym Zespole Obsługi Ekonomicznej i Administracyjnej Oświaty w Wolsztynie wg wieku – stan na 30.06.2018 r.*

przedziały wiekowe	Ogółem		kobiety		Mężczyźni	
	osoby	%	osoby	%	osoby	%
18-30	4	19,05	4	20	0	0
31-40	8	38,09	8	40	0	0
41-50	5	23,81	5	25	0	0
51-60	3	14,29	3	15	0	0
powyżej 60	1	4,76	0	0	1	100
Razem	21	100	20	100	1	100

Źródło: Opracowanie własne - stanowisko ds. kadr.

Tabela 1.3.2 *Zatrudnienie w Gminnym Zespole Obsługi Ekonomicznej i Administracyjnej Oświaty w Wolsztynie wg stażu pracy (ogółem) – stan na 30.06.2018 r.*

przedziały stażu pracy	ogółem		kobiety		Mężczyźni	
	Osoby	%	osoby	%	osoby	%
do roku	1	4,76	1	5	0	0
1-10	5	23,81	5	25	0	0
11-20	9	42,86	9	45	0	0
21-30	2	9,52	2	10	0	0
31-40	4	19,05	3	15	1	100
41-50	0	0	0	0	0	0
Razem	21	100	20	100	1	100

Źródło: Opracowanie własne – stanowisko ds. kadr

1.4 Gospodarka finansowa 2014 – 2018 (stan na 30.06.2018)

Finansowanie działalności szkół i przedszkoli to jedno z najważniejszych zadań wszystkich gmin w Polsce. Zarówno w przypadku Gminy Wolsztyn jak i pozostałych jednostek samorządu terytorialnego, wydatki na oświatę stanowią największą część składową ogólnego budżetu. Zrealizowane wydatki i dochody oświatowe przedstawiają poniższe dane liczbowe oraz wykresy.

Tabela 1.4.1 *Wydatki oświatowe w latach 2014 – 2017 według źródeł finansowania*

	2014	2015	2016	2017
	WARTOŚĆ WYDATKU			

SUBWENCJA OŚWIATOWA	20 541 780,00	21 982 098,00	23 159 957,00	23 138 555,00
DOCHODY WŁASNE GMINY	11 746 791,00	10 617 417,00	12 418 001,00	17 330 486,46
DOCHODY SZKÓŁ I PRZEDSZKOLI	1 676 967,00	1 748 800,00	1 570 189,00	1 852 940,00
DOTACJE CELOWE	206 957,62	432 911,97	360 548,70	543 156,93
DOTACJA PRZEDSZKOLNA	1 571 569,00	1 458 858,00	1 300 130,00	1 176 102,00
ŚRODKI Z EUROPEJSKIEGO FUNDUSZU SPOŁECZNEGO	-	-	-	2 387 657,52
RAZEM	35 744 064,62	36 240 084,97	38 808 825,70	46 428 897,91



Tabela 1.4.2 Struktura wydatków oświatowych w roku 2014



Tabela 1.4.3 Struktura wydatków oświatowych w roku 2015

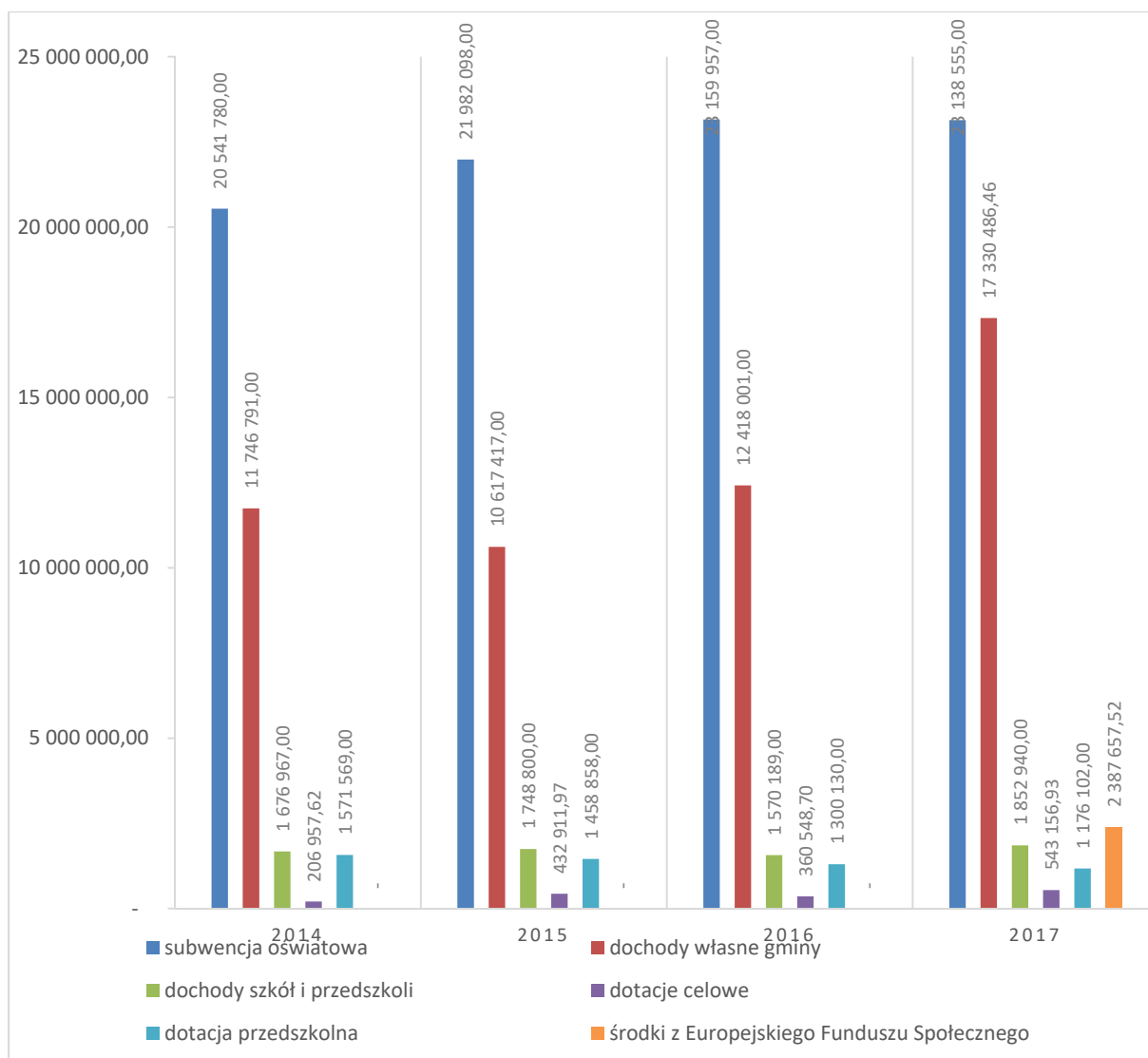

Tabela 1.4.4 Struktura wydatków oświatowych w roku 2016

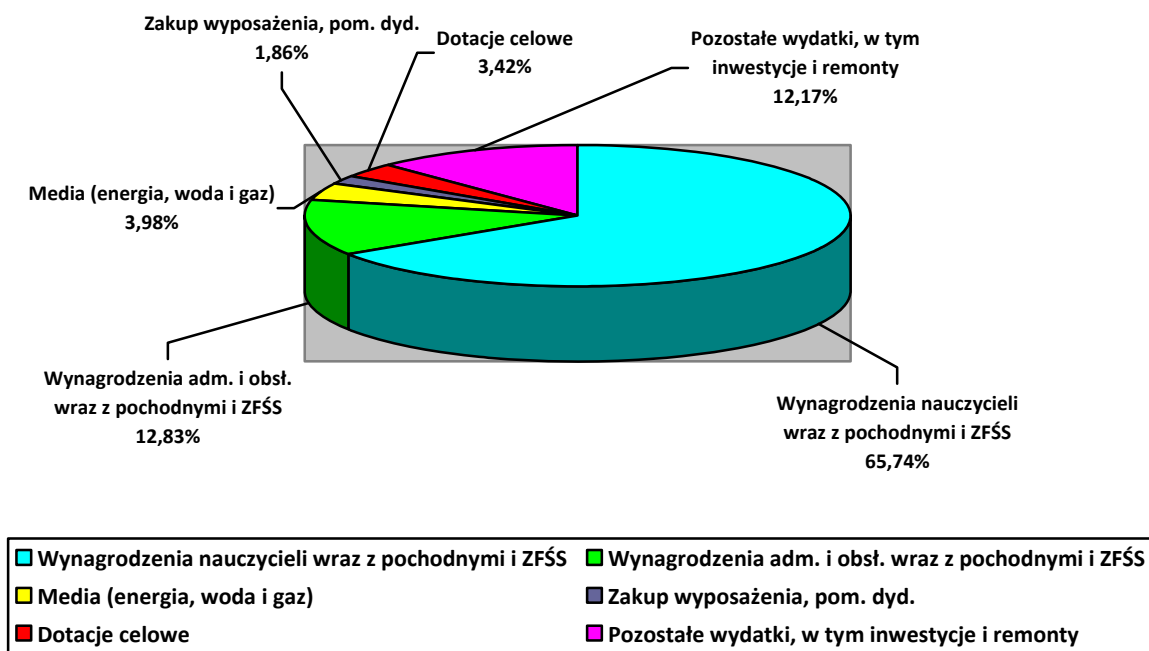

Tabela 1.4.5 Struktura wydatków oświatowych w roku 2017

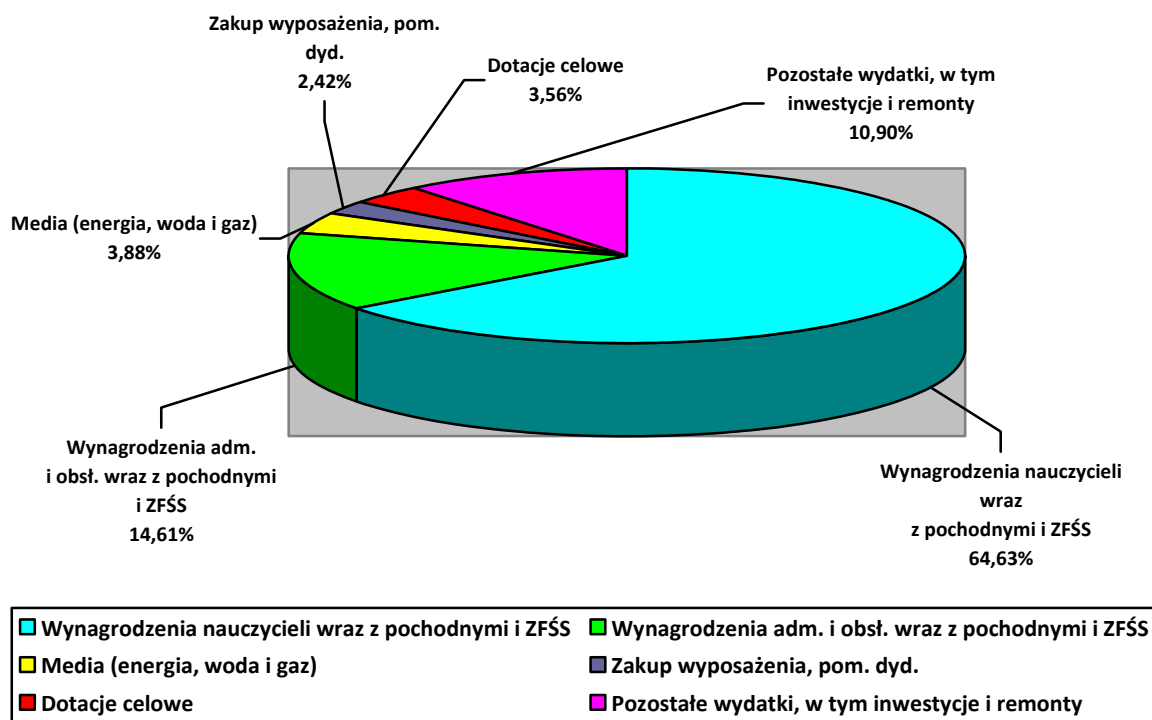

1.5 Pozyskanie środków zewnętrznych przez jednostkę organizacyjną w 2014 – 2018

1.5.1. Projekty współfinansowane z Unii Europejskiej w ramach Europejskiego Funduszu Społecznego:

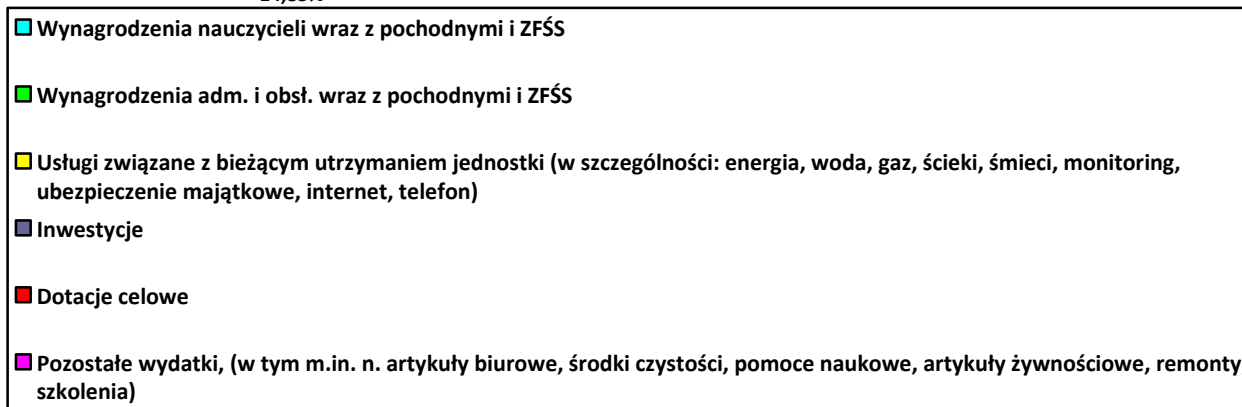
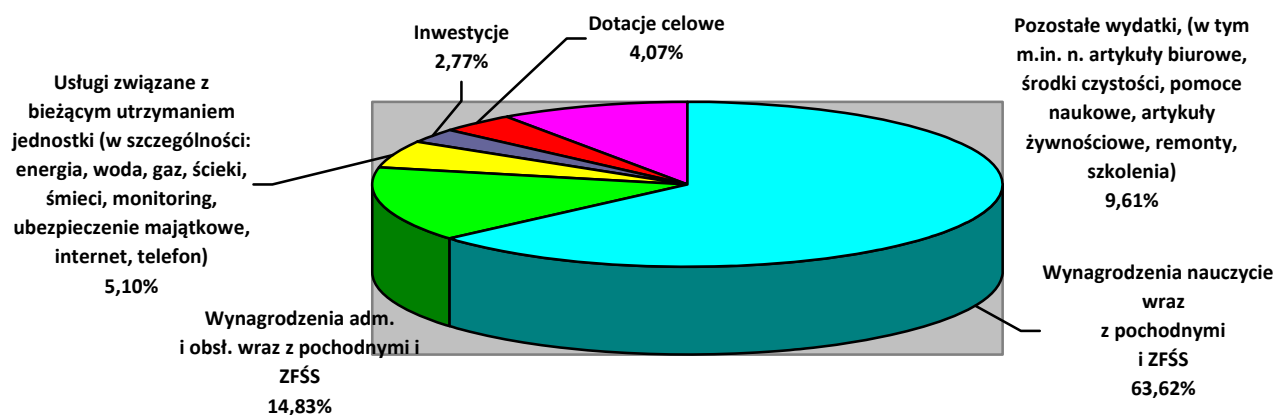
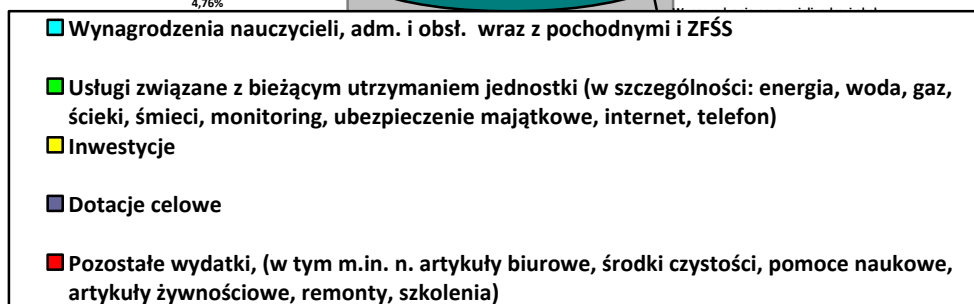
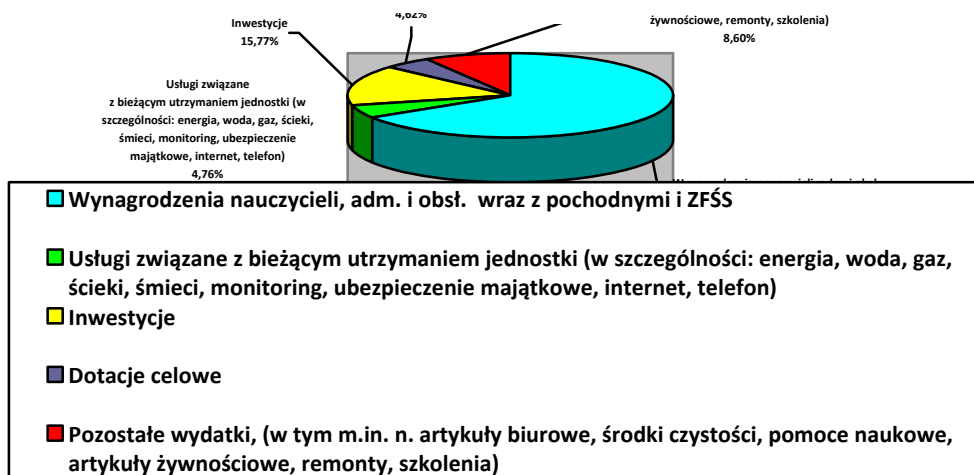
- „Wyrównanie szans edukacyjnych uczniów” projekt realizowany w okresie od września 2017 roku do marca 2019 roku przez Szkołę Podstawową nr 1 z Oddziałami Dwujęzycznymi im. Powstańców Wielkopolskich w Wolsztynie, Szkołę Podstawową im. Stanisława Mikołajczyka w Starym Widzimiu, Szkołę Podstawową we Wroniawach, Zespół Szkolno-Przedszkolny w Kębłowie i Zespół Szkolno-Przedszkolny w Obrze. Wartość projektu wynosi **1.235.100,00 zł**, w tym wysokość dofinansowania to **1.173.345,00 zł**.
- „Jestem dobry, mądry, potrafię – zajęcia z kompetencji kluczowych i specjalistyczne w Szkole Podstawowej nr 5 z Oddziałami Integracyjnymi w Wolsztynie”. Projekt realizowany w okresie od września 2017 roku do kwietnia 2019 r. Całkowita wartość projektu wynosi **441.141,23 zł**, z czego dofinansowanie to **419.076,23 zł**.
- „Rozwój edukacji przedszkolnej na terenie Gminy Wolsztyn” projekt realizowany przez Zespół Szkolno-Przedszkolny w Obrze w okresie od lipca 2018 roku do sierpnia 2019 roku. Całkowita wartość projektu wynosi **238.384,69 zł**, z czego dofinansowanie to **202.626,98 zł**.

1.5.2. Projekty dofinansowane z budżetu państwa:

- Rządowy program rozwijania szkolnej infrastruktury oraz kompetencji uczniów i nauczycieli w zakresie technologii informacyjno – komunikacyjnych na lata 2017 – 2019 „Aktywna Tablica”. W programie udział wzięły wszystkie szkoły podstawowe prowadzone przez Gminę Wolsztyn, a łączna wartość dofinansowania wyniosła **153.996,00 zł**.
- „Narodowy Program Rozwoju Czytelnictwa” realizowany przez Gimnazjum nr 1 im. Tadeusza Kościuszki w Wolsztynie, Szkołę Podstawową nr 1 z Oddziałami Dwujęzycznymi im. Powstańców Wielkopolskich w Wolsztynie, Szkołę Podstawową nr 5 z Oddziałami Integracyjnymi w Wolsztynie. Łączna kwota dofinansowania wyniosła **36.000,00 zł**.
- Rządowy program wspierania w 2015 roku organów prowadzących szkoły podstawowe w obszarze rozwijania zainteresowań uczniów przez promocję czytelnictwa wśród dzieci i młodzieży – „Książki naszych marzeń”. W programie udział wzięły następujące jednostki: Szkoła Podstawowa nr 1 w Wolsztynie, Szkoła Podstawowa nr 3 w Wolsztynie, Szkoła Podstawowa nr 5 w Wolsztynie, Szkoła Podstawowa w Karpicku, Zespół Szkolno-Przedszkolny w Kębłowie, Zespół Szkolno-Przedszkolny w Świątnie, Szkoła Podstawowa w Starym Widzimiu i Szkoła Podstawowa we Wroniawach. Dotacja na realizację zadania wyniosła **13.850,00 zł**.

1.5.3. Programy i projekty realizowane przez szkoły i przedszkola w latach 2014 - 2018

- Program „Szkolny Klub Sportowy” realizowany od 2017 roku przez wszystkie szkoły podstawowe prowadzone przez Gminę Wolsztyn, zakładające prowadzenie pozalekcyjnych zajęć sportowych.
- „Powszechna nauka pływania” program skierowany do uczniów klas IV szkół podstawowych na terenie Gminy Wolsztyn.
- „Żywa tradycja Powstańców Wielkopolskich” program realizowany w 2015 roku przez uczniów Gimnazjum nr 2 im. Powstańców Wielkopolskich w Wolsztynie.

- „Szkoła Małego Inżyniera” program popularyzujący nauki techniczne i ścisłe do którego przystąpiła Szkoła Podstawowa nr 1 z Oddziałami Dwujęzycznymi im. Powstańców Wielkopolskich w Wolsztynie.
- „Podwórko talentów NIVEA” do którego przystąpiła Szkoła Filialna w Tłokach, zakłada utworzenie na terenie wsi Tłoki podwórka, które będzie integrować i zachęcać dzieci do ruchu na świeżym powietrzu.
- eVolutio!
- „Mały mistrz”
- „Owoce i warzywa w szkole”
- „Mleko w szkole”
- „Moje dziecko idzie do szkoły”
- „Czyste powietrze wokół nas”
- „Kubusiowi przyjaciele natury”
- „Góra grosza”
- „Szlachetna paczka”
- „Bezpieczne przedszkole”
- „Ratujemy i uczymy ratować”
- „Nie pal przy mnie proszę”

1.6 Najistotniejsze remonty wykonane w placówkach oświatowych w latach 2014-2018:

- 1) remont dachu na budynku Przedszkola nr 1 „Tęczowa Lokomotywa” w Wolsztynie;
- 2) remont sanitariatów w Przedszkolu nr 3 z Oddziałami Integracyjnymi w Wolsztynie;
- 3) adaptacja pomieszczeń mieszkalnych w Przedszkolu „Jak u Mamy” w Chorzeminie na sale przedszkolne;
- 4) rozbudowa boiska wielofunkcyjnego przy Szkole Podstawowej nr 1 z Oddziałami Dwujęzycznymi im. Powstańców Wielkopolskich w Wolsztynie;
- 5) budowa boiska wielofunkcyjnego przy Szkole Podstawowej nr 3 z Oddziałami Integracyjnymi Pomnik Tysiąclecia Państwa Polskiego im. Michała Drzymały w Wolsztynie;
- 6) remont małej sali gimnastycznej w Szkole Podstawowej nr 3 z Oddziałami Integracyjnymi Pomnik Tysiąclecia Państwa Polskiego im. Michała Drzymały w Wolsztynie;
- 7) budowa placu zabaw przy Szkole Podstawowej nr 3 z Oddziałami Integracyjnymi Pomnik Tysiąclecia Państwa Polskiego im. Michała Drzymały w Wolsztynie (70% kosztów budowy placu pokryły środki pozabudżetowe);
- 8) budowa boiska wielofunkcyjnego przy Szkole Podstawowej nr 2 z Oddziałami Integracyjnymi w Wolsztynie;
- 9) termomodernizacja sali gimnastycznej w Szkole Podstawowej nr 2 z Oddziałami Integracyjnymi im. Tadeusza Kościuszki w Wolsztynie;
- 10) remont świetlicy szkolnej w Szkole Podstawowej nr 2 z Oddziałami Integracyjnymi im. Tadeusza Kościuszki w Wolsztynie;

- 11) budowa sali gimnastycznej przy Szkole Podstawowej nr 5 z Oddziałami Integracyjnymi w Wolsztynie wraz z budową łącznika między częścią istniejącą szkoły a salą gimnastyczną, wymiana instalacji elektrycznej, kanalizacyjnej, modernizacja kotłowni;
- 12) wykonanie podjazdu dla niepełnosprawnych przy Szkole Podstawowej im. Stanisława Mikołajczyka w Starym Widzimiu;
- 13) budowa parkingu przy Szkole Podstawowej im. Stanisława Mikołajczyka w Starym Widzimiu;
- 14) wykonanie szatni na zajęcia z wychowania fizycznego przy Szkole Podstawowej im. Stanisława Mikołajczyka w Starym Widzimiu;
- 15) modernizacja dachu na budynku Szkoły Podstawowej we Wroniawach;
- 16) przekształcenie pomieszczeń Szkoły Podstawowej w Kębłowie przy ul. Wolsztyńskiej na przedszkole;
- 17) remont boiska szkolnego przy Zespole Szkolno-Przedszkolnym w Obrze;
- 18) ogrodzenie terenu od strony szkoły w Zespole Szkolno-Przedszkolnym w Obrze;
- 19) remont kuchni w Zespole Szkolno-Przedszkolnym w Obrze;
- 20) wydzielenie z zaplecza sali sportowej Szkoły Podstawowej w Świątnie oddziału przedszkolnego;
- 21) remont wigwamu w Zespole Szkolno-Przedszkolnym w Świątnie.

Szczegółowa informacja na temat realizacji zadań oświatowych przedstawiona jest organowi stanowiącemu jednostki samorządu terytorialnego w terminie do 31 października każdego roku

XI Związek Międzygminny „Obra”

Ogólna charakterystyka związek realizuje obowiązki w zakresie organizacji systemu odbioru odpadów komunalnych zmieszanych i wysegregowanych w stosunku do wszystkich rodzajów nieruchomości tj. nieruchomości zamieszkałych i niezamieszkałych, co wynika z treści uchwały nr VIII/28/2012 Zgromadzenia ZM „Obra” z dnia 26 czerwca 2012 roku w sprawie przejścia obowiązku odbioru odpadów komunalnych od właścicieli nieruchomości, na których nie zamieszkują mieszkańcy a powstają odpady komunalne.

1. Odpady komunalne zmieszane:

1.1 ogółem:

Miesiąc	Rok 2014	Rok 2015	Rok 2016	Rok 2017	Rok 2018
I	958,16	1096,24	1039,58	1141	1672,78
II	892,9	981,82	917,58	1136,91	1386,24
III	998,62	1181,42	1005,04	1407,84	1513,58
IV	1113,98	1118,75	1176,1	1214,62	1635,78
V	955,8	980,42	1593,18	1368,56	1474,03
VI	939,84	1152,9	1059,1	1320,96	1303,77
VII	1172,94	1408,62	1171,88	1404,9	
VIII	1074,78	1355,5	1594,41	1528,37	
IX	981,9	867,64	1031,37	1159,21	
X	1154,7	1076,68	1324,6	1614,85	
XI	1005,2	1021,5	1205	1213,26	
XII	1136,32	984,02	1454,73	1380,08	
RAZEM	12 385,14	13 225,51	14 572,57	15 930,72	8986,8

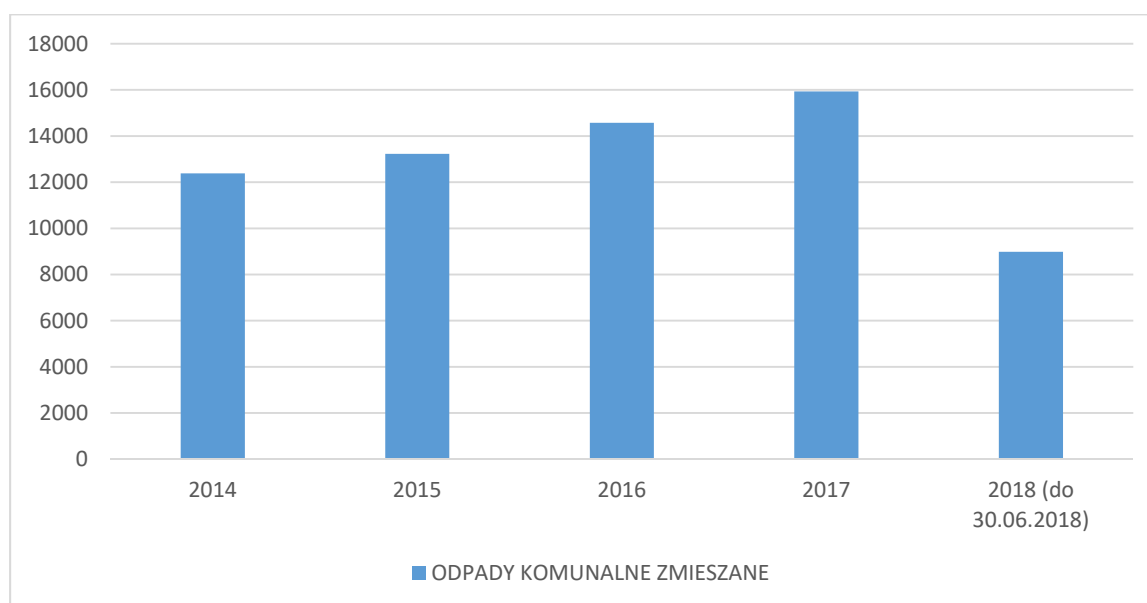

1.2 z gminy Wolsztyn:

Miesiąc	Rok 2014	Rok 2015	Rok 2016	Rok 2017	Rok 2018
I	598,1	731,62	574,26	630,6	996,1
II	512,94	558,96	546,2	759,43	802,18
III	664,28	768,94	506,58	788,06	858,42
IV	651,96	639,01	692,12	741,7	956,96
V	609,84	565,1	1133,52	810,27	900,86
VI	554,88	707,54	571,58	795,18	784,11
VII	687,7	898,26	656,92	876,46	
VIII	629,82	889,34	1001,02	906,78	
IX	641,6	498,76	641,97	753,96	
X	678,14	692,46	850,7	946,58	
XI	696,9	573,96	682	759,74	
XII	634,2	550,5	968,39	792,38	
RAZEM	7560,36	8074,45	8825,26	9561,14	5298,63

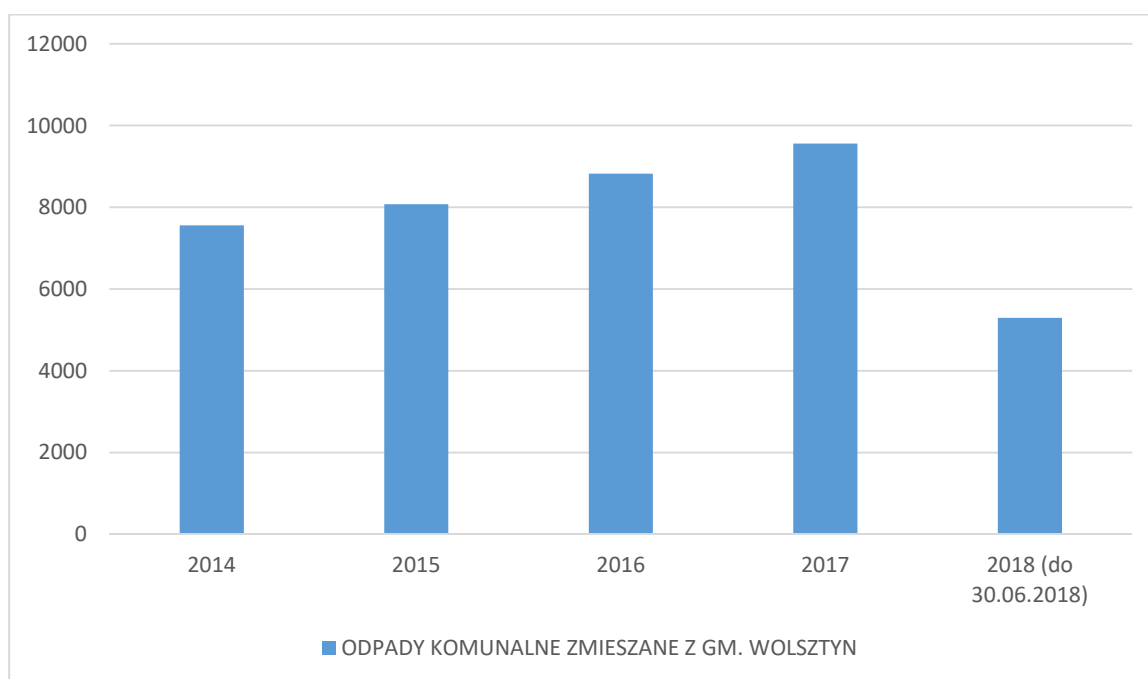

2. Selektywna zbiórka wybranych frakcji odpadów w Mg ogółem:

	2013	2014	2015	2016	2017
Metal	0	0	0	0	0
Plastik	489,096	882,42	978,30	1 174,63	1 505,632
Papier	153,88	150,06	187,38	226,4	246,952
Szkło	651,83	748,72	743,23	835,18	872,74
Razem	1 294,81	1 781,2	1 908,91	2 236,21	2 625,324

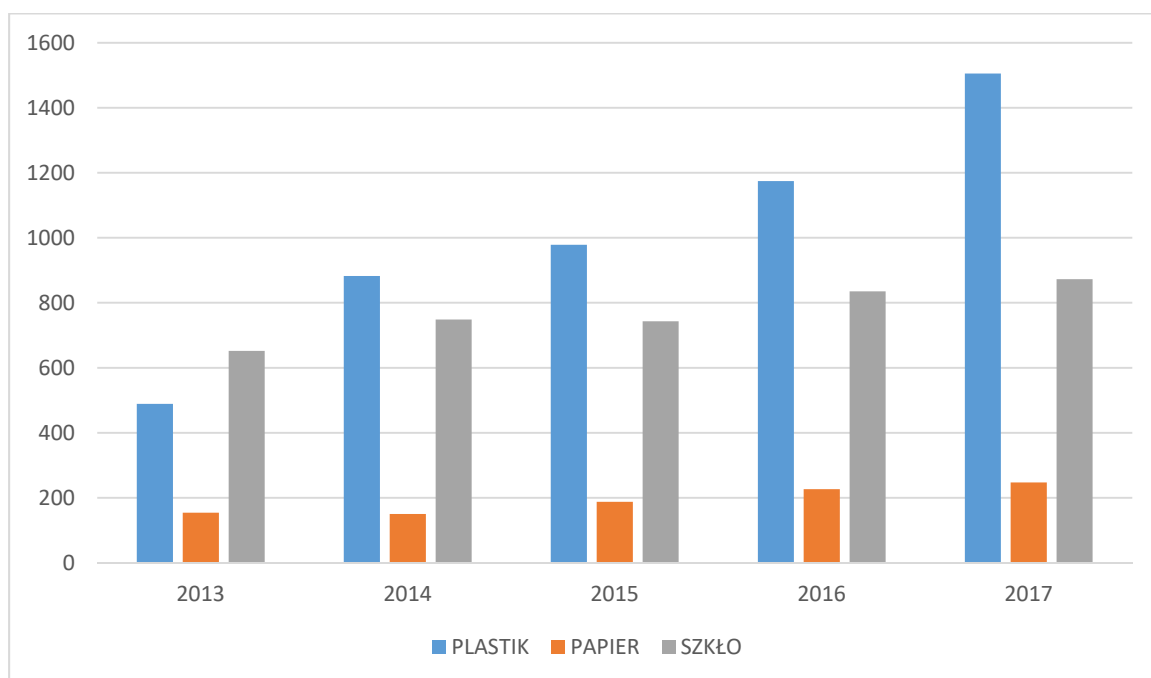

3. Poziomy selektywnej zbiórki średniorocznie na osobę

3.1 ograniczenie masy odpadów komunalnych ulegających biodegradacji kierowanych do składowania:

Rok	2013	2014	2015	2016	2017	2018	2019	2020
Wymagane	50%	50%	50%	45%	45%	40%	40%	35%
Osiągnięte	79,1%	1,78%	0,27%	0,00%	0,00%			

3.2 przygotowanie do ponownego użycia i odzysku innymi metodami innych niż niebezpieczne, odpadów budowlanych i rozbiórkowych:

Rok	2013	2014	2015	2016	2017	2018	2019	2020
Wymagane	36%	38%	40%	42%	45%	50%	60%	70%
Osiągnięte	41,2%	45,15%	90,80%	45,73%	59,90%			

3.3 przygotowanie do ponownego użycia papieru, metali, tworzyw sztucznych i szkła:

Rok	2013	2014	2015	2016	2017	2018	2019	2020
Wymagane	12%	16%	16%	18%	20%	30%	40%	50%
Osiągnięte	15,61%	21,51%	38,84%	37,85%	43,00%			

4. Ilość odpadów komunalnych zmieszanych wytworzonych w kg na nieruchomościach zamieszkałych w ciągu roku w przeliczeniu na 1 mieszkańca:

	2012 r.	2014 r.	2015 r.	2016r.	2017 r.
Gmina Wolsztyn	340	200	213	229	251
Średnia ZMO	252	175	186	202	222,47

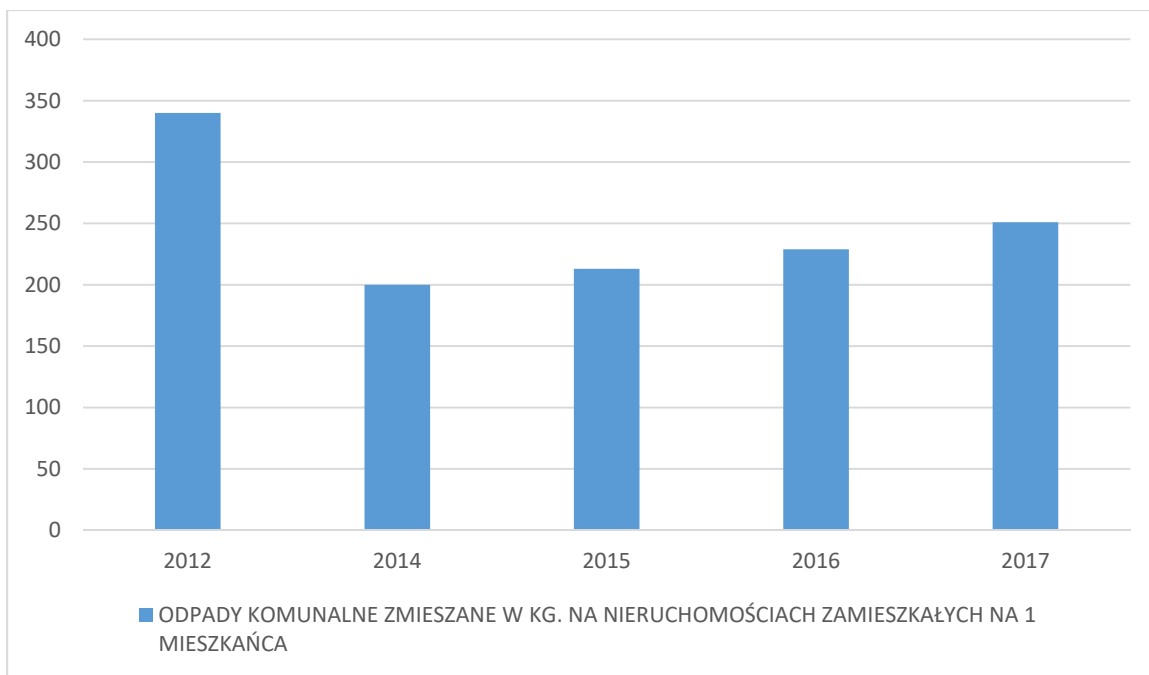

5. Ilość odpadów komunalnych wytworzonych w ciągu roku w kg na nieruchomościach zamieszkałych i niezamieszkałych w przeliczeniu na 1 płacącego mieszkańca:

2014 r.	2015 r.	2016r.	2017 r.
242	259	281	398

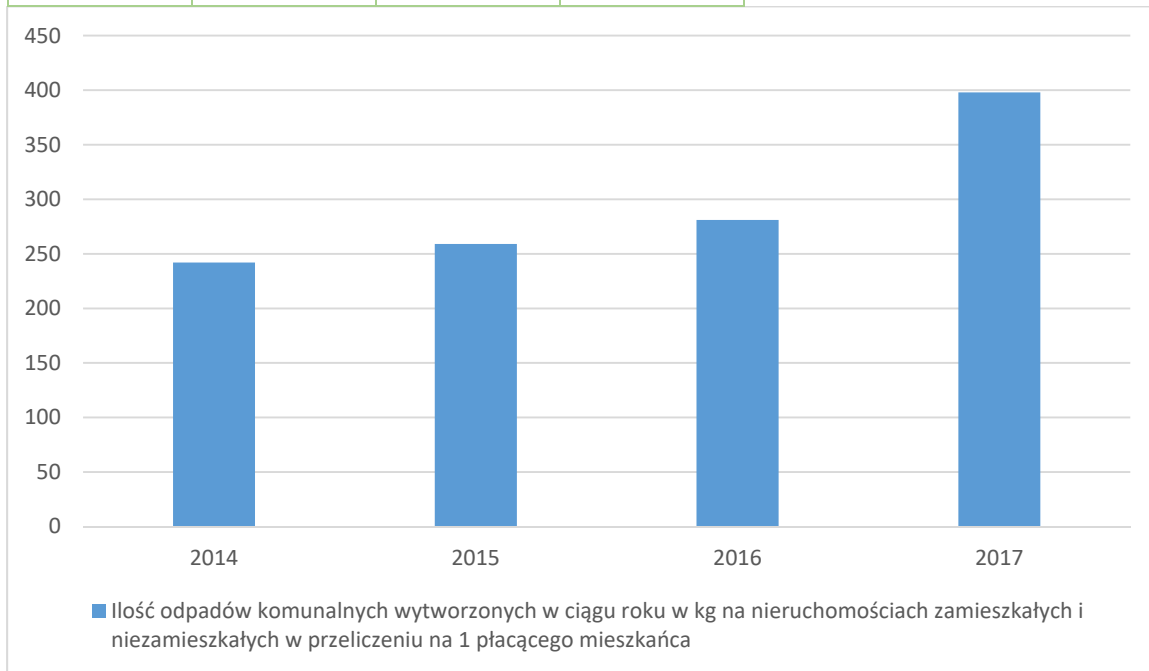

6. Łącznie w Mg wysegregowano

2014 r.	2015 r.	2016r.	2017 r.
2558,98	2850,13	3771,48	4553,68

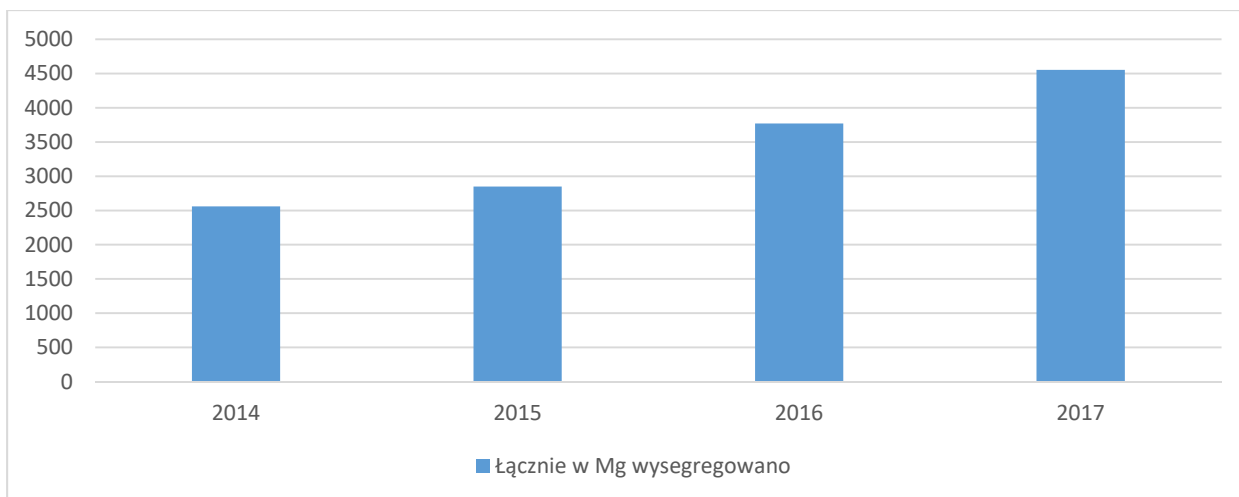

7. Średnio 1 płacący mieszkaniec w kg wysegregował:

2014 r.	2015 r.	2016r.	2017 r.
49,99	55,80	73,76	88,46

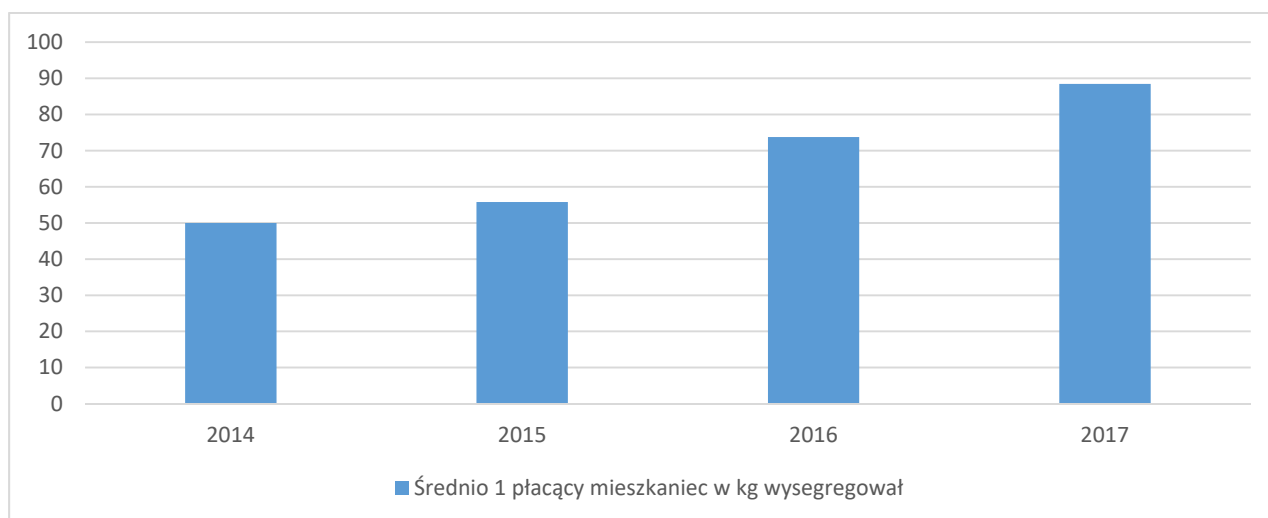

XII Przedsiębiorstwo Gospodarki Komunalnej Spółka z ograniczoną odpowiedzialnością w Wolsztynie

1.1 WIZYTÓWKA

Nazwa : Przedsiębiorstwo Gospodarki Komunalnej Spółka z ograniczoną odpowiedzialnością w Wolsztynie.

Adres : 64-200 Wolsztyn, Berzyna 6

Przedsiębiorstwo Gospodarki Komunalnej Sp. z o.o. w Wolsztynie utworzone zostało w wyniku przekształcenia Przedsiębiorstwa Gospodarki Komunalnej i Mieszkaniowej w jednoosobową Spółkę Gminy Uchwałami Rady Miejskiej w Wolsztynie Nr VI/52/94 z dnia 29.12.1994r oraz Nr XLIV/398/98 z dnia 21.05.1998r.

1.2 Organy spółki

Zgromadzenie Wspólników

Rada Nadzorcza

Zarząd spółki

Rada nadzorcza składa się z pięciu przedstawicieli.

Zarząd Spółki jest jednoosobowy w osobie Prezesa Zarządu.

Prokurentem samoistnym ustanowiono Główną Księgową PGK Sp. z o.o. w Wolsztynie oraz Z-cę Gł. Księgowego.

1.3 Struktura organizacyjna spółki

W ramach spółki funkcjonują:

Prezes

Główna księgowa

Działy:

- Gospodarki odpadami
- Techniczno– inwestycyjny
- Wodociągów i kanalizacji
- Obsługi klienta
- Ekonomiczno – księgowy
- Jednostki Realizującej Projekt

Samodzielne stanowiska :

- Specjalisty ds. bhp
- Specjalisty do spraw informatycznych
- Specjalista ds. kadr i płac
- Sekretariat.

1.4 Zakres działalności

Przedmiotem działalności Spółki są handel, usługi i wytwórczość, a w szczególności:

- pobór i uzdatnianie wody,

- wykonywanie instalacji wodno– kanalizacyjnych,
- odprowadzanie i oczyszczanie ścieków,
- gospodarka odpadami,
- pozostała sprzedaż detaliczna poza siecią sklepową (pojemniki, kontenery, gazy techniczne).

1. PRODUKCJA I USŁUGI

Działalność podstawową Spółki stanowią :

- zaopatrzenie w wodę i odbiór ścieków ,
- wywozy nieczystości stałych i płynnych .

Są to działalności priorytetowe o strategicznym znaczeniu dla Przedsiębiorstwa.

Ponadto Przedsiębiorstwo prowadzi sprzedaż gazów technicznych i materiałów oraz świadczy usługi instalacyjne wodno– kanalizacyjne i naprawy środków transportowych.

1.1 Dział Wodociągów i Kanalizacji

Zaopatrujemy w wodę miasto Wolsztyn i 24 okoliczne wsie. Dostawa wody dla w/w terenu odbywa się z ujęcia miejskiego zlokalizowanego we wsi Wroniawy oraz jednego ujęcia wiejskiego w miejscowości Chorzemin .

Łącznie długość sieci wodociągowych wynosi 203,9 km . Na dzień 30.06.2018r Przedsiębiorstwo dostarcza wodę do 5.969 nieruchomości (zainstalowanych wodomierzy na przyłączach wodociągowych).

Ścieki z terenu miasta, które skanalizowane jest prawie w 100 % oraz z dwudziestu pięciu okolicznych wsi odprowadzane są przez system sieci kanalizacyjnej oraz 80 lokalnych przepompowni i jedną centralną przepompownię. Łącznie długość sieci kanalizacyjnej wynosi 183,3 km. Ścieki socjalno- bytowe oraz przemysłowe odbieramy od ... nieruchomości.

Tabela 2.1.1 Dane dotyczące infrastruktury wodnej i kanalizacyjnej w latach 2014 - 2017

Wyszczególnienie	2014	2015	2016	2017
1. Ilość miejscowości zaopatrywanych w wodę	24	24	24	24
2. Długość sieci wodociągowych	197,5	199,5	202,4	203,9
3. Ilość zainstalowanych wodomierzy	5.696	5.793	5.870	5.969
4. Ilość skanalizowanych miejscowości	25	25	25	25
5. Długość sieci kanalizacyjnej	136,9	138,9	183,2	183,3
6. Ilość przepompowni	79 + 1	79 + 1	80 + 1	80 + 1

Źródło: własne

Tabela 2.1.2. Sprzedaż wody i odbiór ścieków w latach 2014 - 2017 (w m³)

Wyszczególnienie	2014	2015	2016	2017
1. Sprzedaż wody	1.704.700	1.816.800	1.831.400	1.842.295
2. Odbiór ścieków z gminy Wolsztyn	1.097.800	1.142.000	1.196.900	1.209.900
3. Odbiór ścieków z gminy Siedlec	117.700	144.500	207.400	248.900

Źródło: własne

1.2 Dział Oczyszczania Miasta

Prowadzimy działalność w zakresie wywozu nieczystości stałych i płynnych . Ponadto na zlecenie Urzędu Miasta wykonuje zadania wynikające z prowadzenia Akcji Zimowej na ulicach i drogach wyznaczonych przez zlecniodawcę , oraz innych prac zleconych przez Samorząd.

Wiodącą działalnością DzOM-u jest wywóz nieczystości stałych. Wywozem nieczystości stałych jest objętych 100 % mieszkańców Gminy.

Działalność ta, od połowy roku 2013 obejmuje, zgodnie z wygranym przetargiem na terenie gminy Wolsztyn, wywóz odpadów zmieszanych i selektywnych, dzierżawę i sprzedaż pojemników oraz kontenerów.

Usługi w zakresie wywozu nieczystości płynnych stanowią margines działalności przedsiębiorstwa z uwagi na podłączanie się mieszkańców do sieci kanalizacji sanitarnej. Niewielkie przyrosty w zakresie wywozu nieczystości płynnych występują okresowo w przypadkach budowy domów mieszkalnych na terenach nieskanalizowanych. Od roku 2016 świadczymy usługi wywozu nieczystości płynnych na terenie gminy Przemęt.

Tabela 2.2.1 Ilości zebranych nieczystości stałych oraz ścieków dowożonych w latach 2014 - 2017

Wywóz nieczystości stałych	2014	2015	2016	2017
Nieczystości stałe nie segregowane (Mg)	7.391	7.768	8.014	10.033
segregowane (Mg)	1.142	1.255	1.238	8.774
Nieczystości płynne (m ³)	15.088	18.599	21.281	1.259
				33.431

Źródło: własne

2. ZATRUDNIENIE

Tabela 3 Wielkość zatrudnienia w latach 2014 - 2017

Wyszczególnienie	2014 w etatach	2015 w etatach	2016 w etatach	2017 w etatach
Ogółem zatrudnienie	82,16	80,69	81,46	82,04

Źródło: własne

3. INWESTYCJE

Przedsiębiorstwo każdego roku realizuje inwestycje ze środków własnych powstałych w wyniku amortyzowania środków trwałych jak również preferencyjnych pożyczek, kredytów oraz dotacji. Inwestycje prowadzone przez Przedsiębiorstwo mają na celu zmodernizowanie posiadanej infrastruktury wodno – kanalizacyjnej polegające na unowocześnieniu posiadanego majątku, odtworzeniu już istniejącej infrastruktury. Znaczącą część środków inwestycyjnych Przedsiębiorstwo przeznacza na rozbudowę infrastruktury wodociągowej i kanalizacyjnej. Na realizację niektórych zadań w latach 2014 do 2017 przedsiębiorstwo zaciągnęło kredyty i pożyczki na kwotę 3.209.298 zł. W analogicznym okresie umorzenie zobowiązań z poprzednich lat wynosiło 42.000 zł. Z pożyczek zaciągniętych w latach 2014 – 2017 planowane umorzenie wynosi 511.720 zł. Z zobowiązań pożyczkowych w roku 2012 przedsiębiorstwo będzie mogło otrzymać umorzenie w kwocie 609.520 zł.

Tabela 4 środki finansowe przeznaczone na inwestycje w rozbiciu na lata

Lata	Wykonanie inwestycji	W tym środki zewnętrzne
2014	3.282.023 zł	389.500 zł
2015	3.488.808 zł	769.798 zł
2016	3.729.977 zł	600.000 zł
2017	3.860.955 zł	1.450.000 zł
Razem	14.361.763 zł	3.209.298 zł

Źródło: własne

W pierwszej połowie 2018 roku przedsiębiorstwo zrealizowało inwestycje na wartość **4.105.937 zł**, z czego kwotę **1.137.863 zł** to dotacja celowa pozyskana z funduszu PROW.

Inwestycje zakończone w pierwszej połowie roku 2018 to:

1. **"Budowa tłoczni pneumatycznej w miejscowości OBRA wraz z budową odcinka kanalizacji tłocznej i przebudową studzienek na odcinku kanalizacji grawitacyjnej w aglomeracji Wolsztyńsko-Siedleckiej".**

Zakres prac: Budowa tłoczni pneumatycznej w m. Obra oraz budowa kanalizacji tłocznej 550 m. Renowacja studzienek kanalizacyjnych

Realizacja inwestycji: 2017 -2018

Koszt całkowity projektu: **1 737 718,90 zł**

Pożyczka z Wojewódzkiego Funduszu Ochrony Środowiska i Gospodarki Wodnej w Poznaniu: **1 690 000, 00 zł**

2. **„Budowa biologicznych przydomowych oczyszczalni ścieków na terenie gminy Wolsztyn w ramach operacji „Gospodarka wodno - ściekowa w gminie Wolsztyn, poza terenem aglomeracji Wolsztyn – Siedlec”.**

Zakres prac : budowa biologicznych przydomowych oczyszczalni ścieków 9 szt. oraz budowa sieci wodociągowej, zbiornika wody czystszej i przyłączy wodociągowych 16 szt.

Realizacja inwestycji: 2018

Koszt całkowity projektu: **2 368 492,72 zł**

Dotacja z Programu Rozwoju Obszarów Wiejskich: **1 137 863, 00 zł**

W miesiącu czerwcu po długich staraniach przedsiębiorstwo podpisało umowę z Narodowym Funduszem Ochrony Środowiska i Gospodarki Wodnej w Warszawie na zadanie:

„Modernizacja i rozbudowa systemu odprowadzania ścieków oraz zaopatrzenia w wodę na terenie aglomeracji Wolsztyn – Siedlec”. Projekt realizowany w ramach Programu Operacyjnego Infrastruktura i Środowisko 2014-2020.

Zakres prac:

zadanie 1: Budowa instalacji do przeróbki osadów ściekowych wraz z zasilaniem za pomocą instalacji fotowoltaicznej na komunalnej oczyszczalni ścieków dla aglomeracji Wolsztyński-Siedleckiej

zadanie 2: Modernizacja centralnej przepompowni ścieków, wymiana kraty mechanicznej wraz z remontem kanalizacji sanitarnej metodą żywicznego rękawa utwardzanego

zadanie 3 : Modernizacja Stacji Uzdatniania Wody Wroniawy wraz z przebudową układu zasilania energetycznego i budową instalacji fotowoltaicznej off grid

zadanie 4: Budowa sieci wodociągowej Adamowo Sarny – Wolsztyn jako drugostronne zasilanie w wodę m. Wolsztyn i wdrożenie systemu GIS do zarządzania majątkiem sieciowym spółki.

Realizacja inwestycji: 2018 -2021

Koszt całkowity projektu: **42 839 568, 45 zł**

Dofinansowanie UE: **21 694 831, 81 zł**

4. WYNIK FINANSOWY

W latach obrotowych 2014 - 2017 Spółka prowadząc te same rodzaje działalności osiągała sumaryczny przychód w wysokości 61.861.444,93 zł, osiągając zysk na poziomie 1,145 % przychodu.

przychody w poszczególnych latach działalności spółki przedstawia tabela.

Tabela 5 przychody w poszczególnych latach działalności spółki

Lata	Przychody (tys. zł.)
2014	16.592
2015	14.216
2016	14.960
2017	16.093

Źródło: własne